R M I 4°
181

Horhi Melius P.
sz. énekei

1570

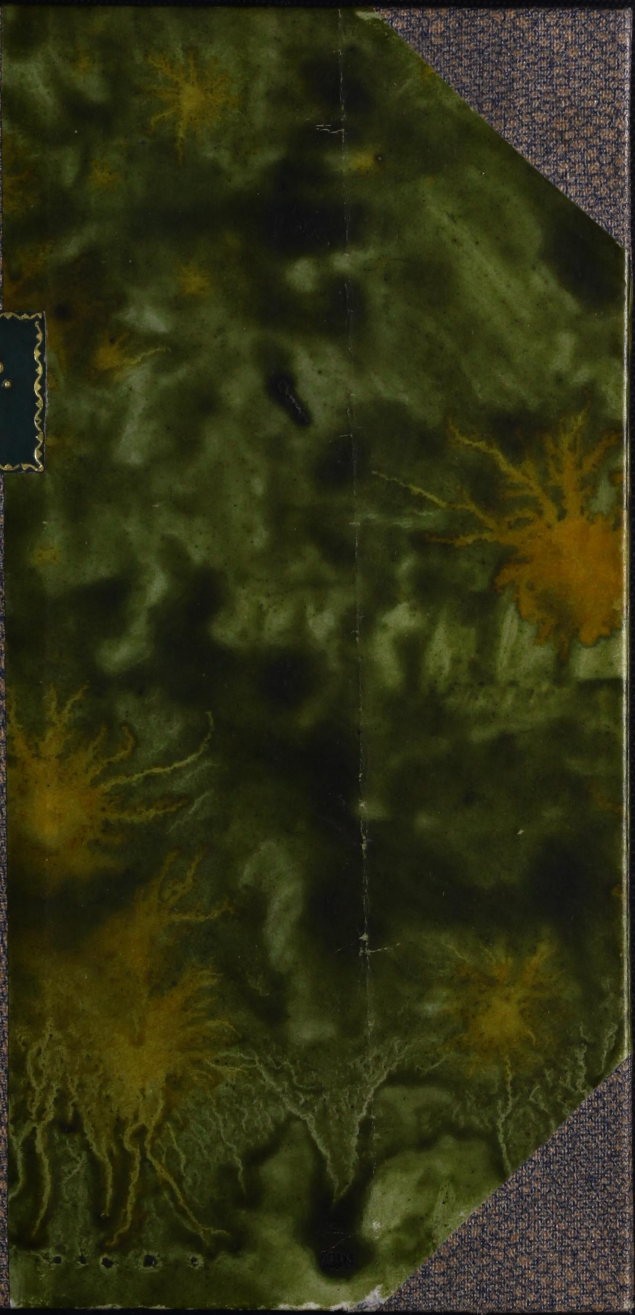

178.
S2K

181

Horhi Melius Peternek, az Unitaria Vallastartók
kal küszködö ly hiressebb Bajnokuak munkái kö-
zöns egessenmind hely zitkább magyar Könyvek.
De ezen, ugyan tsak eö ellenek kérzitett
Éneknek Debreczenben 1570. kinyomtatott Példája
minden zitkarágot fellül Gallad, mert valamint egy
Tudostól sem emlitetett, úgy sem Magyar Orszagi
sem Erdelyi Könyvtárakban, a Laistromok bizonyi-
tása szerint nem talaltatik.

W. Jan de Miklóss

Jegyz. Horányi, Sándor+), Wallaszky.
Pápai ñ emlétik; á Museumban nincs
meg.

+) hacsak az nem ez, mellyet Sándor a
4d lapon illy címmel hoz fel: Az egész sz.
irásból való igaz tudomány az egy Jehova
istenről. Vesd össze a tulsó levelen álló
cím 1, 2 és 4d soraival.

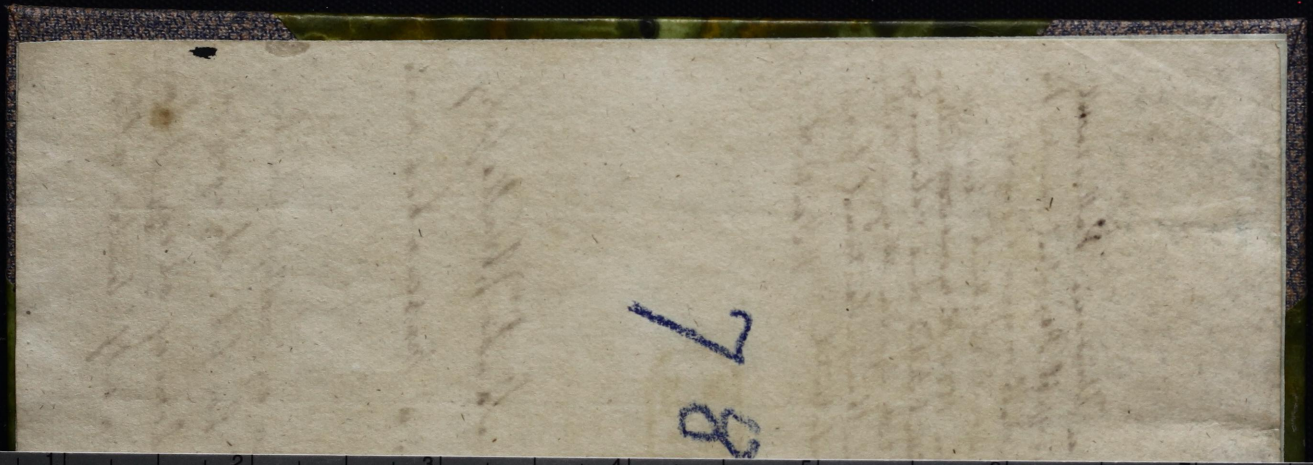

Inches 1 2 3 4 5 6 7 8

Centimetres 1 2 3 4 5 6 7 8 9 10 11 12 13 14 15 16 17 18 19

TIFFEN® Color Control Patches

© The Tiffen Company, 2007

Blue Cyan Green Yellow Red Magenta White 3/Color Black

IGAZ SZENT IRASBOL KI SZEDETTET ENEK.

1. AZ EGY IGAZ ISTENRÔL. Acki Attia, Fiu, es S. Lelek.
2. A CHRISTVS ôrôktûl fogua ſôletet Fiuſagarol az ô ſzent Attiatul.
3. A Fiu, IEHOVA EGY ISTENſegerôl
4. A Szent Lelek IEHOVAſagarol es Imadaſſarol.
5. AZ Eretnekec ellen vetiſi feiteſerôl.

Az HVNIADI I Anos Eneke notaiara.

HORHI MElius PETER Altal.

NYOMTATTAK.

ANNO. M. D. LXX.

R
35-20936

78

IGAZ SZENT IRASBOL KI SZEDETTET ENEK.

1. AZ EGY IGAZ ISTENRÔL. Acki Attia, Fiu, es S. Lelek.
2. A CHRISTVS ôrôktûl fogua ſôletet Fiuſagarol az ô ſzent Attiatul.
3. A Fiu, IEHOVA EGY ISTEN ſegerôl
4. A Szent Lelek IEHOVA ſagarol es Imadaſſarol.
5. AZ Eretnekec ellen vetiſi feiteſerôl.

Az HVNIADI I Anos Eneke notaiara.

HORHI MElius PETER Altal.

NYOMTATTAK.
ANNO. M. D. LXX.

M. ACADEMIA
KÖNYVTÁRA

A NAGSAGOS Magoczi Gaſparnak, Torna Varmegie, Iſpãnianak es á Nagſagos Maſſai Eulalianak, az Annia Szent egi haznak hv̊ es igaz Day kaynak, lȯlki es teſti aldaſokat, kegelmet es bekeſegett az Attiatul es az ȯ S: Fiatul ȯrȯcke valo ß̊ȯletett Iehoua Iſtentul keuã.

Amen.

LÁ Tom azt hogy az hamis Vadkanȯk az Iſten ß̊ȯlȯ ieben, nihul erȯuel, nihul alnak es ß̊ep ß̊in alat, Paſtorſagnak, es

Angial képebe iõuẽnec be à luhok aklaban, Õltezuen ez ebek es farkasok à iuhok ruhaiabã: Igen megtũrek è Vadkanok, es igen meg hanyak az õ vndok agiaras eles hamis fogockal, hamis hazug tudomaniockal ezt az igaz ßõlõ Tũket à IESVS Christust, az elõ Attia Iſten õrõcke ßõletet Fiat:

Ioan. 15 Vg anniera hogy à ßõlõ tũke gyukeret vgian megis ſertek, ſok helien, ſok ẽmberek ßiueben megazalak, es ßĩte vad ßõlõue, vy idegen Iſtẽne teuek: Az õ õrõcke valo fiuſagat, es Iſtẽſeget ßinte meg alazak.

Mátt. 16. Noha erõs kũßikla es az Anniaßent Egy haz
1: *Cor:* 3. fondamentoma á Chriſtus Iehoua, Elõ aldando I-
Rom: 9. ſten, de ſok ẽmberbe ßinte ſõuenie, es nadda teuek à vadkanoc, végheterlen gyũkeret, Iſtẽſeget,
Apoc. 1. Attiatũl valo fiuſagat meg tagaduan: Mint à
2, 3, 4. ßõlõ tũke á gyũkernekũl nem terem, igy aßßu tõ keue, baluãnia, vy idegen, kent, ſent Iſtenne teuek à Chriſtuſt ſok varasbã, ſok ẽmberekben, kic tarſul adak magokat à vadkanokhoz, Partiat ſogak à iuhok ruhaiban õltũzũr hamis Rokaknac, Farka
Iudic. 14, ſoknac, kic à Pogã Philiſteuſok Gabonait à farko
15. 16. kra kũtũr ũreggel eggetic: Mert amazerõs Samſõ tul, erõs Iehoua vr Iſten fiatul, Attiahoz egẽl õ al

aldando nagy

aldando nag̃ Istentůl, acki előt, acki kiuől mas nẽ volt el allottak, mas férhez mentek mint à lator Sidoc, Herodes es Pilatus czufolliak neuetic, půk důsic à Christust, hogy elő Isten fianac, az az: Attiahoz egenlő Istennec, eg̃ valo magara eskőuő, Attiak Istennec, Teremtő meg tarto Istennec monta magat.

Mostis Sido modra à vadkanoc, ębek Rokac, az Antichristusok, czufolliak, půkdůsik à Christust minketis, hog̃ ůtet Isten fianac, es IEHOVA Istennek mongiuk.

Azt hazuggia hogy harmas Istent, harom Istent ő nem val: Czak eggyet: Maga ezt az eg̃ Istent acki sem harõ, sem harmas isten, czak eg̃ Istẽ, harom bizõsagu es tulaidonsagu, Attia Fiu ßent Lélek, ßinte baluãnia, atocka, Tohu, bohu, Ephesse, az az: Formatlan idegen vy, hamis Istẽne, Tőkeue, hatalmatlanna, fenie, bůlczesege a brazattia nekůl valo Istenne teuek.

Vndokab baluaniozok azoknal, ackic baluãniozok, à teremtet allatbol czenalnak Baluant: Mert ezek à Christus iteleti ßerint Ephest az az: Semmi abrazatu, Telliessegů, Istent czenaltak az Attiabol: Mert nem volt Isten à Fiu előt, à Fiu kiuől, nem Isten de baluan az, acki volt à Fiu kiuől,

Gen. 17, 21, 28, 31, 32, 48. Exod. 3, 6, 14, 34. Deut. 5, 6. Iudic: 2, 6, 13. Esa. 9, 25 35, 40, 43. Ioan. 1, 5 6, 8, 10, 14 16, 17. Rom. 1, 9: Titum 2. 1. Ioã. 5. 1. Cor. 8. Esaiæ. 44, 45. Deut. 6, 32. Psal. 81: Ebræ. 1. Esa. 40. 43, 44, 45, 48:

Ioan: 5,6, 8, 10.16. 1. Ioānis, 1, 3, 4. Exod: 20. 34. Esaiæ. 44, 45. Ieremiæ 6, 10, 30. 31, 32. Psal. 81. Hier. 10.

à Fiu elől: Valaki tagaggia à Chriſtuſt hogy nem Iſtenfia, nem egenlő Iſten Attiahoz, nem eg Iſten Attiaual, ninc annak Iſtene: Matt: 26. 27.

A Fiubolis idegen baluan, atkozot Iſtent czenalnak: Mert kęt fele Iſtennel tőb nincz: Eggik, egedűl valo, igaz, vegheretlen, lőlki, Mindenhato Teremtő: Ez czac eg: Az Attia, Fiu, S: Lelec.

A Maſic: Sarr, nekar, azaz: Vy idegen, kent, fenr, Iſten, it kezdetet, czenaltatot Iſten, nem Iehoua, nem Teremtő. nem őrőcke valo, nē imadando: A Chriſtuſt azt mongia az iras hog igaz, valo aldando nagy Iſten Iehoua. Ezek taggagiak hog à Chriſtus nem eg Iſten vg mint az Attia, nē teremtő, nem volt őrőcke: Hat ſűkſeg vy idegen Baluā Iſtenne lenni hanem eg iſten mert harmad Iſten è kęttő kőſt, es vy idegen iſten è kęt tű kűſt, nincz imadando Iſten.

1 Cor: 3. 2 Corint. 12 3. Matt. 3. Mar. 1. Esa. 40. Rom. 1, 2 2 Thessal 2, 3. Eph: 1, 4.

Latram azért hog Iraſockal Őrozua alattőba tetoua pénznekűl è vadkanoc mint eg e gű ſegekęt hordozzak, az hamis tudomāt, kiuel ſepűlnek az eűſtek, es aranák, egnek à poluac ſalmak, ſenak, koronál hitű, főuen epűlt nadac, es ſeltűl haniatot habok, a naz hypocritak, kic giorſő hiſnek inkab az hazug őrdőgnec hogy nem mint Iſtennek: Ez vilag hophaya karay, a naz deli tāczra, kazi ſlűzetre, Toblodaſra nagiob gondot

viſelnec, hanem

nem è rokat kanoc ki ůzessere: Nincz pénzek az Isten haza ępetesre, à kőny Nyomtatasra, de vagiõ à pazarlasra: Kiket Isten ęl dűit hamar: Meg algia Isten à Dauidtal egyetembe kic è vadkanokat, Rokakat kérgetic, ki ůzic, egetic mint Isten paranczollia: Exod: 22. Deut: 13 17.18. Hog meg őlliek az hamis Prophetat mint Illies lę vagata à Bal Papiayt: 4 Reg: 23. Lasd Sach: 13. Ezech: 13. 14. Mīt Isten mõgia hog meg őlliek az ęretékeket.

Valakic à Christus őrők ßůletesset, Iehoua eg Istenseget tagattak vndoc halalal holtak meg, mīt Ebiõ, Cherint9, Arrius, Fotin9, Sabellius, Seruetus, Alciatus, Gentilis, Gratianos, Mattę, Mezőgiani Ambrus, es à Tubbiczak mastānis: Istē ęltesse ő nag: Vgnot Christoph vramat, az Egri Capitāt, hog à rokakat, kanokat, kérgeti: Tynagsagtokotis kérem, valahol vattok, à Samson Rokait kérgessetek à meg ert Buzat, ne haggiatok fel gyuitani.

A TY NAGSAGTOK SZEGEN Aruaia, à IEsus Christus ßolgaia HORHI Ihaz vagy MElius PETER.

M. T. AKADÉMIA KÖNYVTÁRA

A CHRISTVS IESVSNAK AZ ELŐ IEHOVA ISTENFIANAK ATTIAHOZ EGENLŐ IEHOVA ISTENNEK PANAZOLkodaſa, ez Atkozot velagnak ellene.

AZ HVNIADI IANOS ENEKE Notaiara.

AZNAGI VR ISTENERT MINDEN EMBŐRŐKET [illegible]OSTAN en erre kerők, hogi ammit Iſtennek [illegible]en zollok igazan meg érczétek, es ezőket értuen, hiuen hogi meg tarcziak; nági ſűkſeg mindeneknec, mert nem ez Velagi hazugſagot zollok, de lőlkiet bezéllők:

Czuda nâgi io keduél ha meg halgattiatok ez velagi dolgokat, ſűkſeg inkab nektők hogi meg halgaſſatok az lőlki zent dolgokat, az ki lőlkőtőket élteti taplallia meg romlot elme tőket, es meg vigaztallia ęl buſult ſiuedet igazgattia hitedet.

Haſnos dolgot ſollok à Chriſtus Ieſuſnac, keſeru, panazarol, az ſok ęretnekők, es Antichriſtuſok ellẽ nag

haragiarol, ũ fiuſaganak, es Iſtenſegenek meg bizonietaſarol, ſollok à Chriſtuſnak egy Iſtenſegerôl, es Iehouaſagarol.

Rendel azért hald meg à Chriſtus panazat, hald meg igaz mondaſat, hiddel erôs hittel Chriſtuſnak Lôlkeuel, Chriſtus bizõietaſat, Antichriſtuſoknac, Seruetianuſok hazugſaga rontaſat, Az eg Biblianak, az igaz Credonak nagy ſép igaz vallaſat.

Ioan 15, 20. *Matth* 10:11. *Lucæ* 10,24. Immar en Iſtennek ôrôk Fia Chriſtus zollo meg halgaſſatok, ammint az en lôlkôm zaiaual Prophętak zoltak az Apoſtolok, Zinten azonképpen à ſent Iras zôrént igazan en moſt zollok, à kic halliak elnek, ha kic meg vtalliak bûnôkert el karhoznak.

Matt 3,16,17: Summa zôrént zollok en fiuſagomrol, es Iehouaſagomrol, zollok en tiztômrôl, Hatalmaſagomrol, es en Kiralſagomrol: Zollok en teſtômrôl en tellieſſegômrôl zollok ęmbôrſegômrôl, azen ſent lôlkômrôl, ũ Iſtenſegerôl, zollok Imadaſſarol.

Marci 15. *Coloſſen* 1,27 Tanétottam erre az en ſent Lôlkômmel az kôrôztiẽ népeket, hogi Iſtenfianak es ôrôk Iſtennek vallianak ũk engômet, mert en ſûlettettem az en ſent Atiamtul, mint nap ſûli ũ feniet, es ũ allattiabol ôrôcke ki iũttem ſûlt engô[illegible]t ũ képet..

Prouerb 8: Vélag kezdetinek elôtte ſûlt es birt engẽ az en ſent Atiam, az ũſent zaiabol ige Iſten vagiok, formaaban en voltam, tũndôklô fêni vagiok, bôlchiaſeg hatalom ollian Iſten mint Atiam, Iſtenhôz egienlô az egi Iſtenſegben mindônôn birodalmam.

Epheſi 1,3,4 Soha elſôb nagiob hatalmasb nalamnal, nem volt az en ſent Atiam, mert ũ en bennem volt, en ũ benne voltam, ũ elôtte forgottam, mindôn dolgaiban, es ũ tanachiban ô vele munkalkottam, mindôn vegezeſet dolgait en bennem, vegezte el ſent Atiam.

Iſten tellieſſege, élete en bennem ôrôk Iſten fiaban

mind

mind ôrôck lakot allat zôrint bennem, û erôs tarhazaban, Iſten képe voltam, bolcieſege, zaia, eltem ennôm magamban, mind ôrôcke voltam en magamban Iſten, mint Atiam volt magban. *Ebr.* 1,7. *Apocaly.* 1,2.

En fiuſagomat meg bizonietottam meg zentôlô lôlkômmel, hatalmaſſagommal es nagi chiudaimmal Atiá bizonſagaual, à ki en felôlem az egbôl kialta zolla nagi niluanſaggal, imhol az en fiam en hozzam egienlô, tellies Iſtenſegeuel. *Roman* 1. *Marci* 1, 9.

Szent Dauid, Salomón Micheas, es ſent Pal az en lôlkômmel zoltak, hogi en ki Iuueſim, es en zûletesôm ôrôcktûl foguan voltak, Atiam allattiabôl, û diciôſegebôl zûlettem ûk azt montak, az terômtes elôt, minden allat elôt, elsô zûlôtnek montak. *Michæ* 5.

Vgian valoſaggal volt en ſûleteſôm, es nem cziak gundolattal, ſem nem trendôleſſel, iôuendô idôre valo tekenteteſſel, de mint mind ôrôcke volt Atiam magabá, ſûlt vgi engôm magabol, de û en bennem volt, en kiuûlem nem volt, ſemmi idô rezébôl. *Ioan* 1, 3, 5. *Sapiè* 9, 10.

Szûlettem Atamtul azért valoſaggal mert nalam elsôb nem volt, Sôt mint nap fenieuel, pôciet cimôreuel vgi Atiam en velem volt, ſoha el nem hagiot vele munkalkottam, velem tanaciot tartot, velê éggiut mindônt terômtôt es rendôlt, velem û munkalko dot. *Ioãnis* 5, 10.

Nem mielt az Atiam ſemmit nalamnelkûl mert voltá telliaſſege, hatalma, es karia ſaia, es formaia, iobkeze bôlczeſege, Atiamnac peniglen tellieſſege nelkûl, nem lehet dicioſege, à ki meg tagaggia az ôrôkôs fiat, enêk ninchien Iſtene. *Prouerb* 8. *Coloſſ* 1, 7.

Az en fiuſagom hogi Atiatul vagion egienlô Iſtenſegôm, im meg bizonietam ſok ſent Iraſockal, de meg ércied bezédôm, mert az Antichriſtus en fiuſagomat veli hogi ẹmbôrſegôm, hogi ſent Lélôk kente, formalta azt veli Blandrata fiuſagom. *Matth* 1, 2.

Matt, 1,2,3. Luc 1,2,3. Galatas 4. Rom 1, 9. Ebræ 2,3,4. Ioã 1,5,6,8. Coloſſ 1, 2. Ebr 1. Eccl 24. Lucæ 1. Matt 1, 3. Ioan 6,10. Matt 26, 27. 1 Ioan 1,4,5. Eſa 25, 35. Rom 1,8,9. Phil 2. Ioãn 5, 6, 8. 16. Epheſ 1,3,5. Actor 1,2,3. 1 Epheſ 1,3. Prou 8. Sap 7, 8, 9, 10. Gen 15, 16. Exod 3, 13. Oſæ 12. Actorũ 7. 1 Corinth 10. Gen 1, 3, 5. Roman 3. ebræ 1, 7,9

Karomlaſt ûk zolnak kic velik hamiſſan az en fiuſagomat, hogi keneſért vagion, es à telliesegért, es à meg ſenteleſert, maga à keneſért Papes Kiral vagiok, teſt vagiok ſentôleſert, mert teſtôm formalta, ſent Lelôk nem adot, fiui Iſtenſegôt.

Az en fiuſagom ſent Attiamtul vagion, es nem à Mariatul, eggietlen egi ſûlôt Iſtenfia vagiok en Atiam allattiabol, valoſagos Iſten elezto, terômtô, vagiok Atiam zaiabol, çmbôrſegôm vagion Aniamtul az vérbôl, ſent Lelôk ereiebôl:

Zidalmaznak engôm minth az hoher Sidoc moſt az Antichriſtuſok, mert Iſtenfianak egienlô Iſtennek Atiam mal ûk nem mondnak, maga à Sidoknac en magamat mondam, ôrôk Iſtenfianac, en Atiammal eginek, az eg Iſtenſegben, vallom mindônhatonak.

Erról nyluan zoltam hogi en teſtôm zôrént vagiok Dauidnac fia, de zentôlô Lôlkôm tellieſſege zôrent Iſtẽ Abrazatiaba, hatalmas czudackal bizonietã magam hog vagiok Iſtenfia, acki en Atiamtul, ki iûtem ſûletem es iûtem ez velagra.

Lôt ôrôcke bennem hiuek valaztaſa, terômtes lôn en bennem, az hiuek valtſaga es û meg ald aſok, lôzen azért en bennem, kezdet veg en vagiok ammit en el keztem azt en elis vegezôm, idueſſeg kezdeti volt en fiu ſagom vege vgy Iſtenſegôm.

En voltam tanacia egienlô tarſais ôrôcke ſent Atiãnak, à friginek Angiala à Iehoua Angial, Kirallia az Atiaknac, en ûket hordoztam meg ſabadeitottam mint Iſtent vgi imattak, en û velôk iartam, Iacobbal kûzottẽ, nekôm ûk aldoztanak.

Ôrôk Iſten fia voltam de Angiala kûuette azért lôttem, hogi kôzben iaraſſal Iſtent az çmbôrrel, en meg bekeltetheſſem, Iſten igaſſagat, à tôruént be tôlcziem, valtſag arrat fizeſſem, ôrôk Iſtenſeggel à bûnt karhozatot, à teſtben el vezteheſſem.

Im érrôl

Imérted hogi voltam, Ige, Iſtenfia à bekôſſeg Angia- *Eſaiæ 40, 4.*
la, ſoha nalamnelkûl, ſemmit az en Atiam nem mielt û *Ioan 1, 5, 8.*
magaban, mind terômtes elôt mind terômtes vtan mun-
kalkadòt fiaban, en altalam zolt û, mind az embôrôkel,
en voltam û tolmacza.

En az en lôlkômmel bezédômmel zoltã regôn à zent
Atiaknac, az Adam es Eua minth altala lôttek, vgi ben- *Exod 3, 14.*
nem meg tartattak, az Adamtul fogua voltam meg tar-
toia à valaztot Atiaknac, Babilloniabol, es az Ægiptô- *Ioannis 10.*
bol ki hozaia Sidoknac. *Iudic 2, 6.*

Hordoztam vezettem vgian valoſſaggal en à Sido né- *Eſaiæ 25.*
peket, en lôlki kû zikla, tûzben es az kôdben vezettem *Gen 28, 31.*
az hiueket, engôm keſertôtek, Moſeſſel en zoltam, en *Exodi 3, 14*
tôttem à czudakat ennekôm aldoztak, Imattak engô- *Iudic 2, 6.*
met ſinten vgi minth Atiamat.

O mel nagi bolondſag hogi Blandrata Ferench en *Pſal 68, 78*
gôm friginek Angialat, Terômtet Angialnak azt veli *Exod 20, 34*
hogi vagiok en czak terômtôt allat, maga nem Iehoua, *Deut 4, 5, 6*
nem Atiak Iſtene, az ki terômtôt allat, atkozot ki tiztôl, *Pſalmo 81*
Imat Iſten gianant cziak terômtôt allatot. *Eſaiæ 42.*

Valaki nem Iſten, nem terômtô nagi vr, es ha nem *Lucæ 4.*
mindenhato. ha ôrôcke nem volt, idôuel kezdetôt, nẽ *Deut 16:*
Vr ſem imadando, vy Iſten es baluan, valaki Atiaual
nem volt egi Iſtenſegû, mert ciak az egiſſten terômtô
Iehoua, es igaz iduôzeitô.

Az en fiuſagom vagion en Atiamtûl az ôrôk ſûlete *1 Chor 1, 8*
ſért, az en Iſtenſegôm es hatalmaſſagô vagion fiuſago- *Pſal 2, 110*
mért, mert mikor engôm ſûlt ôrôcke en Atiam, ackor *Actorum 13*
adot eletôt, en fiuſagommal, bôlchieſeg es elet, hatal- *1 Chor 2, 3.*
mam mind eggiut lôt.

Iſtennek magamat enigy bizonietam az egez ſent I- *Eſaiæ 41.*
rasban, elôzôr azért hogi Iſtenfia vagiok, es Iſten Abra-
zatia, maſodzor Iehoua mindônhato Iſten, vagiok Sére-
gôk vra, iduôzeito vagiok, es egi Iſten vagiok Iſten a-
brazattiaban.

Sôt aldot Istennec egy valo Istennek mondom enis
1 Chor 1,2,8. magamat, mert ha ennek Atiamat, egy valo igaznak ôrôk
Istennek mondod, igy à fiu, Isten, igaz, bôlch, hatalmas,
Psal 81. nem leszen zènt, aldatot, baluani es vy Isten, lezôn chak
Deut 30, 31. minth ęmbôr, auagterômtet allat.

Tezôm egienlôue magamat Atiamhoz az en fiusamért, Iehouasagomért, en bôlczesegemert, egienlô hatalmammert, mindenten û vele egi aránt miuelôk, mert
1 Col 1, 2, 3. Imadnac engômet, en û képe vagioc, Igeie es karia értôm az ô titkait.
Deut 4, 5, 6.
Matthæi 4. Egiedûl egy Isten valaki Iehoua mindônhato terôm tôl, magara eskûsic saiat hatalmaual hiuekęt Iduôzeti, en Iehoua Angial, es Ige vristen, mind ôrôcke aldando, magara eskûzôm en magamban elôk birok mindônt
Gen 21, 22. mint biro.
Rom 1, 8, 9. Nagy bolondsag azért hogy Antichristusok ezt à testômre vonzak, maga az en testôm à Dauidnac magua
Ebræ 1, 2, 3. fia az en Aniamnak, sent Lelek formalta Maria verebôl testet ęmbôrfianac, ez veleg vegében, kezdôt ęmbersegôm, tarsa nem volt Atiámnak.

Fôrtelmesb ęmbôrôk hitlen Papistaknal az Serueti-anusok, mert mind az Atiabol, es az û Fiabol rut baluât ûk formalnak, nem volt en kiuûlem en elôttem Isten, de
1 Ioan 1, 2. mondom azt baluannak, valakit Blandrata en kûulem regôn, mond nalamnal elsôbnek.

Istennek û Fia fenie bôlczieſege vagiok en û hatal-
1 Cor 1, 3. ma, vegiel en Atiamtul, ottan en Atiamnak, nem lezôn Abrazattia, nem lezôn hatalma fênie Bôlcieſege, nem lezôn igy tarhaza, mint Nap fênie nelkûl, pôciet iegienekûl semmi lezôn allattia.

Az Blandrata képet vôddel bôlcietseget, vôddel az û hatalmat, el vez ęmbôrsege, es û bôlchiesege, lezôn
Michæ 3. formatlan allat, igy az Istenfiat vôddel sent Átiatul, tagad meg fiusagat, hogy az û atiatul û nem sûlettetôt Áttiaban û nem lakot.

NO azért mar ſollok en ęmbőrſegőmről ſollok az en teſtőmről, hogy alazatoſſa bűnne es atocka, mint lőttem ſollok arrol, az Ángialok regőn, es Antichriſtuſok engőm meg veteſeről, en ęmbőrſegőmert, es az en teſtőmertIſtennek nem hittőkről. *Róman 8. 2 Chorint 5*

Áz Angialok regőn alazatoſſagom meg vetek meltoſagom, hogy az en Atiamhoz en egienlő leuen, magamat meg alazam, maga termezetel őrők fűleteſſel vagion en fiuſagom, nem valtozoſaggal, ſem nem ido zőrént vágion lehouaſagom. *Iuda: 1.*

Karomlaſt ellenem az ſok ęretnekőc teznek nagy boſuſagot, hogy meg ireſitem alazam magamat, el vőttem ű atkokat, bűnne, es atock a ęrőttők hogy lőttem meg rontam ű poklokat, meg tagattak engőm, hogy nem Iſtẽ fia, ſőt Iſten mar el hagiot. *Galatas 3, 4.*

Az Atiaual edgiut magam egy Iſtennek mondom en terőmtőnek, ſinten vgy hatalmas őrők Iſten vagiok meg tartoia hiueknec, igaz veghetetlen, egy arant Atiammal engőmetis tiſztőlnek, magamra eskuő mindenhato Iſten, vagioc oka az ioknac. *Genesis 22. Ebræ 1, 6.*

Terőmteſnec vtan amaz engőletlen nagy keuely Angialokat, ackik ű rőndőket, es igaſſagokat el hagiak ſent hazokat, à Pokolra haniam mind az hitlenőket mint őrddgnek tarſokat, az Caimtul Camtul, fogua mind el veztem en az hitlen népeket. *2 Petri 2, 3 Iudæ 1.*

Tamazta az Iſten regőn ſent Atiakat mind az Adamtul fogua, kikhez az en Atiam prædicalni kűlde kűuetſegre valazta, en ezeknek regőn vgy mint embereknec Ielőntem Angialſagba, niha ferfi képben, ſoltam es kűzőtem, velők ęmberi modra. *Gene 3, 15, 16 18, 19, 28 31, 32 48. Oſeæ 12.*

Igy ielőntem nekic es vezettẽ űket es hoztam ki fogſagbol, Abrahammal regőn Iacobbal Iſackal frigiőt kőtuen magambol, meg montam ű nekic hogy en El Scadai vagiok, fiu Atiambol, en Iehoua iűttem az Iehoua VR tul az en ſűlő Attiamtul. *Zach 2, 3, 4.*

Azért noha

Genesis 17. Azért noha illien Alazatos vagiok férfi es Angial
Roman 3, 4. képben, de meg ne vessenek mert Iehoua Isten vagiok
1 Tvmoth 2,5. Istensegőmben, ęmbőrők haznaért en az Angialképben,
őlteztem, ęmbőrsegben, de ezzelisteni fiu meltosagom
el nem vezőt semmiben.

Exod 4,5,6, Hogi magamat montam Angialnak, férfinak, otta n
14 ,34. aztis meg montam, hogi en egi Iah vagiok, Iehoua V R
Gene 18. Isten, mindenhato vg zoltam, en tő erőttetők niomorult
Esaiæ 45. ęmberők, Angial, es férfi voltam, De azért magamban
őrők Isten es V R Istenfia, en voltam.

O mel nagi karomlas, es haladatlansag ez most az
Blandrataktűl, mint az Sidoc latuan, en ęmbőrsegőmet
Matthæi 12, futanak Istensegtűl, meg tagadac hogi en sem Isten nẽ
13, 16, 17. vagiok, nem ſűlettem Atiãtul, Sőt hitető neuel, engőm
Marci 9, 10. illetenek hogi nem iűttem Istentűl.

SZinte igy karomlá Ebion Cherintus Fotinus Arriussal, mostan az Seruetus, Blandrata, Dauidis az Basilius Istuannal, hogi időuel kezdőt az en fiusagom, es nem őrők vélaggal, ezzel Istensegőm, Isten fiusagom chinalliak chiak kezdessel.

Ioan 18, 19. Engőm Sido népek à Pilatus előt ezzel igőn vadlanac, tudgiuk hogi ez ęmbőr, de ű magat monta elő Istẽ
1 Ioan 2. 3. fianak, ezzel egy Istenne egienlő tarsaua, hatalmas Atianak, tőtte es mondotta magat valosaggal őrők Istenfianak.
2 Ioan 1.

Gonoz hitlen Sidoc à Pilatus előt engőm hazuttolanak, mert Istensegőmethamissan tagadak meltosagat Atiamnak, mert ki meg tagadgia à fiat egi Vrnak rontoia az Atianak, à fiat valaki Istennek nem mondgia, Istene ninchen annak.

Ezőnképpen mostã Seruetianusok en velem chielekődnec, á ſent Haromsagot mondgiac űk baluannak, haromfeiu Ianênak, semmi ęretnekőc illien karomlassal engőm nem rutoltanac, az mint Blandfranciscok,
Ebræ: 1,31. engőm zidalmaznak es zőrnien karomlanac.

Nem

Nem igaznak mongiak az mit ſent lelkemmel à ſent irasban ſoltam, gianot mondnak immar à ſent Bibliahoz nem hizik à mit montam, Prophetak nem tuttak, ſẽ az Apoſtolok azt à mit en akartam, de ûk igõn tudgiak, mert hazug Attiockal, ûket meg czialattattam. *Rom* 1,2,4. *Eph* 2,4,5. 2 *Theſſ* 2,3. 4 *Regum* 16.

Laſſak alnokſagat az Antichriſtuſnak mindõn kerõztien népek, mint az hazug Atiok az rut alnak õrdeg, az iraſt igy meg zegtek: hamiſſra fordeitiak, es vgian meg lopiak, es értelmett el veztik õrdeg modra vagion, û bizonietaſok ollianok minth bûuûlõk. 2 *Cor* 7,10. 1 *Ioan* 2,3. 2 *Ioannis* 1. 1 *Ioannis* 5.

Eggyk iras ellen, à mas iraſt, hamis értelõmre ûk vonzák, az egy Iſtent igõn, ſiokon forgattiak, czak az Attiara vonzak, à ſent haromſagot, ackit Elohijmnac mõd az Iras el hattak, gianot mondnak ahoz ahol az egy Iſtent, harom tanunak mongiak. *Gene* 1,3,11. *Joſuæ* 24.

OLY alnokſagot ûk en ream kõltettek kiuel engem bozzontnak, aſſoniallat magua çmbõrſia megholt, de nẽ ſia Atianak, maga irua vagion hogy eñ Dauid fia, çmbõrſegõmben vagiok, Iſtenſia vagiok, ſentõlõ lõlkemben, mindenhato V R vagiok. *Hieremiæ* 23.

Iſtennel egy vagiok û en bennem vagion, en penig ſent Atiamban, ſem kiuûlem nem volt, elõttem ſem nẽ volt, velem volt dolgaiban, eggiut az valaztas, terõmtes rendeles, meg valtas û fiaban, mindõn, lete, volta, tudaſa munkaia benuem û hatalmaban.

Egy Iſtenõk nincz ẽ ackic en Attámat, nalamnelkûl kialtiak, de baluan es ſemmi Iſtene ninch annak, kic à fiat tagadgiac, terõmtet allatot, Iſten gianant imad, kit erõnek ûk valnak, nem Iſten ſaiabol es û allattiabol ſûlõt fiunac mondgiak. *Michæ* 5. *Pſal* 2,110.

Hogy az õrdõg Attiok ezõket bolonda tõtte illien vakocka, az û kueſſegõk, ſraskûuûl valo ſollaſok mind az oka, mert az iras mellõl hamis értelõmre futnac oko ſagokra, õ okoſagokért, bolond iraſokért, vakoc az ſent iraſba. *Acto* 14,17. 2 *Petri* 2.

C O me[l]

Coloſſen 1,2. O Melzantalanſor az egez ſent Iras mond engőm ſehouanac, mindenhato Vrnac Iſten ſent fiának, terőm tő hatalmanac, Atiamnak ſenienec, egienlő Iſtennek ő rőcke ſůlt fianac, Iſten tellieſſege, Iſten abrazattia mond gazdag tarhazanac.

Hier 3, 23.

Ioan 10, 15. Valamie vagion Lőlki ſent Atiamnac mind enim ů

Matth 11,16. fiae, az ő Iſtenſege, es lehouaſaga hatalma bőlcieſege,

Luce 24. enim ů orzaga, es nagy biro falma, vegetlen tellieſſege,

Eſaiæ 25,4. terőmtő meg tarto, es meg időzeito akarattia ereie.

Az egy Attia Iſten nem kęt Iſtenſegů ſem kęt hatalmaſſagů, cziak egy az Iſtenſeg, tellieſſeg bőlcieſeg, nẽ kűlőmb Iſtenſegů, ů magában hogy nagy fiaban kis Iſtẽ ezők, kęt Iſtenſegů, az Attia es fiu, hogy nem egy VR Iſten, az őrdők hazugſaga.

Immaran ezértis engőm fiu Iſtent, hogy vőttem meg cziufolnac, ha maſtul volt Chriſtus, nem volt Iſtenſege őrőcke hat maganac, maga ſůleteſſel őrők ideok előt, Attiam ů ſent fianak, mindőntkezdetnelkůl adot, es Idővel nem vőttem en magamnac.

Zinte ackor voltam enis en magamban, mikor az en

Prouerbi 8. ſent Atiam, eggiut vele voltam en ů benne voltam, es előtte forgottam, ſemmie tőb nem volt az en ſent Atiamnac, gazdagb nem volt nalamnal, ſem nagiob ſem el ſőb hatalmasb es bőlcieb, nem volt ů en nalamnal.

Tynektőc en vőttem az en teſtőm zőrént ammit A-

Phil 2. tiamtul vőttem, de nem kuldus modra kértem ſem nem vőttem magamnac en nem kértem, mert az en Atiamnac ů tellieſſegenek, tarhazais en voltam, bőlcieſeg hatalő meg az en Atiamis volt hatalmas en velem.

EN ęmbőrſegőmnec idő zőrént adot mindent az

Pſal 44,45. en ſent Atiam, mert nem volt őrőcke az en ęmbőrſe-

Epheſios 4. gőm de hatalmat en attă, az en ſent Atiamtul es azů lől

Eſaiæ 11,61. ketůl kenętőt en hatalmam, es az ęmbőrőknec à minth ęmbőr vagiok mindőnőket vgy vőttem.

Nem engőmet

NEM engőm ű fiat Atiammal egienlő Iehouat tőt Istenne, de çmbőrſegőmet, vra es kezeſſe Kirallia tőtte, kente, mint en çmbőrſegőm, idővel kezdetőt igy à teſt tellieſſege, ideuel adatot az veges çmbőrnek Istennek bőlchieſege. *Actorũ 2,4. Lucæ 1,2,3. Eſa 9,11,49.*

Nem tőt engőm fiat Istenne ſem vra idővel ez vélagon, de ű allatiabol ſaiabol magabol ſűlt az őrőc vélagon, Birt, ſűlt rendelt engőm, mindőn űdők előt feniés dichőſegeben, hogy en teſtẽ lőgiek, à teſtben Kirali, Pap, kezes it ez vélagon. *Ioan 1,2,3. Ebraos 1. Eccleſi 24.*

EN im iol értitők hogy az en Atiamtul őrőcke el kı iűttẽ, onnet felliul ala ſallot kenier, elet ez vilagrale iűttem, vilagi előt voltam, ſőt ez vélagotis Atiammal terőmtettem, ſaiat hatalmammal ez vélagot birom, az hiueket en tartom. *Gene 28,31. Pſal 45, 68.*

KVlőmb azért bennẽ amaz egy Istenſeg, kűlőmb en tellieſſegőm, kűlőmb fiuſagom, ackit en Atiam ſűlt, kűlőmb en çmbőrſegőm, az en tellieſſegőm, es az en hatalmam, nem az en fiuſagom, de ciak bizonſaga en fiuſagomnak hatalmas tellieſſegőm. *Actorúm 13.*

PÉlda leglőn nekőd az en çmbőrſegőm, à kit enis fől vőttem, az ű fiuſagat tulaidon ű neuett à Mariatul vőttem, De mas az hatalom, à kiuel en Atiam, meg kente embőrſegőm, mas az egy termezet, ackiuel Adámal, mindőnnel egy en teſtőm. *Rom 1,8,9. Acto.2,3,4.*

AZ en fiuſagom kit ſűlt az en Atiam kűlőmb az en Atiatul, De egy Istenſegőm es en tellieſſegőm nem kűlőmb ſent Atiamtul, aző Istenſegőm, azon tellieſſegőm atiammal, es lőlkőmmel, hat nem az tellieſſeg, őrőck Istenfia, de acki lőt Atiamtul.

NEM az keneſert hat ſem az htalomért nem vagiok Istenfia, mert en az keneſért Pap, es Kiral, vagiok, es az friginek Angiala, az en tellieſſegőm ciak bizonetota hogy vagiok Istenfia, az ſent Lélők penig, çmbőrfiaua tőt, nem tőt Isten fiaua. *Pſal 2,40. Acto 4,5,10. Apoc 1,17.*

Az ty giarlosagtők tőt engőm ęmbőrre, bűnne atoc ka lőttem, en magamat zabtam tű ęmbőrsegtőkhőz magam iresitőttem, mert ha en magamat az tű bűnőtőkert, nagy kenokra nem vetnem, ez egez velagot, az sok bűneiert, minth biro el veztenem.

2 Cho, int 5.
Galat 2,3,4.

Szantalan bolondsag es sok ęretnekseg azoknak ű lelkőkben, valakik tagadnac engőm egy Istennek egiẽlő Istensegben hogy it ez velagon Mariatul kezdettem, giarlo ęmbőrsegőmben, en Istensegőmis, ęmbersegel eggiut, kezdetőt czak à testben.

Actoür 2:

V Ndok baluan lezen es nem Igaz Isten az Atia fiánelkűl, mert formaia, kepe, bőlciesege, Christus vilag az ű Atiatul, ved el bőlcieseget, hatalmat, es képet, aldot Atia Istentűl azonnal nem Isten, de semmie lezőn Atia ű fianekűl.

Leg ottan az egez ſent Iras à mit mond hamissate cinalod, az egből kialto Atiat ki ezt mongia, fiam ez, hazuttolod, mert en Istenfia, termezettel vagiok egienlő azt kialtod, nem testőm egy Isten, kisseb en Atiamnal, azt bizonial iol tudod.

Karomlodaz Attiat karomlaz engőmet mind az egez ſent Irast, el vez idu őssegtők, ty mind el karhoztok, kic tagadgiak az fiat, mert terőmtet allat, soha iduősseget, Igassagot, sem ad hat, terőmtő nem lehet, fől sem tamazt hattia regőn meg holt porokat.

Rom 1,5,6

Oktalan ęmbőrők hat Istenis nem volt senkit el nem valaztot, semmit el nem rendelt semmit nem terőmtet tanaciotis nem tartot, mert mind az valaztas terőmtes rendeles az Isten fiaban volt, ha az Christus nem volt őrőcke Istennel, hat soha Isten sem volt.

1 Ioannis 1,2, 3, 4, 5.

De az Adam Noë Abrahamtul fogua az Atiak kic voltanak, Christus teste előt, hat mind el veztenek, feiők nelkul az Atiak, mert à fiu nelkűl, soha io kedueben senki nem volt Attianak, de Adamtul fogua, mind az iteletig Christusert iduőzűlnek.

Matth 3, 11.
Act 4,5,10.
Ebræ 1, 11.

Az minth

Á mint à fű nelkűl ſoha az elő teſt nem lehet valoſag- 1 Cor 1,3,8.
gal, igy à kőrőztien nep, az Adamtul fogua, nem volt à
nu nelkűl, à friginec Angiala, en lehoua fiu, voltam en
legőſőmmel, ferők, es őrzőiők, közben iaro, Kiral, vol- Actorum 7
tam az en népemmel.

S Oha az en teſtőm M E Llchiſedek rendi zőrént Pap
nem lehetne, ha czak ęmber volna, nem Iſtennek fia, Ebr 1, 3, 6, 7
ciak volna tellieſſege, mert Attia, es Annia, az egy ęm- 8, 10.
bőrſegnek nem lehet kęt fűleſe, Attiamtul őrőcke, az
Anniamtul penig, ez velagnac vegébe,

A Z Atia ennekőm ſanac fűloie előtte ez vélagnak,
nincien Aniam nekőm en Iſtenſegőmben, ninch zama
nemzetemnec, de ęmbőrſegőmnek, vagion Ania, de
nincz Attia ęmbőrſianac, zama, es giűkere, aga, es kut Apocalypsis
feie, vagion az en teſtőmnec. 1, 2, 3, 4.

Ezt mondom Sűmaban hogy az en teſtőmért közben
iaro tiztőmért, en fiuſagomért, lehouaſagomért, erős I-
ſtenſegőmért, egy voltam Attiammal, ty meg ne veſſetők
en egiéló iegőmet, mert ezzel inkablan en fől magazt-
altam az en Iſtenſegőmet.

Zinte à teſtnekis en meg alazaſom hozot nagy di-
ciőſegőt, az en hiueimnec őrők bodogſagot, zőrzőttę
nagy ſentſegőt, atkozot bolondvagy, ha te engőm ciu-
folz, à te giarlo teſtődért, à te ſok bűnődért atkodért
meg vőtődőtők Iſtenſegőmet.

A Z en ſent lélkőmis Imadando Iſten, mert Iehoua De ſpiritu
vr Iſten, az Ezekielnel, azt mongia à Lélők, Iehoua ne- ſancto
kőm neuem, Adonai Iſten, ſegeito terőmtő, Atiak meg Ezech 2, 3.
mentő Iſten, kiuel ez velagon Ægiptomban tőttem ciu- Eſai 25, 40.
dakat Iſtenſegben. Pſalmo 68,

Terőmtes előttis volt Atiam ſent Lőlke minth Iehoua 71, 78, 105:
magaba mindőnt ű terőmtet, rőndőlt, es eltetőt en Geneſis 1.
velem à kezdetben, iűuendő titkait Iſtennek meg mőta, Pſal 32, 35.
ſolt regőn Prophetakoan, ha Iſten titkait, es ęmbőr tit-
kait tudgia hat chiak egy Iſten.

Psal 95, KInek Istenseget innetis meg tudhad, mert eskűzik
Ebr 3,4. magara, O frigiőt, Vy frigiet, kotőt, es fogadot, Atiaknac à fiuba, terőmtő Istennek, egy Iehoua vrnac, Dauid
Deuteron 32 à lőlkőt mondgia, sőt hogy mind Imadgiak, az igaz ßent lőlkőt erőssen ű kialtia.

O Ttan mihelt hallod à ßent Lélők ßauat kérlek hoǵ el hidgietők, à tű ßiuetőket kérlek en titőket meg ne ke-
Acto 13,28 menicietők, minth regőn Atiatok Pußtaban ßiueket hitlenől kemenitek, enis mind el veztem ű hitlensegőkért
Psalmo 95. mert nekőm ők nem hinek.

Zőrőz à ßent Lelők hitőt ßeretetőt à Kerőßtien né-
Cor 12. pekben, saiat ciak az Isten minden Ioknak oka oßtoia az hiuekben, à ßent Lélek oztia minden aiandekit saiat bi-
Galat 5,6. rodalmaban, ßabad akarattia vagion nagy hatalma ßent Lélőknec magaban.

O L lian nagy hatalma az en ßent Lőlkőmmnec mint az en ßent Atiánac, mert Iehoua, Isten, Adonai Isten,
Cor 5: ßentőlőie fiaknac, Vy à terőmtet ű, zinten vgy mint Atiam, őrzeie ű niaianac, minden Aiandekot, ű ozt, az hiueknec ad Istenfiainac.

T Ezők en ßent Atiam tudománt tenekőd az hitlen népek ęllen, az Antichristusok mint engőm Rutolanac gialaznac en hirőmben, az egy Istensegőt kettőue chinaltak, naggia kicinne teuek, à fűlsegős Atia, à masodic Christus az ki lőt ez vélagban.

Vonzak es ßaggattiak az harom tanukat, Attiat fiat ßent Lőlket, immar azt hazuttak hogy az Atiat, fiat, kik valliak à ßent Lőlket, ebbűl harom Istent, chinalnak meg rontiak az hatalmas nagy Istent, maga egy az Isten, ki az Attia Fiu ßent Lélők, egy főlsegben.

I Stennek egyseget harom Istensegre atkozot kic ßa-
Deut 4,5,6 gattiak, mert azozhatatlan Istennek egysege, harom tu-
Io 5,6,10,16. laidonsagok, az Atia es Fiu ßent Lelők, kűlőmbek, tu laidonsagban harmak, eggiek Istensegben, mint nap hatalmokban, tißtőletőkben eggyek.

Lam

L Am az agez Iras egy Istent Prædical kit mond harõ tanunak, elő Istenőknec, es ſent Istenőknek, főlſegős Istenőknec, mert egy Istenſegben, harom bizonſagok, harom zőmeliők vadnac, mind az egi, nap, es hold, mīd dőn fů az Istent, nekůnk igy prædicaliak. *Deutero 6. Matthæi 4: 1 Cor 8. Marci 2.*

A Z napban, pőcietben, azon egy ęmbőrben, lacz eggiet es harmakat, azon egy roſaba, egy az roſa bokor, de harom kůlőmbſegők, Latod à giůkeret, latod à leuelet, latod ot az véragat, ſent Pal à pőcietheoz, nap hoz haſonlittia à Chriſtuſt, es az Attiat. *Ebræos 1:*

G Onoz hazug ęmbőr az egy Istenſegőt tagadot haromſagban. maga à ſent Iras à terőmtet allat Tőkőr az haromſagban, egyſeget Istennek es ů Haromſagat meg latod ez vélagban, bar ciak te magadban, nézned meg érthetned az harmat az egyſegben. *Sap 2,7,8.*

N Agy ſok ciudak lőttek terőmteſtůl fogua mind ez egez vélagon, áckiket en Isten fia cielekőttem ſent lőlkőmmel Istenben, à fől tamadaſnac előtte vtanna Ciudakat ezért tőttem, hogy en fiuſagom, es Iehouaſagom, hidgietek Istenſegőm.

A Z E R T tőttem ciudat egy Istenſegőmben vgy mint fia Istennek, hogy engőmet ęmbőrt, az Istenfianac, Chriſtuſnac, ty hidgietők, nem Isten ereie, ſem fogadot fia, de I Ehoua V R vagioc, acki en Atiamtul, őrők idők előt, elſő ſůlőt mindőnnek.

K I czoda tudhattia en Atiam ideiet ki tudhattia kezdetit, igy ſenki nem tudgia nekőm kezdetemet, őrőcke iůueſemet, mert az en Atiammal, edgiut mind őrőcke en Iehouaſagom volt, nem elſőb nalamnal, nalam ſem vtoſob, mert őrőcke bennem volt.

E N Istenſegőmet, Iehouaſagomat ciak ebbolis meg tudhad, mert en en magambol adok iduőſſegőt, ſent lelkőt adok mindőnt, en Iehoua Isten, kit Iehoua Atiã, ez velagra bociatot, enis ki őntőttem az en hiueimre, magambol attam Lőlkőt. *Pſal 45, 68. Hiere 31. Ioan 7,20. Matt 10,18.*

Lehetetlen

Zach 2, 3. L Ehetetlen dolog hogy terőmtet allat ki onthessőn
Actorum 1,2. ßent Lélkőt, sem bűn meg bociatast, eletőt ad hasson, te
Esaiæ 25,26. hessőn az ciudakat, de mint àterőmtes, vgian eg Istene,
igy ßent lélkőt az adhat, acki ciak egy Isten, mindenha-
to főlseg, acki terőmtet mindent.

Ioelis 2. Lattatok mindniaian à minth en magambol lőlkő-
Zachariæ 12. met ki őntőttem, nagy ciudakat tőttem, hogy meg bizo
Ioannis 10,19, nietam en őrők Istensegőm, nem ęmbőrsegőmet, en bi-
20,21. zonietottam, de en egy Istensegőm, noha ty hitőtlen
Antichristus nepe, mostan chiufoltok engőm.

E N fiusagomat es Istensegőmet, kenitők es fenitők,
Esaiæ 9,11, kenéssel, erőuel, es meg ßentolessel, Istenfianac hitok,
45,61,63. vgy minth à kőrőztien, nepek feiedelmek Istennel űkis
fiak, de nem egy Istenők, es nem Imadando mindenha-
to Iehouak.

N E M kenéssel vagion az en Istensegőm nincz kez-
Psalmo 2,45. dőt Istensegőm, czinalt fiusagom, formalt Istensegőm,
nincz kezdőt I E houasagom, de en ßent Atiamtul, en
Iehouasagom, tűle iűt fiusagom, mint elt ű magabã, At-
tiam, enis éltem őrőcke en magamban.

Nagy alnok hamissag forog nieluetőkőn en ęllense
1 Ioannis 1: gim nektőc, harom Istenőknec, harom Baluanioknac,
ti minket mar mondottok, kiuel à kőssegőt, mint cialard
őrdegők, zinten el hitettetők, maga tu cinaltok harom
fele Istent, nagyot, es kiczint, valtok.

Egy főlseges Isten es magaban valo terőmtő ciak az
1 Cor 8, 10. Atia, az egy Ige Isten, es Iehoua lelők, az Attianak ha-
talma, de nem ű magaban leuő az ßent lelők, az fiu nẽ
Iehoua, nem mas es nem kűlőmb Atiatul à fiu, Antichri
stus azt mongia.

1 Ioannis 5. Maga en Atiammal es az en lőlkőmmel harman mi
eggiek vagionk, az egy Istensegben, azon hatalomban,
Imadasban eggiezűnk, de az Atiasagban, es à fiusagban,
egy mastul kulőmbőzűnk, nem lehetők Atia, sem Atiã
Fiuua, egy Atiak nem lehetunk.

Ezt

EZT az o tőruénben regőn meg mutattok harom férfi képeben, à kőrőztſegbenis, az Atia, az égből kialt en rolam monduan, imhol az en fiam, kin az en S lőlkőm, niugzik Gaſamb képeben, az en fiam Ieſus, ęmbőr, őrők Iſten, ű Iehouaſagaban. *Gen 18,19. Matth 3,17. Lucæ 3.*

L Affatok meg azért hamis eretnekőc ti ſok gonozſagtokat, az egi I Gaz Iſtent, mar el veztőttetők engőmet ű ſent fiat, Baluant chinaltatok, az en ſent Atiambol, en belőlem vy Iſtent, az ſent lelők Iſtent, ciak vazza tőttetők tagaduan Iſtenſeget.

I Stene ninch annak valaki az Fiat I Ehouanac nem mondgia, egienlő Iſtennek, egy őrők Iſtennek, terőm tőnek nem vallia, mert ſoha az Atia, ſem I Sten, ſem nagy vr, ſem mindenhato Atia, nem volt fia előt fia ki uűl nem volt, hatalmas gazdagſaga. *Ioan 5,6,7. Ezechie 2,3.*

V Az es vndok Baluan ackit en előttem montok Iehouaſagban, à ty iduőſſegtők, el vezőt, lakaſtoc őrőc ke à Pokolban, mert az ęmbőrſegben, ciak egy termezetben, ſűt egy Iehouaſagban, halo embőrnelkűl, elő Iſtennelkűl, az elet ninich chiak égyben. *Col 1,2,11. Ebr 1,7,8,9. 1 Timoth 1.*

Zűkſeg hogy az kezes Iſtanfia legiőn, mindenhato Iehoua, vgian ſűletteſſek az őrők Atiatul, Iſtenfiuſagaban, à minth à M Ariatul, valo embőrſege ſűletőt fiuſaga, igy őrők Iſtētűl ſűleteſſel legiőn, Iehoua fiuſaga. *Mar 1,3:*

Pokolra ſalliatok kic az en Lőlkemet hitlenűl tagadgiatok, I Ehoua Iſtennek es Adonainak mindenhato nag vrnak, űtet nē valliatok eg erők Iſtēnek, terőmtő Iehouanak, via ſűlő Iſtē, tanito, elteto, igazgato Iſtēnec. *2 Cor 3,5.*

E Z T bizonnial mondgia az ſent Dauid Kiral, hog imadgiak mint Iſtent, mért az egy Iehoua, el Scadai, Iſten, magaban őrőcke ſent, mindent ő terőmtőt magara eskűzik, ki hozta Sido népet, ez penig en vagioc, egy aránt lőlkőmmel, imadgy hat mint egy Iſtent. *Eſa 45,63. Exod 3,5,6. Actorum 7.*

T I Ztőm ęmbőrſegőm Kyrali Papſagom I E Houa Angialſagom, en Iſte nſegőmet, egienlőſegő met, egy valo Iſtenſegőm, ſoha el nem vezti, ſőt fől magaztalia az en meg alazaſom, es egy Iſtenſegben, en ęmbőrſegőmet, neueli kőuetſegőm.

4 Reg 3,5. EN ęmbőrſegőmis fől magaztaltatek alazatoſſagő-
mal, Atiam tiztő ſſeget, es ſent akarattiat, be tőltem
fiu ſaggal, az en hiueimnek zőrzec iduőſegőt, engő-
el meſſegűmmel, hat alnokűl rontaz en Iſtenſegőmbe,
hazug karomlaſiddal.

RVT alnok hazugſag azert az mitt ſoltok az en
ſent lőlkőm ęllen, mert hogy az en Atiam, es en el
Matth 28. bociatam, ſent lőlkőmet tiztiben, ezzel el nem vezet
Act 2, 10. őrők Iſtenſege, ſőt bizoniult ſentſegben, mert egy I-
ſtenſeghőz, illendő dolgokat lőlkőm mielt magaban.

HAmis ęretnekőc miert en belőlem cenaltok bal
uan Iſtent, mint az en atiamból, ti en nalamnekűl, tez
tők formatlan Iſtent, ket fele Iſtennel, en többet nem
2 Ioan 1. tudok, ſem harmadik lehouat, eggyk egy lehoua, tő-
römrő, az maſik baluan terőmtet allat.

Exod 5,6. OZ Thatlan, vegetlen, lehoua, es Lelők min den
Deut 4,5. hato terőmtő, ű ciák iduezeitő, ű kezdet, es az veg, ha
rom bizonſagteuő, acki előt nem volt, kiuűle, vtána,
ninch lehoua meg tartо, de volt ű magaban egy lah, es
Elohijm, volt lehoua őrőcke.

RE Gtűl fogua laſd meg az egez Bibliat ninch tőb
az egy Iſtennel, ez lah, es lehoua, igaz veghetetlen,
bőich ő tellieſſegeuel, eg ű Iſtenſege, eg azű haralma,
eg az ű munkaiaual, egy ű imadaſa, egy ű akarattia,
egyenlő dichiőſeggel.

HArom az egy Vrnak, ez egy lehouanak ſaiat tu-
1 Cor 8, 12. laidonſaga, harom bizonſagok, Atia, fiu, Lelők, de eg
Exod 20. gyek ű magokban, kűlőmb acki Atia, kulőmb acki fiu,
Leuit 4,5 kulőmb az Haromſagba, de vgian mind eggyek, azon
egſegőkben, egy lah es VR. voltokban.

Psal 81,107: ISten à maſodic Sidoul, Zar, nekhar idegőn balua
Dut 6, 30. ni Iſten, nem igaz lehoua, nem őrőcke valo, de kezde
Pſal 45, 82. tőt vy Iſten, az tiztert cinaltak, de nem iduőzeitő, nem
Imadando Iſten, kenefert vag tiztert, ezők vy Iſtenők
àu egy hamis rut Baluan.

IMmar hat en Chriſtus lehoua vr Iſten, terőmtő I-
madando, őrőcke alldando, nagi vriſten vagioc, őrőke

mindenhato,

hato, az mind az Sent Iras, engôm Fiat neuez, hogy vagioc Imadando, terômtô, meg tarto, I Ehoua V R Iſten, en Atiamhoz egyenlô. *Phil 2.* *Ioan 1,1,8.*

A Z en Iſtẽſegôm auagy egy Iſtẽſeg, auagy baluã, vr Iſten, ha egy Vriſten, zinte vgy nem lezôk, mint Atiam, ciak egy Iſten, ha û igaz Iſten, û ciak az egy Iſtẽ terômtô, tarto, Iſten, û ciak Imadando, az ôrôk V R Iſten, en lezôk vgy rut Baluan. *1 Ioan 5.*

K Arhozando Iſten, es nem Imadando vy Iſtenne hat lezôk, hazug calard Iſten, nem egy igaz Iſten, tô- rômtôt Baluani lezôk, mert valaki vagion, az egy Iſten kiuôl, az mind kezdôt Iſtennôk, ha en egy Iehoua nem lezôk mint Atiam, engôm baluânia teſtôk. *Hier 10.*

K Etfele Iſtennel tôbbet az Sent Iras, mert nem vet mi elônkbẽ, az egy igaz Iſten maſik vy idegôn, kezde tôt ez vilagon, acki nem Iehoua, nem terômtô Iſten nem volt Iſten magaban, az harmadik fele Iehoua vr Iſtent, nem oluaſſuk Irasban. *Exod 13,20. Deut 3,6,32.*

I T Ellied Sent Atiam hogy en egy I Ehoua zinten mint the vgy vagioc, mert tûled ſûlettem, az te eleted- bôl Iehoua, Iſten vagioc, elôtted forgottam, en te ve- led voltam hatalmas bôlch vr vagioc, valamikor vol- tal, Atiam te magadban, ackor magamban vagioc.

C Z I Elekôttem veled à teremtes elôt, es mind az terômtesben, az terômtes vtan, veled munkalkottam te Tolmaczod tiztômben, voltam frigy Angiala, kezes kôzben laro, A damtul fogua regôn, az telt fôl vete- lig allat zôrént voltam, Sent fiad en magamban. *Prouerb 8. Sapientiæ 7.*

Ezt bizonnial mongya az hatalmas Iſtẽ az idegôn Iſtenrôl, valamel Eloh,m, àvagy nagy vrIſten, nem vr termezetirôl, ha ôrôcke nem volt, magaban nẽ cinalt, nem tart mindent igeuel, ha nem Imadando, nem ki uôzitô, Vr az Ige, es hit, altal.

N E ęllienek ezek, effele Iſtennôk ith az egez vi lagon, hamar el vezzenek à kezdôt Iſtennek, kic ôt- tek ith kezdesben ne tiztôlteſſenek, mint vndok ba- uanioc, ha nẽ voltak magokbôl, ha nem birnak min- dônt, kentek chiak chinaltak, ûket Iſtenſegôkben. *Deut 4,5.*

Actorũ 1,2. Prouer 8. Michæ 5. Psal 2,11c: Lucæ 1,2.

AZ Blandrata Ferencz, az en' teſtem vtan tezõn engem Iſtenne, elſõbbe formallia, meg az teſtemetis, hogy nem en Iſtenſegõm, mert hogy az en teſtem lõt à ſent lélõktûl, vgy kezdi Iſtenſegõm, maga en te fiad, es IEHOVA voltam, õrõcke veled Atiam.

Matth 1,2. Galatas 4.

LAſſatok minemũ idegõn Iſtenne engõmet õ chinala, Iſten fiuſagom, amũ azt házudgia hogy ſent Lelõk formalta, maga ẽmbõrſegõm, ſent Lelõk formalta, Anniamtul azt ki hozta, en iſtenſegõmet, ſem fiuſagomat, az ſent Lelõk nem atta.

Ioan 5,6,8, 16,17.

TÛled vagion Atiam az en fiuſagom, tûled lehouaſagõ, mikor fiuſagom, te tûled ſûletõt, volt ackor vraſagom, mert minth the IE houa, voltal te magadba, enis vgy VR ot voltam, nam te elſõb nalam, kiuõlem ſem voltal, the mondod azt ſent Atiam.

Á mint en tarſaim à fogadot fiak nem azert te fiaid, hogy az õ Annioktul, az vérbõl, es teſtbõl, ſûlettek vg mint egy fõld, de hogy Atiam tûled ſûlte az en lõlkõm, azért ûk te Fiaid, enis i Stenfia, nem Aniamtul vagioc, de hogy ſûlettem tûled.

Psal 2, 45.

MErt à teſtõm zõrént DAVID fia vagiok, lõlkõm zõrént te Fiad, mert à the feniõdbõl, à the letelõdbõl, Atiam vagiok the kepõd, en IEHOVA Lõlki, vegetlen, hatalmas, Atiam vagiok te veled, te hozzad egien lõ, veled egy VR Iſten, tûled iût Abraza tod.

Ioan 1,5,6.

Á Miert en ẽmbõr, es Pap, kõzbe laro, kezes, Kyral en vagioc, azert ûk hazudnac, engõmet Iſtennek, es fiunak kakognac, mert hogy te ma ſûltel, édõs Atiã engõm, azert te fiad vagioc, hogy te tûled iûttem, õrõcke ſûlettem, azért fiad en vagioc.

EZzelis engõmet es Prophetaimat Antichriſtus ciufollia, volt az Ige Chriſtus de ciak rendelesben nem volt ûnnûn magaba, Iſtenfia Chriſtus, de ẽmbõrſegebe hog ſent Lelõk formalta, es Iſten à CHRISTVS de à telleſſegért, Antichriſtus azt mondgya.

SOha nem ſûletõt à Fiu Atiatul õrõcke tûle nẽ lõt, az Iſtenſegeis ciak ith ez vélagon à MAria fiaban lõt,

maga

maga fiuſagom tůled ez vélagnac előtte ſůlettetőt, vgian ackor mikor Atiam te magadban fiuſagom ackor volt.

A Zen Ige Iſten őrőc fiuſagom mindőn idők előt volt, à terőmtes előt mindőn időnelkůl Iſtenſegőm veled volt, à terőmtes koris en te veled voltam, cielekőttem en mindőnt, ſem teremtes előt, ſem teremtesvtan ſemmi kiuőlem nem lőt. *Ephe* 1, 3. *Ebr* 1.

Minden lőt en bennem en altalam velem eggiut eg hatalomban, ezt az Antichriſtus à teſtre igy vonza hog volt à teſt kezdetben, azaz, ackor mikor Maria ůt ſůlte volt ů à tanetasban, mindőn lőt altala, az az Vélag viult iduezůlt ith à teſtben.

O Alnok ęretnec mit hazucz Atiamnac es lőlkőmnec ęllene, Atiam azt kialtia hogy ů ma ſůlt engőm ő magabol őrőcke, en ő tůle iůttem, tůle en ſůlettem őrők idők előtte, az en teſtőm nem iůt nem lőt en Atiatul de kezdetőt ith teſtbe. *Luc* 1,2,6.

M Indent à kezdetbe, es à kezdes előt Atiam mielt en bennem, bennem az valaztas, terőmtes, meg valtas, meg aldaſis en bennem, az egy főld, à lůlki Angialok ęmbőrők es vélag lőt en bennem, ſemmi allat ninchien, valami io es ſent, acki nem lőt en bennem *Coloſſes* 1,2. *Ioannis* 1. 1 *Ioannis* 1.

A Z ſent Pal, ſent Ianos es az egez ſras, ſol en fiuſagomrol, en Iſtenſegőmről lehőuaſagomrol, mindēhat oſagomrol, elſő terőmteſről, acki lőt kezdetben es a maz io velagrol, az egyről es főldről, egybe, főldbe valo, ſol mindőn allatokrol. *Apocal* 1.

H Azud mint ęretnec hogy oth ſent Ianoſnal à kezdes az viulaſt, iedzi à Chriſtuſnak ő tanitaſſanak az el kezdet laraſat, mert az e Iſő kezdet ki lőt terőmteskor azt iegzi ot à kezdet, mikor Iſten kezdőt ſemmiből velegot formalni mindůnőket.

B Iz onietom ezzel hogy el mult kezdetről meg lőt terőmteſről ſol, acki immar el mult az egről es főldről ſol oth az Angialokrol, az Angialok via nem leznek ſē à főld ez vélag ſem iduőzůl, à fergek es Bekac meg nem vitetatnac kicről ſol oth à ſent PAL. *Epheſios* 5.

Col 1. OL terőmtesről ſol ſent Pal es ſent Ianos kiben
Ioan 1. Angialok lőttek, oktalan allatok férgek es az halak az
eǵek ot kezdettők, de à mas terőmtes, ciak à meg viu-
las az hiuek iduőſſegűk, de az êg esfőld nem kezdetik
moſtan, nem viulnak meg férgek.

Ez vélag peniglen Ige Iſten altal lőt fiuſagom altal,
à lőt en altalam ez velag à kibe it ez velagon teſtel, iar
tam tanétottam ez főldőn es vizőn voltam az embőrőc
kel, hat az elſő vélag en Iſtẽſegőmẽl lőt fiuſagõ altal.

Á maſik terẽtes, az via cinalas à meg aldas, bekelles
Eph 1, 3. ciak az altal lehet ackiből lőt amaz elſő es o terőmtes,
àckibe őrőcke meg lőt az valaztas, abba it à meg aldas,
Ioan 1, 5, 8. de ige Iſtenbe valaztas terőmtes, lezőn abba meg aldas.

Á teſtben mert nem lőt, valaztas, terőmtes nem lőt
tanacz ű benne, ciak abba peniglen vege iduőſſegnek,
àckibe el kezdeſe, àteſtbe kezdeſe, az valaztas, nincié,
vege hat nincz ő benne, őrők Iſtenfia kezdeſe, es ve-
ge iduőſſeg meg zőrzeſe.

Á maſik terőmteſt noha az Adamban en fiu el kez
dőttem, de az Vege lezőn á fől tamadasban, ezennel
hogy meg egetőm, ackor ez velagot mikent az Aranát
en ackor meg ereztőm, azon Ige Iſtenfia meg vytom,
acki elis kezdőttem

Col: 1, 2. Bolond Eretnekőc immar az Angialtis az eǵet es à
fűldet, mind meg iduőzetik az vndok férgeket, via te-
rőmtnek mindent, mert à mas terőmtes iduőſſeg viulas
engeztelni az Iſtent, ha à mas terőmtes ackirol ſent Pal
ſol, ſenki el nem vezthet

Eſa: 41, 45. V Alaki à kezdet, terőmtő azt ſent Pal elſő ſűlet
nec mõgia, az Iſtenfianak Dauiddal azt mõgia acki e-
rők lehoua, acki ez velagnak előtte volt mikẽt ő ſent
Attia magaba, ez velag ű benne kezdet lenni, elni
mint nagy Iſten fiaba.

Eb: 5, 8, 9. Á teſt nem à kezdet, nem volt mind őrőcke mind
őnőknec előtte, kezdetben à főldet, eǵet ſem cenalta
à [illegible] erőlebe, ſőt mindőnők vtan lőt à teſt kezdetőt,

ez

Vilagnac vegében, ez Vilagnak penig ů előtte sem volt, sem velag kezdetibe.

H Amis hogy az Ige mindőnők lőttenec à mas terőmtest Iedze, mert az vy terőmtes eggyk Iduőzůles, masik êgh, főld vy lete, de meg az egh, es főld, via nẽ lőttenek, viulnak velag vegebe, az iduőzůlesis à M Aria mehęben nem kezdetőt à testbe,

D E à terőmtesnec előtte kezdetőt lőnni à meg vyulas, az Itelet napiã vegbe ackor lezőn à derek meg viulas, ammikor azt mondgia mindőnők lőttenec, hat az első fondalas, nem Maria mehębe kezdőt lőnni első, sem à masik terőmtes. *D E Deitate I Ehouali spiritus.*

A Z en lőlkem Isten I Ehoua hatalmas, es seregőknec Vra, Imadando Isten, az en ßent Atiammal velé egy meltosagba, ezért mert ßarmazot az en ßent Ariam tul, Istentůl valosaga, Atiãnac es nekőm, eg aránt mi lőlkůnk, minth mi ollian Iehoua. *Esaiæ 6,63.*

M Asokaért ezert Vr-Iehoua Lőlek, mert Seregek nek vra, Istẽnek, mert Vrnac, Adonainak, à ßent Iras ůt mondgya, Ezekiel, Dauid vgyan nyluãsaggal à Lőlkőt Imattattia, mint Istent, terőmtőt, magara eskůőt à Lőlkőt magaztallia. *Cor 1,3,6. Ezech 2,3.*

Belem iůue nekőm amaz nagy Vr, Lélők meg elezte engőmet, monda Lélők nekőm en vagiok I E Houa hirdessed bezédőmet, en hoztam ki Népem, Ægiptom fůldéből, en tőttem à ciudakat, Atiaknac Istene, Terőmtő meg tarto Imadgyad hat ez Istent. *Ebr 3.*

Ezt az Esaias, à ßent Pal, azt mondgya hogy amaz ßent Iehoua, acki ůlt ßekibe, Angialok Imattak Esaisãc azt monta, eregy à nepeket vakécz meg ne lasson, mert en vagyok Iehoua, en velagoseito, ßiuek lagytoia, vya ßůlő Iehoua.

H A Rmadzor ßent Lélők terõmtő éltető meg tarto nagy V R Isten, az ßent I O B, es Moses, ßent Dauid azt mondgya hogy à ßent Lélők Isten, Terőmte az egêt, főldet ů tartotta az vizeket kez letben. Atiaual, Fiuual, mindőn allatokat birt ů egy hatalomban *I O B 26,27. Psal 33,104.*

Negyedzer

Ioãnis 13,14, 16,17,20. Acto 1,2,13.

NEGYEDzer è Lélők meg ßentőlő via terőmtő, ů magaba, az Apostoloknac Christus à lélőknec èreieről azt mongia, à reatok iůuő lélőknec hatalmat el vezitők Tůzlangba, mert mas à ßent Lélők, mas az ů hatalma kůlőmb ů aiandeka.

Psal 7,17. Hier 7,17. Rom 4,11. Acto 1,2,3: 1 Cor 1,2,3, 6,12. 2 Cor 1,3.

MIND az vr Istennek es mimd az ęmbernec titkait Lélők tudgia, egiedůl egy Isten valaki veseknec, titkoknac meg tudoia, acki à Prophetak altal iůuendőt tet, ßolt az Apostolokba, acki regtůl fogua titkosiůu endőket mondot, ez egy IEHOVA

A Ckinek az hiuek igaz ßent templomi es egy valo Iehoua, de a S Lélőknec az hiuek templomi am à ßent Pal kialtia, valaki vgy minth vr nem ciak ů Atiaiett, dé saiattiat vgy oztia, ßabad akarattial aiandekit oztia eg IEHOVA magaba.

Ebr 3,4,8. Actorũ 28. Esaiæ 6,40, 48, 63. Psalmo 95.

AZT à ßent Lélőknec à ßent Pal kialtia acki am az Iehoua, acki az Atiackal ßolt es frigiőt kőtőt, es acki ezt mondotta, ha ma az en zomat tů meg hallandgiatok ne vtald meg magadba, mert en vagioc az Vr ßekőmben ki ůltem Sidoc ßabaditoia.

EZ Enekőt zerze HOrhi IHaz PETER Antichristusok ellen, kic az egy Istenből, sok Istent cenaltak tamattak Christus ęllen, minth az hoher Sidoc Isten fiusagat, őrőc ßůleteseben, kergetic hoherůl az ßent Lůlkőt rontiak ů ßent Istensegeben.

F I N I S.

SVMMA Versuum totius operis sunt. 165.

DEBRECZEMBE.

KOMLOS ANDRAS Altal.

M. ACADEMIA KÖNYVTÁRA

Ioãnis 13,14, 16,17,20. Acto 1,2,13.

NEGYEDzer è Lélők meg ßentőlő via terőmtő, ű magaba, az Apostoloknac Christus à lélőknec èreieről azt mongia, à reatok iűuő lélőknec hatalmat el vezitők Tűzlangba, mert mas à ßent Lélők, mas az ű hatalma kűlőmb ű aiandeka.

Psal 7, 17. Hier 7, 17. Rom 4, 11. Acto 1,2,3: 1 Cor 1,2,3, 6, 12. 2 Cor 1,3.

MIND az vr Istennek es mimd az ęmbernec titkait Lélők tudgia, egiedűl egy Isten valaki veseknec, titkoknac meg tudoia, acki à Prophetak altal iűuendőt tet, ßolt az Apostolokba, acki regtűl fogua titkosiűu endőket mondot, ez egy IEHOVA

A Ckinek az hiuek igaz ßent templomi es egy valo Iehoua, de a S Lélőknec az hiuek templomi am à ßent Palkialtia, valaki vgy minth vr nem ciak ű Atiaiett, dé saiattiat vgy oztia, ßabad akarattial aiandekit oztia eg IEHOVA magaba.

Ebr 3,4,8. Actorũ 28. Esaiæ 6,40, 48, 63. Psalmo 95.

AZT à ßent Lélőknec à ßent Pal kialtia acki am az Iehoua, acki az Atiackal ßolt es frigiőt kőtőt, es acki ezt mondotta, ha ma az en zomattű meg hallandgiatok ne vtald meg magadba, mert en vagioc az Vr ßekőmben ki űltem Sidoc ßabaditoia.

EZ Enekőt zerze HOrhi IHaz PETER Antichristusok ellen, kic az egy Istenből, sok Istent cenaltak tamattak Christus ęllen, minth az hoher Sidoc Isten fiusagat, őrőc ßűleteseben, kergetic hoherűl az ßent Lűlkőt rontiak ű ßent Istensegeben.

F I N I S.

SVMMA Versuum totius operis sunt. 165.

DEBRECZEMBE.

KOMLOS ANDRAS Altal.

M. ACADEMIA KÖNYVTÁRA

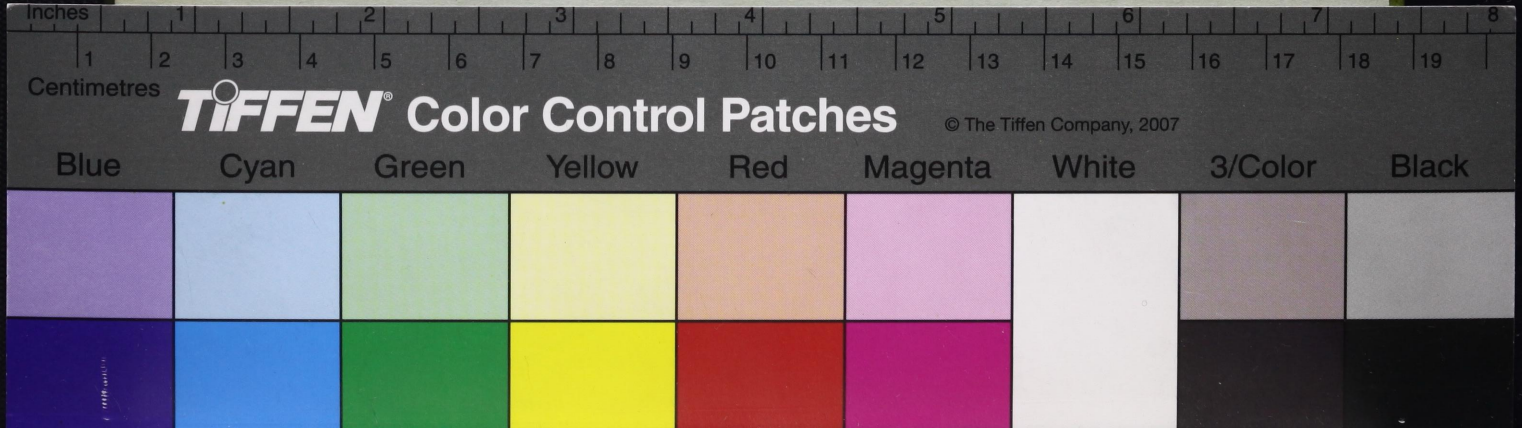
Inches
1 2 3 4 5 6 7 8
Centimetres
1 2 3 4 5 6 7 8 9 10 11 12 13 14 15 16 17 18 19
TIFFEN® Color Control Patches
© The Tiffen Company, 2007
Blue
Cyan
Green
Yellow
Red
Magenta
White
3/Color
Black

Ioãnis 13,14, 16,17,20. Acto 1,2,13.

NEGYEDzer è Lélők meg ßentőlő via terőmtő, ű magaba, az Apostoloknac Christus à lélőknec èreieről azt mongia, à reatok iűuő lélőknec hatalmat el vezitők Tűzlangba, mert mas à ßent Lélők, mas az ű hatalma kűlőmb ű aiandeka.

Psal 7,17. Hier 7,17. Rom 4,11. Acto 1,2,3: 1 Cor 1,2,3, 6,12. 2 Cor 1,3.

MIND az vr Istennek es mimd az ęmbernec titkait Lélők tudgia, egiedűl egy Isten valaki veseknec, titkoknac meg tudoia, acki à Prophetak altal iűuendőt tet, ßolt az Apostolokba, acki regtűl fogua titkosiűu endőket mondot, ez egy IEHOVA

A Ckinek az hiuek igaz ßent templomi es egy valo Iehoua, de a S Lélőknec az hiuek templomi am à ßent Palkialtia, valaki vgy minth vr nem ciak ű Atiaiett, dé saiattiat vgy oztia, ßabad akarattial aiandekit oztia eg IEHOVA magaba.

Ebr 3,4,8. Actorũ 28. Esaiæ 6,40, 48, 63. Psalmo 95.

AZT à ßent Lélőknec à ßent Pal kialtia acki am az Iehoua, acki az Atiackal ßolt es frigiőt kőtőt, es acki ezt mondotta, ha ma az en zomattű meg hallandg iatok ne vtald meg magadba, mert en vagioc az Vr ßekőmben ki űltem Sidoc ßabaditoia.

EZ Enekőt zerze HOrhi IHaz PETER Antichristusok ellen, kic az egy Istenből, sok Istent cenaltak tamattak Christus ęllen, minth az hoher Sidoc Isten fiusagat, őrőc ßűleteseben, kergetic hoherűl az ßent Lűlkőt rontiak ű ßent Istensegeben.

F I N I S.

SVMMA Versuum totius operis sunt. 165.

DEBRECZEMBE.

KOMLOS ANDRAS Altal.
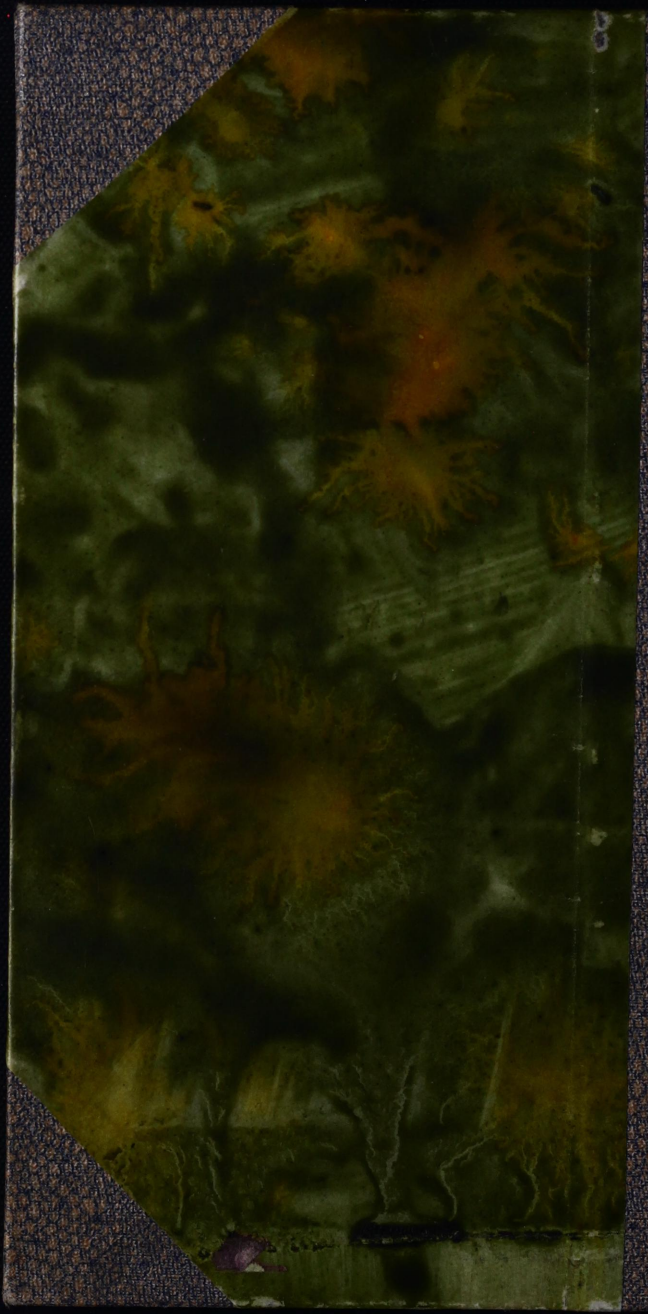
M. ACADEMIA KÖNYVTÁRA