

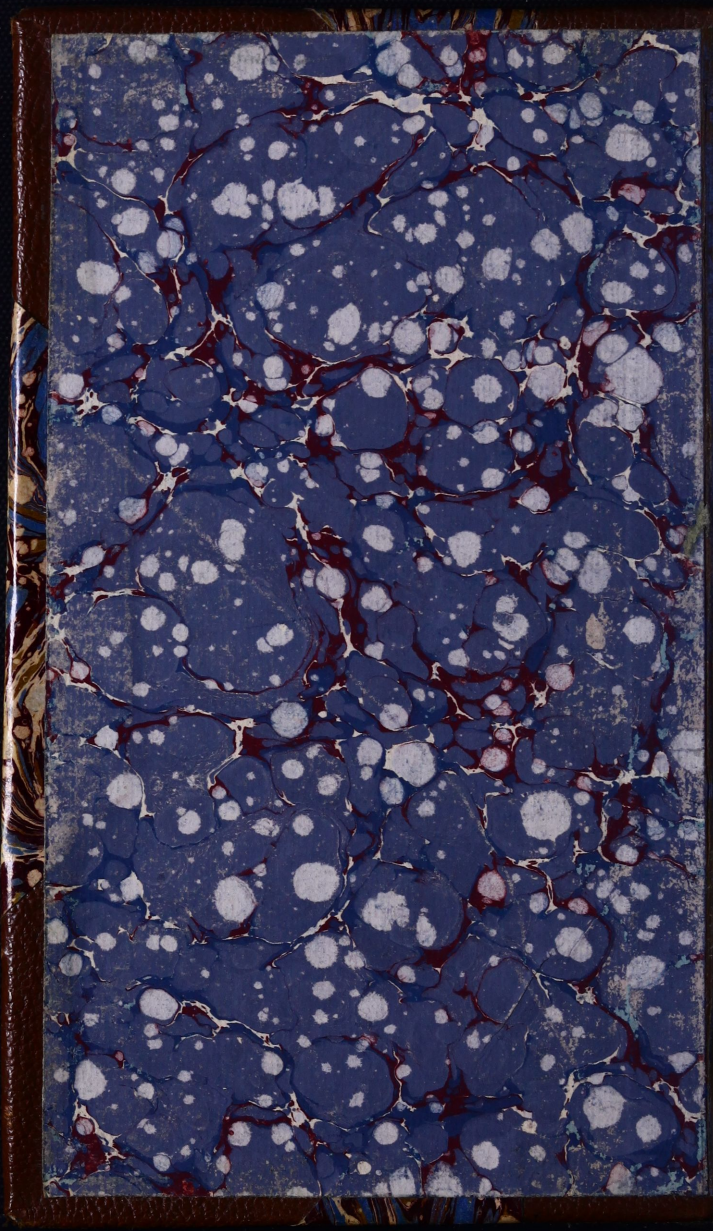

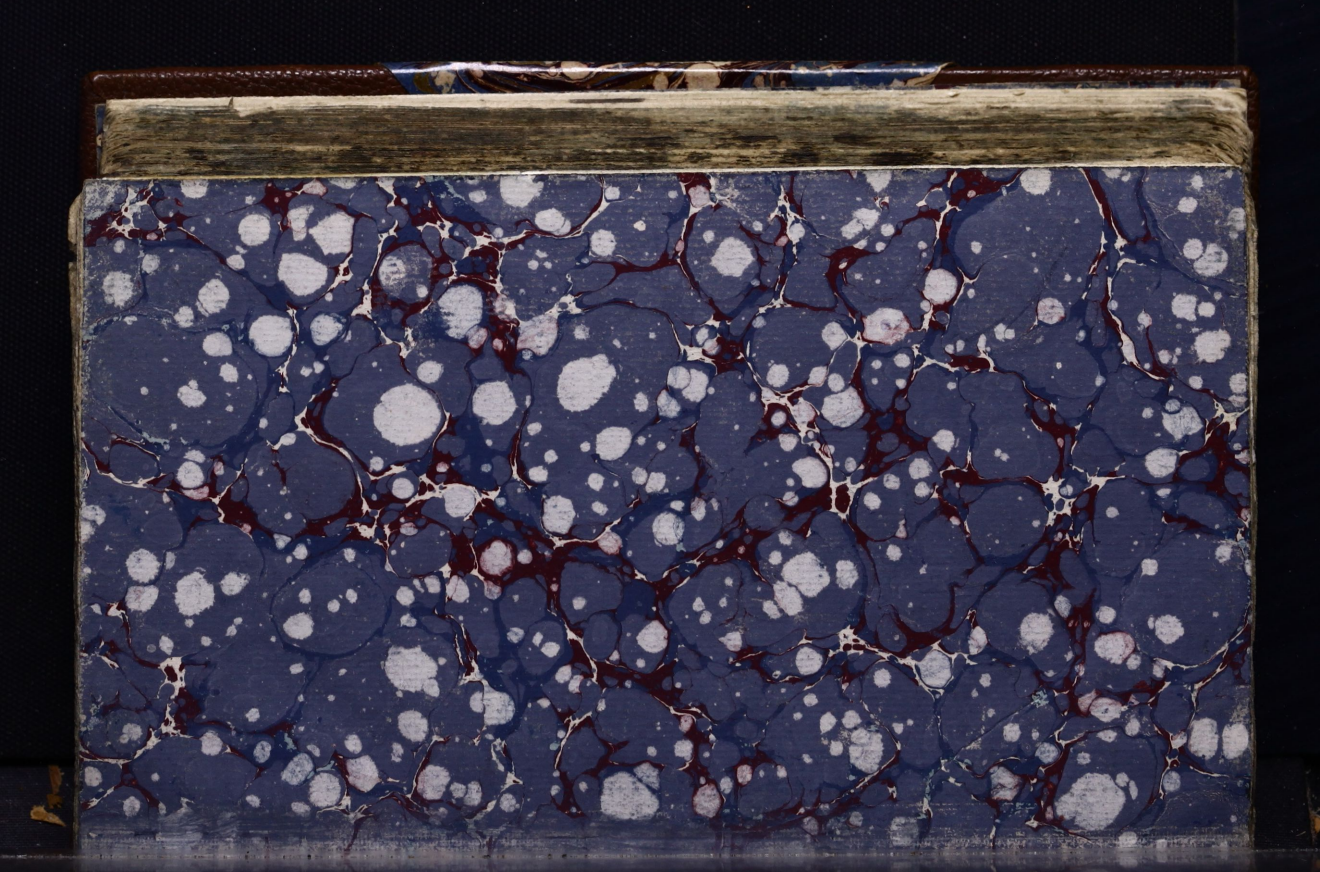

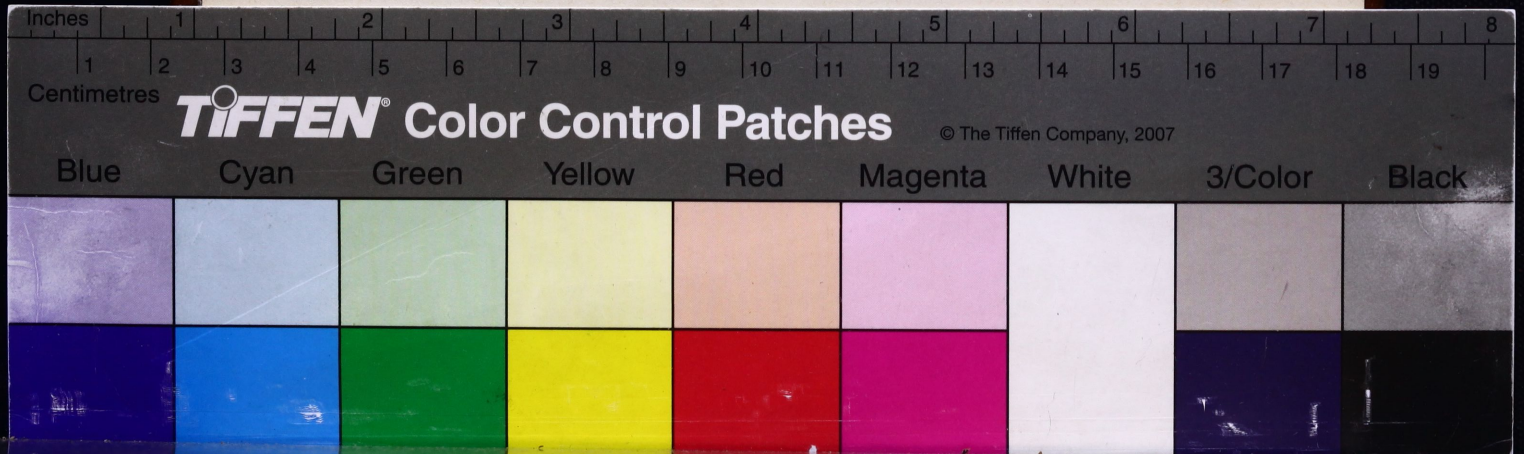
Inches
1
2
3
4
5
6
7
8
Centimetres
1
2
3
4
5
6
7
8
9
10
11
12
13
14
15
16
17
18
19
TIFFEN® Color Control Patches
© The Tiffen Company, 2007
Blue
Cyan
Green
Yellow
Red
Magenta
White
3/Color
Black

GEORGIUS RAKOCZI,

*ET*

SIGISMUNDUS RAKOCZI,

*Illustrissimi D. G. Principis Dn. Dn.*

# GEORGII RAKOCZI,

Transylvaniæ Principis, partium Regni Hungariæ Dn. Siculorum Comitis, &c. FILII.

Hungaris, Latinæ
Alienigenis, Hungaricæ } linguæ studiosis,

Salutem,

*Postquam nos, DEO auspice, Præceptore duce, sedulâque exercitatione comite, aliquos in lingua Latina fecissemus progressus: jam priàm à quibusdam nostram in Romanâ loquendo promtitudinem (quæ etiamnum quamsit exigua, sentimus) supra quam par erat admirantibus, obnixè sumus rogati, ut compendium & cuniculos, quibus antiquam nos Romam appulimus & quasi expugnavimus, hoc est: facultatem Latino sermone garriendi expectatione omnium maturius, quamque pro ætate, felicius, nobis ipsis comparavimus, aliis quoque detegeremus, atque panderemus. Horum nos tam utilibus, imò omnibus Hungaris & alienigenis, illis quidem Latinam*

GEORGIUS RAKOCZI,

*ET*

SIGISMUNDUS RAKOCZI,

*Illustrissimi D. G. Principis Dn. Dn.*

# GEORGII RAKOCZI,

Transylvaniæ Principis, partium Regni Hungariæ Dn. Siculorum Comitis, &c. FILII.

Hungaris, Latinæ
Alienigenis, Hungaricæ } linguæ studiosis,

Salutem,

*POstquam nos, DEO auspice, Præceptore duce, sedulâque exercitatione comite, aliquos in lingua Latina fecissemus progressus: jam priàm à quibusdam nostram in Romanâ loquendo promtitudinem (quæ etiamnum quamsit exigua, sentimus) supra quam par erat admirantibus, obnixè sumus rogati, ut compendium & cuniculos, quibus antiquam nos Romam appulimus & quasi expugnavimus, hoc est: facultatem Latino sermone garriendi expectatione omnium maturiùs, quamque pro ætate, felicius, nobis ipsis comparavimus, aliis quoque detegeremus, atque panderemus. Horum nos tam utilibus, imò omnibus Hungaris & alienigenis, illis quidem Latinam*

his vero Hungaricam linguam discentibus, utilissimis monitis & hortatibus non parere (nisi invidiæ nobis notam inustam cuperemus) potuimus minimè. Hanc igitur Januam (hæc enim regia illa ad Latinitatem est via, quam alii Januam linguarum vocant; nos, ratione instituti, Januam linguæ Latinæ & Hungaricæ appellare possemus) plerisque jam populis cultioribus reseratam, ut nostris etiam Hungaris pateret, voluimus, & curâ alumni nostri Johannis Erdô-Bényei summâ, quâ fieri potuit, diligentiâ curavimus. Ingenui itaq; pueri, juvenesq; adeste, & quidem frequentes adeste, hancceq; Januam dies noctesq; pulsate, tantisper dum penetretis. Penetrabitis autem facile, si nos tot peregrinationum remoris onustos, totque aulicis molestiis variè districtos & præpeditos vobis, his talibus impedimentis liberis, præivisse, primamque glaciem in hoc stagno pegisse, cogitaveritis. Valete, & hoc nostrum vos promovendi studium æqui bonique consulite. Iterum valete.

Datum Albæ-Juliæ. Anno æræ Christianæ 1634. die 3. Mensis Maji.

M. ACADEMIAE KÖNYVTÁRA

PRO-

R 2005-2006

# PROOEMIUM.

INgenti communis utilitatis spe adducti, hoc opusculum, quantulum-cunque est, typis mandare decrevimus: etenim haud ullam plane credidimus tam salutarem esse medicinam ad sananda prorsus tot vulnera, peregrinas ad discentibus linguas inflicta, quam per hanc Januam ingressum: quod ex commodis, quæ subsequentur eos, patebit. Hoc enim molestum volvendi toties vocabularii laborem minuet: hoc fœcundiorem verborum segetem Grammaticis, & Rhetoribus uno trimestri, quàm aliud quodvis toto triennio subministrabit; idque maximè in linguis non vulgaribus Hebraicâ, Græcâ & Latinâ: hoc aptissimum erit Præceptoribus à digito statim demonstranda verborum omnium in autoribus passim occurrentium fundamenta, plura enim verba omnino diversa trium schedularum finibus, quàm ingenti aliquô volumine continentur: hoc itinera facientibus longè jucundissimum; utpote qui hâc arte, brevissimo ambitu, sylvam verborum nationis illius, ad quam tendunt, sibi comparare possint: hoc variis negotiis implicatis, veluti Principum oratoribus, ad externa perdiscenda idiomata, temporis angustias redimet: hoc famulis honorariis nobilium, jacturam non adeundi Scholas publicas ex parte resarciet: hoc plurimum conferet ad parcendum sumptibus ægrè ferentium tot annos in humanioribus literis impendi: hoc etiam illos excitabit ad studia nobiles, qui mediocrem

laborem libenter, sed communem & fastigiosum ægrè aut vix subibunt, inserviet etiam omnibus, qui necessitatis aut honestæ recreationis causa linguas vulgares magis necessarias, & nobiliores addiscere cupiunt, quales sint Italica, Hispanica, Germanica, & Gallica, facta etiam omnium vocabulorum in sententiis comprehensione. Hinc facilè potest elici medium corrigendi ridiculos errores, in quos plurimi in pronuntiatione, orthographia, aliisque quæ ad linguarum elegentiam pertinent, quotidie labuntur. Est enim notatu dignum, multos esse autores, qui sententias morales collegerunt, & typis mandari curarunt, nihil aliud sectantes: Ac verè qui sententias morales hujus artificii in ordinem redegerunt (licet ita adstricti, ut nullum verbum bis apponeretur: nec duo nomina quæ aliquo cognationis vinculo connexa essent, in tanta tamque multiplici sententiarum varietate, reperterentur) utiles & jucundas in medium produxerunt. Quam multi sunt ex prædictis autoribus, apud quos sæpe reperiuntur sententiæ tam insipidæ, & leviusculæ, ut rectè dubitari possit, utrum potius bibliopolarum commodum spectarent, quám lectorum utilitatem: dum quasi rudem indigestamq; molem, in unam, ut ita dicam, Myconem congererent. Hæc experentiâ in posterum constabunt, quæ nunc etiam aliquatenus constant. Quidam enim Lusitanus, qui optimos in lingua Anglicana progressus fecerat, biennio, quo illis in partibus commoratus est, cum in quendam impolita quædam hujus artificii fragmenta habentem incidisset, amboque linguam Anglicanam calluis-

calluissent, atque inter se collocuti essent, alterum percunctatur alter, num sibi Lusitanus videretur multum profeciſſe? Imò verò, inquit plurimum: optimè enim & loquor & loquentes intelligo: atqui ego, inquit alter, ex sinu schedulam depromens, hoc tibi folium tantummodo opponam; pluribus enim redundat verbis, quorum vix mediam partem intelligas, quam tu biennio magno labore, & studio assecutus es, subridere Lusitanus, foliumque manibus attrectans, ne mediam quidem partem, cum tamen omnia familiaria essent, intelligere potuit. Tum demum mirari, vixque fieri posse credebat, quod experientiâ edoctus agnovit. Nec minorem omnibus amicis admirationem injecit quidam Italus, qui vix dum elapso unius mensis curriculo, idque festivis tantum, & succisivis horis, tantam brevi linguæ Anglicanæ segetem emessuit, ut & epistolas Anglicè scriberet, & commodè loqueretur, cum tamen nec ullum unquam Anglum allocutus fuisset, nec librum ullum Anglicanum, hoc solo excepto, attigerit. His accessit quidam Ibernus: qui memoriæ hisce sententiis mandatis, & explicatis, cum nullum unquam autorem Latinum antea legisset, unam Ciceronis epistolam, quæ illi proposita est, extempore interpretantem vidimus.

Hujuscemodi plura alia silentio præterimus: Opusculum enim hoc tot jucundissimis & utilissimis curiositatibus adornatum cuilibet propriâ, non aliena, experientiâ commendatissimum fore non dubitamus. Quæ tamen hic de linguis addiscendis habentur, cum

ad eas

ad eas intelligendas præcipuè ſubſerviant, non ita accipienda ſunt, ut quis exiſtimet tyronem ſtatim prompte locuturum, tametſi ad hoc & plurimum conducant: nam ut multo facilius eſſet viſu dignoſcere omnia animalia viſitando arcam Noe, continentem ex omni genere bina ſelecta, quam peragrando totum terrarum orbem, donec caſu in aliquod animal cujuſcunque generis quis incidiſſet; eadem prorſus ratione, multò faciliùs omnia vocabula addiſcentur, harum ſententiarum uſu, in quibus continentur fundamenta omnium, quam audiendo, loquendo, aut legendo, donec caſu in tot vocabula quis incidat.



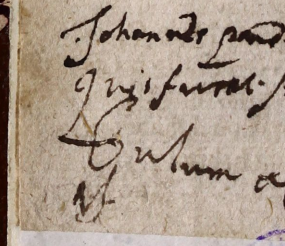

# AD LECTOREM.

Quanquam multa sint, candide Lector, de quibus in hoc vestibulo prius quam hanc januam intrares, monendus mihi esses: brevitatis tamen studium hæc pauca duntaxat ex illa multitudine excerpsi. Primipio, Præfationes, quæ multivariæ in diversis editionibus circumferuntur (præcedenti hâc unica, quæ præcipuas hujusce operis laudes delibat, exceptâ) omnes prætermisi. Sed & his, quas adjeci, Hungaricam interpretationem, ut & vocabulis numerum sententiarum, adjungere nolui, partim, ne liber ipse, qui puerorum manibus quotidie terendus esset, ne pretium libri, qui non divitibus solum, verùm etiam egenis inservire deberet, ne denique labor Typographi multis occupati negotiis, rebus non admodum necessariis, nimis cresceret; partim verò ac præcipuè, quod in his omnibus non tam proprio, quam alieno ductus sum arbitrio. Vocabula autem ordine alphabetico dispositа, sententiis ipsis præmittere malui. Quoniam plerique hanc methodum judicarunt puerorum captui esse accommodatiorem, & omninò quâ natura quâ ars à simplicibus progreditur ad composita. In vertendis quoque vocabulis Dictionarium quod vocant, R. & Clar. viri Domini Alberti Molnar, piæ memoriæ, non per omnia sum sequutus. Latinas enim voces usitatioribus & brevioribus vocibus Hungaricis exprimere contentus, multas obsoletas, impropriasque & minus frequentatas significationes omisi. Idque eapropter, ne imbecilla puerorum ingenia, supra modum, nimia synonymorum & ambiguorum verborum multitudine, onerarentur. Jam verò sententiarum translationem quod attinet, in ea sic sum versatus, ut non tàm rerum, quàm verborum habuerim rationem. Non

*ignorans Finem hujus opusculi adæquatum esse non mentem, (nisi forte secundariò & per accidens, ut loquuntur Scholæ) sed ita in primis linguam docere atque informare. Idcircò, quantum fieri potuit, verbum ex verbo reddidi, etiam in adagiis & proverbiis, licet eorum pleraque peculiari loquendi formulâ soleant à nostratibus proferri. In reliquis autem sententiis, qua sine manifesto eoque ridiculo nostræ linguæ barbarismo de verbo ad verbum transferri non potuerunt, sensum potiùs quam verba curavi, quantum quidem illum indagare potui, consulendo etiam versionem Anglicanam, per eos qui illâ pollent linguâ. His ita expositis, Vale, Lector benevole, & fave. Errata si cubi deprehenderis, corrige, mihi autem, vel potius meis molestiis, quibus hæc scribendo, nulla non horâ fui infestatus, ignosce. Et si tibi jam in fano sapientiæ diversanti, hac januâ opus non est, quæso, noli præcludere intrantibus, hoc est, non condemnes, sed commendes potius juventuti. Ita tibi tuisque vigiliis benedicat* BENEDICTUS *ex alto.*

Johannes Deák Erdő-Bényei.

DICTI-

Z. AKADÉMIA KÖNYVTÁRA

# DICTIONARIOLUM
## LATINO-HUNGARICUM,
### continens
### Omnia vocabula familiaria, fundamentalia linguæ Latinæ, ex Calepino & aliis excerpta.

A'

A

| | |
|---|---|
| *Ab* | Tűl, tőle. |
| *Abacus* | Pohár szék, szakács asztal. |
| *abbas* | Apatur, Gárgyán. |
| *abdico* | Meg-vetem, Le-tészem. |
| *abdo* | El-rejtem. |
| *abdomen* | Haspotrok, vesék kővérsége. |
| *abhinc* | Ettűl fogva. |
| *abhorreo* | El-iszonyodom tőle, Irtózom. |
| *abies* | Jegenye fa. |
| *abigo* | El-hajtom, űzőm. |
| *abjectus* | El-vettetett. |
| *abjicio* | El-vetem, el-hajtom. |
| *abjuro* | El-eskűszőm, Eskűvéssel el-taga- |
| *ablacto* | Csecstől el-szakasztom. (dom. |
| *ablego* | El-küldőm. |
| *abligurio* | El-tékozlom. |
| *abluo* | Le-mosom. |

| | |
|---|---|
| *Abnuo* | Ellenzem, nem javallom. |
| *aboleo* | El-tőrlőm. |
| *abominor* | Utálom. |
| *abortus.* | Idétlen szűlés. |
| *abrenuncio* | Ellene mondok. |
| *abrogo* | Fel-bontom, Erejét el-veszem. |
| *abruptè* | Hirtelen. |
| *abscondo.* | El-rejtem. |
| *absentia* | Távul létel. |
| *absisto* | El-állok, el-hagyom. |
| *absolvo* | El-szabaditom, el-végezem, öldozom. |
| *absolutè* | Tőkélletesen, tellyességgel. |
| *absonus* | Illetlen zengő szavu. |
| *absque* | Nélkül. |
| *abstemius* | Bornemisza. |
| *abstergo* | El-tőrlőm. |
| *abstineo* | Magam meg-tartóztatom. |
| *abstrusus* | El-rejtetet. |
| *absurdus* | Balgatag, oktalan. |
| *absinthium* | Űrőm. |
| *abundo* | Bővölködőm. |
| *abutor* | Gonoszul, visza élek véle. |
| *abyssus* | Vizeknek nagy mélysége. |
| *ac* | Es |
| *academia* | Fő Oskola. |
| *accedo* | Hozzá járulok. |
| *accelero* | Hozzá sietek. |
| *accendo* | Fel gyujtom. |

*Accepto*

| | |
|---|---|
| *accepto* | El-veſzem. |
| *accerſo* | El-hivom, el-hozom, vádolom. |
| *accido* | Hozzá eſem. |
| *accieo* | Hozzám hivom. |
| *accingo* | Fel-kéſzitem. |
| *accipio* | El-véſzem. |
| *accipiter* | ólyű. |
| *accolo* | Mellette lakom. |
| *accommodo* | Hozzá ſzabom, illetem. |
| *accuratus* | Szorgalmatoſsággal csinált. |
| *accuſo* | Vádolom. |
| *acedia* | Reſtség. |
| *acer* | Erős, polyva, ocsu. |
| *acerbus* | Keſerű. |
| *acervus* | Rakás, gyűjtés. |
| *acetarium* | Eczetes étek. |
| *acetum* | Eczet. |
| *acicula* | Tótske, gombostő. |
| *acidus* | Savanyu. |
| *acies* | Eél, hegy, fény, Hadi rend. |
| *acinus & acinum* | Szőlő mag. |
| *aconitum* | Mérges-fű. |
| *acquiro* | Szerit téſzem, kereſek. |
| *acquieſco* | Meg-nyugſzom rajta. |
| *actus* | Cselekedet, comœdia réſze. |
| *actutum* | Mindgyáráſt. |
| *aculeus* | Hegye, fulákja. |
| *acumen* | Eleſség, Hegyeſség. |
| *acuo* | Meg-fenem, éleſitem. |

| | |
|---|---|
| *Acus* | Tő. |
| *acutus* | Eles. |
| *ad* | Hozzá, reá, mellé. |
| *adagium* | Kőz példa beszéd. |
| *adamas* | Gémánt. |
| *addo* | Hozzá adom. |
| *adeò* | Ugy annyira. |
| *adeo, is* | Hozzá megyek. |
| *adeps* | Kövérség, sir. |
| *adesdum* | Jer ide hozzám. |
| *adhibeo* | Hozzá adom. |
| *adhuc* | Még, eddig. |
| *adigo* | Kénszeritem, erőltetem. |
| *adjicio* | Hozzá adom, Mellé vetem |
| *adimo* | El-veszem tőle. |
| *adipiscor.* | El-nyerem. |
| *aditus* | Hozzá menetel. |
| *adminiculor* | Meg-támogatom, segitem. |
| *admitto* | Hozzá bocsátom, reá hagyom. |
| *admodum* | Felette igen. |
| *adoleo* | Egéssel fel-áldozom, Növők. |
| *adolescens* | Ifiatska. |
| *adopto* | Fiammá fogadom. |
| *ador* | Buza liszt. |
| *adorior* | Reá ütők. |
| *adoro* | Imádom. |
| *adsum* | Jelen vagyok. |
| *advena* | Jövevény. |
| *adversarius* | Ellenkező. |

| | |
|---|---|
| *Amabo* | Kedvemért kérlek. |
| *amarus* | Keserű. |
| *ambages* | Kerengő ut, kerengő beszéd. |
| *ambigo* | Kételkedem. |
| *ambiguus* | Kétséges. |
| *ambigo* | Kerülöm, környül vészem, kivá- |
| *ambitiosus* | Tiszteség kiváno. (nom. |
| *ambo* | Mind kettő. |
| *ambulo* | Járok. |
| *amen* | Amen, ugy légyen. |
| *amens* | Esztelen, bolond. |
| *amicus* | Jo barátom. |
| *amictus* | öltözet, ruházat. |
| *amita* | Atyám nénnye. |
| *amitto* | El-veszteni, eresztem. |
| *amnis* | Folyo viz. |
| *amo* | Szeretem. |
| *amœnus* | Kies, gyönyörüséges. |
| *amolior* | El-mozditom. |
| *amor* | Szerelem, szeretet. |
| *amphibologia* | Bizonytalan beszéd. |
| *amphora* | Korso, két fülő edény. |
| *amplector* | Meg-ölelem, szeretem. |
| *amplius* | Bővebben, tovább. |
| *amplus* | Bő, tágas, tér. |
| *ampulla* | Olajos korso, vizi buborék. |
| *amputo* | El-vágom, metszem. |
| *amussis* | Sinor mérték, linea, régula. |
| *amygdala* | Mondola, mondola fa. |

| | |
|---|---|
| *An* | Avagy, vagy. |
| *anachorita* | Remete barát. |
| *anas* | Récze, kátsa. |
| *anathema* | Atok. |
| *anceps* | Kétséges. |
| *anchora* | Vasmatska. |
| *ancilla* | Szolgálo leány. |
| *anfractus* | Kereſztûl koſul valo ut. |
| *angelus* | Angyal, kóvet. |
| *angor* | Keſeredés, fonnyadás. |
| *angvilla* | Angolna, ingolna. |
| *anguis* | Vizi kigyó. |
| *angulus* | Szegelet ſzurdok. |
| *anguſtus* | Szoros. |
| *anguſtia* | Szoroſság. |
| *anhelo* | Pihŏklehek, Nehezen lehellek. |
| *anhelitus* | Lehellet. |
| *animal* | Elŏ állat. |
| *anima* | Lélek, Lehellet. |
| *animadverto* | Eſzemben véſzem, bûntetem. |
| *animoſus* | Bátorságos. |
| *animus* | Lélek, éſz, okoſság. |
| *annales* | Eſztendónként lótt dolgokrol ( irt Cronica. |
| *annulus* | Gyŭrû. |
| *annona* | Eſztendŏre valo gabona. |
| *annuo* | Fó hajtaſſal reá hajlok, reá intek. |
| *annus* | Eſztendŏ. |
| *anſa* | Edénnek fûle, alkalmatoſság. |
| *anſer* | Lúd. |

*Ante*

| | |
|---|---|
| *Ante* | Előb, ez előtt. |
| *antecello* | Meg-haladom. |
| *anteceſſor* | Elől-menő. |
| *antelucanus* | Virratta előt való hajnal. |
| *antenna* | Vitorla fa. |
| *antequam* | Minek előtte. |
| *anteſignanus* | Záſzló őrző, vitéz, vezér, Had-nagy. |
| *anticipo* | Elől-véſzem. |
| *antidotum.* | Méreg ellen valo orvoſság. |
| *antiquus* | Régi, ó. |
| *antiquatio* | El-törlés, el-avitás. |
| *antiphona* | Elől-éneklő verſetske. |
| *antiſtes* | Elől-járó gárgyán. |
| *antrum* | Barlang. |
| *anus* | Alfel, vén bába, kofa, |
| *anxius* | Szorgalmatos, ſanyargattatot. |
| *apage* | Vakarj tova, tarts dolgod. |
| *aper* | Vadkan. |
| *aperio* | Meg-nyitom. |
| *apex* | Fő teteje, hegy teteje, Püſpöki ſüveg. |
| *apes, is* | Méh. |
| *apocryphus* | El-rejtetet. |
| *apologia* | Maga mentő felelet. |
| *apoſtata* | Hittől ſzakat. |
| *apoſtema* | Daganat. |
| *apoſtolus* | Apoſtol. |
| *apotheca* | Patika. |
| *apophthegma* | Eſzes és ékes rövid mondás. |
| *apparatus* | El-kéſzités. |

| | |
|---|---|
| *appareo* | Meg jelenem, meg-tetszem. |
| *apparitores* | Város szolgai, Poroszlók. |
| *appello, as* | Nevezem, meg-szollitom, Apellálom. |
| *appello, is* | El-jutok. |
| *appendix* | Folt. |
| *appendo* | Fel-függesztem. |
| *appeto* | Igen kivánom. |
| *appetitus* | Eteli kivánság. |
| *applico* | Hozzá foglalom. |
| *apprimè* | Igen jol. |
| *apricus* | Verő fényes hajazatlan hely. |
| *aprilis* | Szent György hava. |
| *aptus* | Illendő, alkalmatos. |
| *apto* | Illetem. |
| *apud* | Nála. |
| *aqua* | Viz. |
| *aquila* | Sas, saskesélyő. |
| *aquilo* | Eszaki szél. |
| *ara* | Oltár. |
| *aranea* | Pók, pókháló. |
| *aratrum* | Eke. |
| *arbiter* | Választénő, fogott biro. |
| *arbitrium* | Akarat. |
| *arbitror* | Itélém, vélem, alitom. |
| *arbor* | Elő fa. |
| *arbustum* | Sürű fás hely, erdős hely. |
| *arca* | Láda. |
| *arcanum* | Titok. |

| | |
|---|---|
| *Arceo* | El-tiltom, űzőm. |
| *arceſſo.* | Elő hivom, idézem. |
| *archimandrita* | Fő Apátur, gárgyán. |
| *architectus* | Acs meſter. |
| *architriclinus* | Vőfely, Náſznagy. |
| *arcto* | Szoritom. |
| *arcus* | Kézij, bóthajtás, ſzivárvány. |
| *ardeo* | Egek ſzertelen, ſzeretem. |
| *arduus* | Magos, nehéz, gondos. |
| *area* | Szűrű. |
| *arena* | Fóveny. |
| *argentum* | Ezűſt. |
| *argilla* | Agyag. |
| *arguo* | Meg-feddem. |
| *argutè* | Okoſſon, eſzeſſen. |
| *argumentum* | Erőſség, ſumma. |
| *aridus* | Aſzſzu. |
| *aries* | Kos, fal tőrőkos. |
| *ariſta* | Kaláſz. |
| *arithmetica* | Szám-vető tudomány. |
| *arma* | Fegyver. |
| *armentum* | Csorda. |
| *armilla* | Arany peretz. |
| *armus* | Szúgy, Czimer, váll. |
| *aro* | Szántok. |
| *aromata* | Fű ſzerſzám. |
| *arrideo* | Reá moſolygok, nevetek. |
| *arripio* | El-ragadom. |
| *arrogantia* | Fel-fuvalkodás, kevélység. |

| | |
|---|---|
| *Ars* | Mesterség. |
| *arteria* | Elő ér, pulsus. |
| *articulus* | Izetske, ujotska. |
| *artifex* | Mester ember. |
| *artocreas* | Rétes béles, husos béles. |
| *artus* | Iz, tag. |
| *arundo* | Nád. |
| *aruspex* | Jövendölő. |
| *arvum* | Ugar. |
| *arx* | Vár. |
| *as, assis* | Garas pénz, fontmérték, melly tizenkét részre osztathatik. |
| *ascendo* | Fel-hágok, fel-megyek. |
| *asciſco* | Hozzám fogadom, Mellém vé- |
| *ascia* | Gyalu, szinlő bárd. (szem. |
| *asia* | E' világnak negyed része. |
| *asinus* | Szamár. |
| *asper* | Darabos. |
| *aspergo* | Meg-hintem. |
| *aspernor* | Meg-utálom. |
| *aspicio* | Reá nézek. |
| *aspiro* | Reá fuvok, reá áhitozom. |
| *aspis* | Aspis kigyo. |
| *assecla* | Követő. |
| *assentio* | Eggyet értek. |
| *assentior* | Hizelkedem. |
| *assequor* | El-érem. |
| *asser* | Deszka. (lom. |
| *assero* | Melléje ültetem, vetem, plantá- |

*assero*

| | |
|---|---|
| *Aſſero* | Vallom, állatom. |
| *aſſevero* | Alhatatoſon vallom. |
| *aſſiduus* | Szüntelen ſzorgalmatos. |
| *aſſigno* | Neki tulajdonitom, fel-jedzem. |
| *aſſiſto* | Melle állok. |
| *aſſo* | Sütöm, deſzkázom. |
| *aſſveſco* | Reá ſzokom. |
| *aſt* | De. |
| *aſtrologus* | Eg járásából jövendölő. |
| *aſtronomus* | Eg forgásának tudoja. |
| *aſtrum* | Csillagokbol állo égi jegy. |
| *aſtutus* | Ravaſz. |
| *aſylum* | Szabad ſzent hely. |
| *at* | De, maga. |
| *ater* | Fekete, homályos. |
| *atheus.* | Iſtentelen. |
| *athleta* | Bajnok. |
| *atomus* | Ketté vághatatlan. |
| *atque* | Es |
| *atqui* | De, pedig. |
| *atramentum* | Ténta, feketitő feſték. |
| *atrium* | Pitvar, Tornácz. |
| *atrox* | Szörnyü, kegyetlen. |
| *attendo* | Reá halgatok. |
| *attento* | Kiſirtem, meg-probálom. |
| *attinet* | Illik. |
| *attingo* | Meg-illetem. |
| *attonitus* | El-remült. |
| *varus* | Fóſveny. |

*Anceps*

| | |
|---|---|
| *Auceps* | Madarász. |
| *auctoror* | Meg-kőteleztetem. |
| *aucupor* | Madarászok. |
| *audax* | Méréſz. |
| *audeo* | Mérem. |
| *audio* | Hallom, hallok. |
| *avellana* | Mogyoro. |
| *avena* | Zab. |
| *aveo* | Kivánom. |
| *avernum* | Pokol. |
| *averſor* | Irtozom tőle, Gyúlőlőm. |
| *auferō* | El-viſzem. |
| *augeo* | Öregbitem. |
| *augur* | Madár ſzóból jövendőlő. |
| *auguſtale* | Csáſzárhoz valo felséges. |
| *anguſtus* | Szentséges, felséges. |
| *avia* | Ükőd, nagy anyád. |
| *avidus* | Kiváno. |
| *avis* | Madár. |
| *aula* | Udvar, palota. |
| *aulæum* | Kárpit, ſuperlát. |
| *aulicus* | Udvari. |
| *aura* | Szellő. |
| *auriga* | kocsis, ſzekeres. |
| *auris* | Fül. |
| *aurora* | Hajnal. |
| *aurum* | Arany. |
| *auſculto* | Reá halgatok. |
| *auſpicium* | Jóvendőlés. |

| | |
|---|---|
| *Auſter* | Déli ſzél. |
| *auſterus* | Savanyu. |
| *autem* | De, penig. |
| *authenticus* | kőzőnséges tanácsban meg-erősíttetet dolog. |
| *author* | Szerző, őregbitő. |
| *autumnus* | Ősz. |
| *autumno* | Itélem, vélem. |
| *avus* | Ős. |
| *avunculus* | Anyám báttya. |
| *auxilium* | Segitség. |
| *axioma* | Tellyes mondás, méltoság, bő- |
| *axis* | Tengely. (csűllés. |

## B

## B.

| | |
|---|---|
| *Bachanalia* | Bachus innepi, fársáng. |
| *Bachus* | Bornak iſtene. |
| *baculus* | Bot, pálcza. |
| *balbutio* | Selypegek, pelypegek. |
| *bajulus* | Terh hordozo. |
| *balæna* | Czeth hal. |
| *baliſta* | Számſzerigy. |
| *balneum* | Főrődő. |
| *balſamum* | Balſamum olaj: |
| *baltheus* | Bogláros ſzij, ſzablya ſzij. |
| *baptiſmus* | Kereſztseg. |
| *baratrum* | Feneketlen barlang. |
| *barba* | Szakáll. |

Barba-

| | |
|---|---|
| *Barbarus* | Paraſzt, idegen ſzavu. |
| *bardus* | Bolond, oſtoba. |
| *baro* | Fó nemes ember, Nagyságos Ur. |
| *baſilica* | Tanács ház. |
| *baſiliſcus* | Baſiliſcus kigyo. |
| *baſis* | Fundementum. |
| *beatus* | Boldog. |
| *Belgium* | Belsó Német Orſzág. |
| *bellua* | Fene vad beſtia. |
| *bellaria* | Gyümólcs tál, utol étek. |
| *bellus* | Jo, jeles, kedves. |
| *bellum* | Had. |
| *benè* | Jól. |
| *beneficentia* | Jól tétel, kegyeſség. |
| *beneficium* | Jó-tétemény. |
| *benevolentia* | Jó-akarat. |
| *benignitas* | Bókezüség. |
| *beſtia* | Fene beſtia. |
| *biblia* | A' ſzent irás. |
| *bibliopola* | Könyv város. |
| *bibliotheca.* | Könyv tarto hely. |
| *bibo* | Iſzom. |
| *biceps* | Két fejú. |
| *biduum* | Két nap. |
| *bifariam* | Két képpen. |
| *bifrons* | Két homloku. |
| *bigamus* | Kétſzer házaſult, két feleségü. |
| *bilis* | Epe, tagokban valo sár. |
| *bimus* | Két eſztendós. |

*Bini*

*bini* Kettőnként.
*bipennis* Két élű, két tollu dárda.
*bis* Kétszer.
*bitumen* Enyv.
*bivium* Kettős út.
*blæsus* Selp, pelyp.
*blandior* Hízelkedem, nyájaskodom.
*blasphemia* Káromlás.
*blatero* Zajgok csácsogok.
*bolis* Dárda, viz merítő kötél.
*bolus* Darab, falat, kontz.
*bombarda* Agyu, puska.
*bombyx* Selyem eresztő bogár.
*bonum* Jó dolog.
*boreas* Eszaki lzél.
*bos* Ökör, tehén.
*brachium* Kar.
*bravium* Jutalom.
*brevis* Rövid, kurta.
*bruma* Tél.
*brutus* Ostoba, goromba.
*bubo* Bagoly.
*bubulcus* Ökör pásztor.
*bubulus* Ökóri, teheni.
*bubalus* Bial.
*bucca* Pofa, száj.
*buccina* Kürt, trombita.
*bufo* Varas béka.
*bulla* Gomb, buborék, függő pecsétes levél.

*Burſa*

| | |
|---|---|
| *Burſa* | Erſzeny. |
| *butyrum* | Vaj. |
| *byſſus* | Bibor. |

## C.

| | |
|---|---|
| *Caballus* | Kaczola. |
| *cacabus* | Fódó, vas fazék. |
| *cachinnor* | Kaczagok. |
| *cacumen* | Tereje |
| *cadaver* | Dög, holt teſt. |
| *cado* | Eſem. |
| *caducus* | Romlando. |
| *cadus* | Kád, hordo. |
| *cæcus* | Vak. |
| *cæcutio* | Vaklok. |
| *cædo* | Ütöm, vágom, verem, metczem, néki engedek. |
| *cædes* | Öldöklés, fegyveri halál. |
| *cælebs* | Nötelen. |
| *cælo* | Mettzem, faragom, formálom. |
| *cæmentarius* | Kómives. |
| *cæpe* | Hagyma, veres hagyma. |
| *cæremonia* | Ceremonia. |
| *cæruleus* | Kék, ég ſzinú. |
| *cæſaries* | Üstök. |
| *cæſpes* | Páſitoshant. |
| *cæſpito* | Botlom. |
| *cæteri* | A' többi. |

Cate-

| | |
|---|---|
| Cæterum | Továbbá. |
| calamarium | penna tarto. |
| calamiſtratus | Fodoritot. |
| calamitas | Nyomoruság. |
| calamus | Nád, nád ſip, iro penna. |
| calathus | Kosár. |
| calcaneus | Sark. |
| calcar | Sarkantyu. |
| calceus | Saru. |
| calcitro | Rúgok. |
| calco | Nyomom, tapodom. |
| calculus | Szám-vető pénz. |
| calendæ | Minden honak első napja. |
| caliga | Nadrág. |
| caligo, inis | Homály. |
| caligo, as | Homályoſon látok. |
| calix | Pohár. |
| calleo | Tudom. |
| callidus | Okos, ravaſz. |
| callis | Tőrés, járt út. |
| callum | Munka vagy járás miat kéznek lábnak fel-tőréſe. |
| calones | Tábori ſzolgák, fa ſaruk. |
| calor | Melegség. |
| calumnia | Rágalmazás, patvar. |
| calvus | Kopaſz. |
| calx | Méſz. |
| calx | Sark. |
| cambio | El-váltom, cserélem. |

| | |
|---|---|
| *Camelus* | Teve, hajo kőtél. |
| *camera* | Kamara, bolt. |
| *caminus* | Kúrtó, kemencze. |
| *camœnæ* | Enekléſnek iſten aſzſzonyi. |
| *campana* | Harang. |
| *campus* | Mező. |
| *canalis* | Csatorna. |
| *cancelli* | Roſtélyozat. |
| *cancellarius* | Kancellarius, |
| *cancer* | Rák. |
| *candela* | Gyertya. |
| *candelabrum* | Gyertya tarto. |
| *candens* | Fejérlő, tűzés. |
| *candidus* | Fejér, világos, hiv. |
| *canis* | Eb. |
| *caniſtrum* | Kobor, kosár. |
| *canna* | Nád. |
| *cano* | Eneklek. |
| *canon* | Régula, ſzabot rend. |
| *canorus* | Hangos ſzavu. |
| *cantharus* | Kanna. |
| *cantilena* | Enek. |
| *canus* | Őſz. |
| *capax* | Bő, belefertethető. |
| *caper* | Kecske bak. |
| *capeſſo* | El-venni indulok. |
| *capillus* | Haj. |
| *capio* | Kapom, belém fér. |
| *capiſtrum* | Kötő fék. |

| | |
|---|---|
| Capo | Kappan. |
| capra | Ketske. |
| capſa | Iſcatula, ládátska. |
| captioſus | Fogdoſo, csalárd. |
| captivus | Fogoly, rab. |
| capto | Kapdoſom. |
| capulum | Szent Mihály lova, ſzab[illegible] bol-da, maroklat. |
| capularis | Vén, kinek fél lába a' koporſo-ban. |
| caput | Fő, ſumma, réſz. |
| carbaſus | Vitorla. |
| carbo | Hólt ſzén. |
| carbunculus | Hólt ſzenetske, drága kő. |
| carcer | Tömlöcz. |
| cardinalis | Cardinál. |
| cardo | Ajto ſark. |
| careo | Szükölködöm valami nélkül. |
| caries | Szú étel, avaſság. |
| carina | Hajo, hajo fenek. |
| caritas | Szükség, drágaság. |
| carus | Drága. |
| carmen | Vers, bübáj, igézet. |
| carnifex | Hohér, Hengér, bórtön. |
| caro | Hús. |
| carpentarius | Szekér gyárto. |
| carpentum | Hinto. |
| carpio | Pontyo, potyka. |
| carpo | Le-ſzaggatom, meg-feddem, (rongálom. |
| caſeus | Sajt. |

| | |
|---|---|
| *Caſſis is* | Vadáſz-halo. |
| *caſſis idis* | Siſak. |
| *caſſus* | Hijában valo, ûres. |
| *caſtanea* | Geſztenye, geſztenye fa. |
| *caſtellum* | Kaſtély. |
| *caſtigo* | Meg-feddem, jobbitom, dor- |
| *caſtrum* | Kaſtély. (gálom. |
| *caſtra* | Tábor. |
| *caſtus* | Szûz, tiſzta. |
| *caſus* | Elet, történet. |
| *catalogus* | Laiſtrom. |
| *catafractus* | Fegyveres. |
| *catena* | Láncz. |
| *caterva* | Sereg. |
| *catarrhus* | Nátha. |
| *cathedra* | Prædikállo-ſzék. |
| *catholicus* | Közönséges. |
| *catillo* | Nyalakodo. |
| *catulus* | Vadnak kölyke. |
| *catus* | Okos, eſzés, ravaſz. |
| *catus* | Matska. |
| *cauda* | Fark. |
| *cavea* | Kalitka. |
| *caveo* | Távoztatom. |
| *caverna* | ûreg, barlang. |
| *cavillator* | Csufolo. |
| *caula* | Akol, iſtállo. |
| *caulis.* | Fúnek ſzára, torsája. |
| *cavo* | Vájom, áſom. |

| | |
|---|---|
| Caupo | Kúfár, korcsomáros. |
| cauſa | Oka valaminek |
| cauſidicus | Prokátor. |
| cauterium | Bélyegző vas. |
| cautus | Okos, ravaſz, eſzes. |
| cavus | Vájot, üreg, |
| cedo | Engedek, helyt adok. |
| celebro | Gyakorlom, dicsérem, hirdetẽ. |
| celer | Gyors, ſerény. |
| cellarium | Pincze. |
| cella | Pincze. |
| celo | El-dugom, el-rejtem. |
| celſitudo | Felség, magoſság. |
| cenſeo | Viſgálom, itélem, vélem. |
| cenſor | Viſgálo. |
| cenſura | Viſgálás. |
| cenſus | Adó, eſztendei jövedelem. |
| centrum | Kelló kőzép, czirkalmazáſnak |
| centum | Száz. (kőzepin valo likatska. |
| centurio | Száz-ados. |
| cera | Viaſz. |
| ceraſus | Cseresnye-fa. |
| cerdo | Foldozo varga. |
| cerebrum | Agy velő. |
| cereus | Viaſz gyertya. |
| cereus | Viaſz ſzinű, viaſzbol csinált. |
| cerno | Nézek, válaſztok, roſtálok. |
| certamen | Viadal, harcz. |
| certo | Vivok. |

| | |
|---|---|
| *certus* | Bizonyos. |
| *cervical* | Vánkos, fő aly. |
| *cerevisia* | Ser. |
| *cervix* | Nyak, nyakcsiga. |
| *cervus* | Szarvas. |
| *ceſſo* | Meg-ſzűnőm. |
| *cete* | Nagy halak mint a' Cethal. |
| *ceu* | Ugy mint. |
| *chalybs* | Aczél. |
| *chamus* | Lo ſzájára vető zabola, ere, fék. |
| *character* | Jegy, bélyeg. |
| *charitas* | Szeretet. |
| *charta* | Papyros. |
| *charus* | Kedves. |
| *chiliarcha* | Ezeredes. |
| *chirographum* | Kéz irás. |
| *chiroteca* | Keſztyű. |
| *chirurgus* | Borbély, ſeb gyogyito. |
| *chlamys* | Kurta mente. |
| *cholera* | Sár az ember teſtében. |
| *chorda* | Sinor, hur. |
| *chorea* | Táncz. |
| *chorus* | Kar. |
| *chriſtianus* | Kereſztyén. |
| *Chriſtus* | Meg-kenetet. |
| *chronica* | Lőt dolgokrol irt kőnyvek. |
| *chriſma* | Kenet. |
| *cibus* | Etek, étel. |
| *cicatrix* | Seb hely. |

| | |
|---|---|
| *Ciconia* | Eſztrag, golya. |
| *cicur* | Szelid. |
| *cieo* | Inditom. |
| *cilicium* | Guba, kőntős, ſákos kőntős. |
| *cincinnatus* | Bé-font haju, fodoritott. |
| *cingo* | Kórnyűl véſzem, övedzem. |
| *cingulum* | Öv. |
| *cinis* | Hamu. |
| *cinnamomum* | Fa-haj, czinnamom. |
| *circa* | Kórnyűle, mellette. |
| *circinus* | Czirkalom. |
| *circiter* | Ugy mint, felé. |
| *circuitus* | Kerengő, kerűlés. |
| *circulus* | Abroncs, karika, kerengő kerek. |
| *circumferentia* | Kórnyűlet. |
| *circumloquutio.* | Kórnyűl-ſzolás. |
| *circumſcribo* | Kórnyűl-irom, meg-csalom. |
| *circumſtantia* | Kórnyűl állo dolog. |
| *circumvenio* | Meg-kerűlőm, meg-csalom. |
| *circumcido* | Kórnyűl metélem. |
| *circundo* | Kórnyűl véſzem. |
| *circuo* | Kerűlőm. |
| *circus* | Kerengő, keregdédség. |
| *cis* | Innen, effelől. |
| *ciſta* | Ládátska. |
| *ciſterna* | Csatorna. |
| *citò* | Gyorſan, hamar. |
| *cito, as* | Idézem, izgatom. |
| *citra* | Nelkűl. |

| | |
|---|---|
| *Civilis,* | Emberséges, városi. |
| *civis* | Polgár, városi. |
| *civitas* | Város. |
| *clades* | Veszedelem. |
| *clam* | Titkon. |
| *clamo* | Kiáltok. |
| *clanculum.* | Titkon, alattomban. |
| *clandestinus* | Titkos, el-rejtetet. |
| *clangor* | Trombita-szo, harsogás. |
| *clarus* | Tiszta, világos, nevezetes. |
| *classicus* | Hajoi. |
| *classis* | Hajo sereg. |
| *clava* | Fejes-bot, buzogány. |
| *claudico* | Sántálok. |
| *claudo* | Bé-zárom, rekesztem. |
| *claudus* | Sánta. |
| *clavis* | Kólts. |
| *claustrum* | Zárlot hely, zár, kelints. |
| *clausula* | Rekesztés, zár. |
| *clavus* | Szég. |
| *clemens* | Kegyelmes. |
| *clepo* | El-lopom. |
| *clepsydra* | Folyo óra. |
| *clibanus* | Kemencze. |
| *cliens* | Másnak gond-viselése alat valo. |
| *clitellarius* | Terhes, nyerges. |
| *clivus* | Meredek. |
| *cloaca* | Kamara szék. |
| *clipeus* | Pais. |

| | |
|---|---|
| *coacervo* | Rakásban gyűjtőm. |
| *coagulo* | Őszve óltom. |
| *coalesco* | Egybe forradok. |
| *cœmeterium* | Czinterim. |
| *cœna* | Vacsora. |
| *cœnobiarcha* | Gárgyán. |
| *cœnobium* | Klastrom. |
| *cœnum* | Sár, fertő. |
| *coaxo* | Béka modra szollok. |
| *cochlea* | Csiga. |
| *cochleare* | Kalán. |
| *codex* | Fa, tőke, könyv. |
| *coërceo* | Meg-zabolázom, tiltom. |
| *cœlum* | Meny, ég. |
| *cœtus* | Gyűlekezet. |
| *cogito* | Gondolom. |
| *cognatio* | Rokonság. |
| *cognatus* | Rokon, atyafi. |
| *cognomen* | Vezeték név. |
| *cogo* | Kénszeritem, egybe gyűjtőm. |
| *cohibeo* | Meg-tiltom. |
| *cohors* | Sereg. |
| *colaphus* | Arczul csapás, ökől. |
| *collapsus* | Le-esett. |
| *collega* | Tiszti társ. |
| *collegium* | Cyűlekezet. |
| *colligo* | Őszve szedem, fel-szedem. |
| *collimo* | Aránzom. |
| *collis* | Halom, domb. |

| | |
|---|---|
| *Colloco* | Helyheztetem. |
| *collum* | Nyak. |
| *colluvies* | Moſlék. |
| *colo, as* | Meg-ſzűrőm. |
| *colo, is* | Tiſztelem, lakom, meg-mivelem |
| *colonia* | Jobbágy hely. |
| *colonus* | Jobbágy. |
| *color* | Szin, feſték. |
| *coluber* | Zomok kigyo, kurta kigyo. |
| *columba* | Galamb. |
| *columen* | Gyámol. |
| *columna* | Oſzlop, ágas. |
| *colus* | Guſaly. |
| *coma* | Ecsellet haj, bé-font haj. |
| *comœdia* | Komédia. |
| *combino* | őſzve enyvezem. |
| *comes* | Uti társ, záſzlos Ur. |
| *cometa* | Űſtőkős csillag. |
| *cominus* | Kőzelről. |
| *comitas* | Nyájaſság. |
| *comitia* | Orſzág gyűléſe. |
| *comitor* | Kisérem. |
| *comma* | Virgula. |
| *commeatus* | Uti eledel, ſaluskonductus. |
| *commendatio* | Ajánlás, dicséres. |
| *commendo* | Ajánlom, dicsérem. |
| *commentarium* | Magyarázo kőnyv. |
| *commertium* | Tárſaság, kereskedéſi ſzabadság. |
| *commeſſor* | Eggyút évő. |

*Commi-*

| | |
|---|---|
| *Comminiſcor* | Gondolok. |
| *comminuo* | Egybe rontom. |
| *committo* | Reá bizom, ősszve bocsátom, vétkezem. |
| *commodo* | Haſználok, kóltsőn adok. |
| *commodum* | Haſzon. |
| *communico* | Közlőm, réſzeltetem. |
| *communio* | Közönséges eggyeſség. |
| *communis* | Köz, közönséges. |
| *compages* | Őſzve foglalás. |
| *comparo* | Őſzve haſonlitom, ſzerzem. |
| *compatior* | Eggyűt ſzenvedek. |
| *compedes* | Béko. |
| *compendium* | Altalút, rővid mod. |
| *compenſo* | Meg-annyit adok, meg-fizetem. |
| *comperio* | Végére megyek. |
| *compertum eſt* | Nyilván vagyon. |
| *compeſco* | Le-csendeſitem. |
| *competitor* | Azon tiſzt kiváno. |
| *competo* | Eggyűt kivánom, kérem. |
| *competit* | Illik. |
| *compilator* | Lopo. |
| *compingo* | Őſzve kőtőm. |
| *compita* | Sok őſvenyes hely, utas hely. |
| *complector* | Meg-ölelem, őſzve fogom. |
| *complementum* | Tellyeſség. |
| *compleo* | Bé-töltőm. |
| *complexio* | Be-foglalás. |
| *compono* | Szerzem, Intézem. |

| | |
|---|---|
| *Comprimo.* | Öſzvee nyomom, ſzoritom. |
| *comptus* | Meg-ékeſitetet |
| *computo* | Meg-ſzámlálom. |
| *concavus* | Hézag, üreg, vájott. |
| *concedo* | Engedek, megyek. |
| *concentus* | Eneklés. |
| *conceptus* | Fogantatás. |
| *concerpo* | El-ſzaggatom. |
| *concha* | Csiga, meritő edény. |
| *concilio* | Meg-engeſztelem, enyhitem. |
| *concinno* | Hozzá ſzabom, illetem. |
| *concino* | Eggyút éneklek. |
| *concio* | Gyülekezet. (dok. |
| *concipio* | Meg-fogom, méhemben foga- |
| *concito* | Fel-háboritom, inditom. |
| *concitus* | Fel-inditot. |
| *conclave* | Rejtek, kamara. |
| *concludo* | Öſzve zárom, bé-rekeſztem. |
| *concordia* | Eggyeſség. |
| *concubina* | Agyas aſzſzony. |
| *concupiſcentia* | Kivánság. |
| *concutio* | Meg-rázom, verem. |
| *condemno* | Kárhoztatom. |
| *condenſo* | Meg-sürítem. |
| *condico* | Hirdetem, jelentem. |
| *condimentum* | Iz-ado ſzerſzám. |
| *condio* | Izt adok. |
| *conditio* | Allapot. |
| *condo* | El-rejtem, épitek, teremtek. |

| | |
|---|---|
| *Condono* | Meg-bocsátok, el-engedem. |
| *confert* | Haſznál. (ajándékozom. |
| *conduco* | Meg-fogadom. |
| *condus* | Kulcsár. |
| *confero* | Eőſzve hordom, haſonlitom, |
| *confeſtim* | Mindgyáráſt. (néki adom. |
| *conficio* | Meg-ſzerzem, meg-csinálom. |
| *confinis* | Határos. |
| *confiſco* | Valakinek joſzágát Ur ſzámára |
| *confiteor* | Meg-vallom. (foglalom. |
| *confligo* | Viaskodom. |
| *confluo* | Eőſzve folyok. |
| *conformo* | Hozzá formálom. |
| *confringo* | Eőſzve rontom, tőrőm. |
| *confundo* | Eőſzve ontom, meg-ſzegényitẽ. |
| *congero* | Eőſzve hordom, rakom. |
| *congerro* | Tréfás társ. |
| *conglobo* | Eőſzve gőmbólyitem. |
| *congredior* | Eggyűt mégyek, ſzembe mégyek. |
| *confodio* | Altal útőm. |
| *congrego* | Eőſzve gyűjtőm. |
| *congreſſus* | Eőſzve gyűlés. |
| *congruentia* | Illendőség. |
| *conjectura* | Jóvendólés, vélekedés. |
| *conjicio* | Aránzom, vélem. |
| *conjugium* | Házaſság. |
| *conjuro* | Eőſzve eskűſzőm. |
| *conjunx* | Házas társ. |
| *conniveo* | Látatlanná téſzem. |

Connu-

| | |
|---|---|
| *connubium* | Házaſság. |
| *conopæum* | Szunyog hálo. |
| *conor* | Igyekezem. |
| *conquiro* | Öſzve kereſem. |
| *conjanguineus* | Vér ſzerént valo rokonság. |
| *conſcendo* | Fel-megyek, fel-hágok. |
| *conſcientia* | Lelki iſméret. |
| *conſciſco* | Eggyût tudom, magam meg- |
| *conſector* | Követem, kergetem. (ólom. |
| *conſcius* | Maga vétkes voltának tudoja, tanácslo titok társ. |
| *conſecro* | Meg-ſzentelem. |
| *conſenſus* | Eggyet értés. |
| *conſentaneus* | Illendo, alkalmatos. |
| *conſentio* | Eggyezek, eggyet értek. |
| *conſequentia* | Következés. |
| *conſequor* | Követem, meg-nyerem. |
| *conſervo* | Meg-tartom. |
| *conſidero* | Meg-gondolom. |
| *conſilium* | Tanács. |
| *conſiſto* | Meg-állok. |
| *conſiſtorium* | Tanács hely. |
| *conſobrinus* | Nenéd fia. |
| *conſonus* | Eggyező ſzavu. |
| *conſors* | Egy ſzerencséjű. |
| *conſortium* | Társaság. |
| *conſpicor* | Látom. |
| *conſpicuus* | Láttatos. |
| *conſpiro* | Eöſzve eskúſzóm. |

*Conſtantia* Alhatatoſság.
*conſto* Alhatatoſon meg-állok.
*conſtituo* Rendelem, végezem.
*conſtringo* Meg-ſzoritom.
*conſvetudo* Szokás.
*conſul* Szabad városnak fő polgár meſtere.
*conſulo* Tanácsot kérdek, tanácsot adok.
*conſulto* Tanácskozom.
*conſummo* El-végezem.
*conſumo* Meg-emésztem.
*contagio* El-ragado rűh, betegség.
*contamino* Meg-ferteztetem.
*contemno* Meg-utálom.
*contemplor* Meg-ſzemlélem, elmélkedem,
*contendo* Valahova törekedem, tuſakodom, igen kérem.
*contentus* Meg-elégedet.
*conterraneus* Földemi.
*conticeo* Veſzteg halgatok.
*continentia* Meg-tartoztatás.
*contineo* Meg-tartom, tartoztatom.
*contingo* Meg-illetem, történem,
*continuò* Mindgyáráſt.
*continuus* Szűntelen valo.
*contra* Ellen, ellenben.
*contradictorium* Ellen mondás.
*contraho* Eősſzve vonom, alkuſzom.
*contrarius* Ellenkező.

*Contri-*

| | |
|---|---|
| *contribulis* | Egy adoju. |
| *contritio* | Tőredelmeſség. |
| *controverſia* | Háborgás. |
| *contubernalis* | Lako társ. |
| *contumacia* | Meg-általkodás. |
| *contumelia* | Boſzſzuság. |
| *convenio* | Egybe gyülők, meg-alkuſzom. |
| *conventus* | Gyülés. (hozzá megyek. |
| *converſor* | Nála forgolodom. |
| *converto* | Meg-forditom. |
| *convexus* | Domboru. |
| *convitium* | Szitok. |
| *convivium* | Lakodalom. |
| *cophinus* | Koſár. |
| *copia* | Bőség. |
| *copiæ* | Sereg. |
| *copulo* | Eőzſve foglalom. |
| *coquo* | Főzők. |
| *coquus* | Szakáts. |
| *cor* | Sziv. |
| *coram* | Szemtűl ſzembe, valaki előt. |
| *corbis* | Kosár, kas, ſzapu. |
| *cordatus* | Bátor ſzivű. |
| *coriarius* | Szijgyárto, timár. |
| *corium* | Szij. |
| *coruix* | Varju. |
| *cornu* | Szaru. |
| *corona* | Korona, koſzoru, őſzve gyült nép, Braſſo. |
| *corpus* | Teſt. |

Cori-

| | |
|---|---|
| *Corigia* | Saru kötő. |
| *corrigo* | Dorgálom, jobbitom. |
| *corripio* | Meg-feddem, meg-ragadom, |
| *corroboro* | Meg-erősitem, (röviditem. |
| *corrumpo* | Bontom. |
| *corruo* | Le-romlok, le-rohanok, le-esem |
| *cortex* | Haj, fahéj. |
| *cortina* | Katlan, kárpit. |
| *coruſco* | Villámlom. |
| *corvus* | Hollo. |
| *coryphæus* | Fő vezér. |
| *coſmographus* | Világnak meg-iroja. |
| *cos* | Fénkő. |
| *coſta* | Oldal csont. |
| *crapula* | Tobzodás, részegség miat valo |
| *cras* | Holnap. (fő fájás. |
| *craſſus* | Temerdek. |
| *crater* | Pohár. |
| *creator* | Teremtő. |
| *creber* | Gyakorta valo. |
| *credo* | Hiszem. |
| *cremo* | Egetem. |
| *crepida* | Pantofel, czafrangos czipellős. |
| *crepo* | Zörgök, dörgök. |
| *crepundia* | Gyermek játék, Csergető. |
| *crepuſculum* | Nep keleti, nap enyészeti homályos világoság. |
| *creſco* | Nevekedem. |

Creta

| | |
|---|---|
| *Creta* | Creta. |
| *cribrum* | Roſta, ſzita, |
| *crimen* | Vétek. |
| *crinis* | Haj. |
| *criſpus* | Fodor. |
| *criſta* | Cimer, toll. |
| *crocito* | Károgok. |
| *crocodilus* | Crocodilus. |
| *crocus* | Sáfrány. |
| *crucio* | Kinzom, gyötröm. |
| *crudelitas* | Kegyetlenség. |
| *crudus* | Nyers. |
| *crumena* | Erſzény. |
| *cruor* | Sebi vér. |
| *crus* | Szár. |
| *cruſta* | Valaminek kemény haja. |
| *crux* | Kereſzt. |
| *crypta* | Föld alat valo bólt. |
| *cryſtallus* | Kryſtály. |
| *cuba* | Nyoſzolya. |
| *cubiculum* | Agyas ház. |
| *cubile* | Agyas ház. |
| *cubitus* | Kónyök, fekvés. |
| *cubo* | Fekſzem. |
| *cucumer* | [redacted], uborka. |
| *cudo, is* | Készitek. |
| *cudo, onis* | Bőrſiſak. |
| *cujas* | Honnan valo, mitsoda nemzet. |
| *culcitra* | Párna, derekaly. |

*Culeus*

| | |
|---|---|
| *Culeus* | Bőr ſák mellyben régen a' bűnős embert varrották és a' vizbe vetettek |
| *culex* | Szunyog. |
| *culigna* | Kárt, légely, ivo edény. |
| *culina* | Konyha. |
| *culmen* | Ház fedele, teteje. |
| *culmus* | Gabona ſzára. |
| *culpa* | Vétek, bűn. |
| *culter* | Kés. |
| *cultura* | Mivelés. |
| *cum* | Mikor, midőn, ha. |
| *cum* | Veled. |
| *cumbo* | Fekſzem. |
| *cumulus* | Rakás, kalongya, boglya. |
| *cunæ* | Bólcső. |
| *cuncti* | Minnyájan. |
| *cunctor* | Kéſem, mulatozom. |
| *cuneus* | Eék, ſzeg. |
| *cuniculus* | űrge. |
| *cuniculus* | Főld alat valo ál-lyuk. |
| *cupedia* | Csemege, édes étketske. |
| *cupiditas* | Kivánság. |
| *cupio* | Kivánom. |
| *cuprum* | Réz. |
| *cura* | Gond. |
| *curia* | Udvar. |
| *curio* | Udvari Pap. |
| *curioſus* | Felette ſzorgalmatos. |

Curiſendium. Seeb bonzolek

| | |
|---|---|
| *Curo* | Gondolok, gondgyát viselem. |
| *cur* | Mire, miért. |
| *curro* | Futok. |
| *currus* | Szekér. |
| *curtus* | Kurta, rövid. |
| *curvus* | Horgas, görbe. |
| *cuſpis* | Valaminek hegyi, él. |
| *cuſtodia* | Őrzés, vigyázás, tömlöcz, fog- |
| *cuſtos* | Őrző. (ház. |
| *cutis* | Bőr. |
| *cyathus* | Pohár. |
| *cygnus* | Hattyu. |
| *cymba* | Csonok. |
| *cythara* | Czitera. |

D D.

| | |
|---|---|
| *Dama* | Őz. |
| *damno* | Kárhoztatom. |
| *damnum* | Kár. |
| *dæmon* | Tudo, ördög. |
| *daper* | Fris étkek. |
| *de* | Rola, alá. |
| *debello* | Meg-verem, meg-győzöm. |
| *debeo* | Tartozom, ados vagyok. |
| *debilito* | Meg-erőtelenitem. |
| *debitum* | Adoſság. |
| *decalogus* | A' Tiz-parancsolat. |
| *decanus* | Tiznek előtte jároja. |
| *decedo* | Meg-halok, el-megyek. |

*Decem*

| | |
|---|---|
| *Decem* | Tiz. |
| *december* | Karátson hava. |
| *decerno* | Végezek, rendelek. |
| *decet* | Illik. |
| *decido* | Le-metſzem, végét vetem, le- |
| *decimo* | Dézmálok, tizedlek. (eſem, |
| *decipio* | Meg-csalom. |
| *declamo* | Kiáltok, orálok. |
| *declaro* | Meg-világoſitom. |
| *declino* | Meg-hajtom. |
| *declivis* | Meredek, hajlando. |
| *decollo* | Fejét véſzem. |
| *decoctor* | Tékozlo. |
| *decorum* | Tiſzteſség. |
| *decrepitus* | Igen vén. |
| *decreſco* | Meg-apadok, fogyok. |
| *decretum* | Végezés, rendelés. |
| *decumbo* | Fekſzem, le-fekſzem. |
| *decurio* | Tizedes. |
| *decus* | Tiſzteſség, ékeſség. |
| *dedecus* | Gyalázat. |
| *dedignor* | Méltatlannak tartom. |
| *dedico* | Ajánlom, ſzentelem. |
| *deditus* | Ki-magát valamire adta. |
| *dedo* | Tellyeſséggel hatalma alá adom. |
| *defectus* | Fogyatkozás. |
| *defendo* | Meg-oltalmazom. |
| *defector* | El-haſonlo, pártolo. |
| *defero* | Le-hozom, bé-vádolom. |

| | |
|---|---|
| *Deficio* | El-fogyok, el-hanyonlok. |
| *definio* | Meg-határozom. |
| *defloro* | Virágától meg-foſztom. |
| *deformis* | Rut termetű, ektelen. |
| *defunctus* | Tőle meg-menekedet, meg-holt. |
| *degenero* | El-fajulok. |
| *deglubo* | Meg-nyuzom, héjából, tokából |
| *dego* | Elek, lakom. (ki-fejtem. |
| *dejicio* | Le-vetem, alá-hajtom. |
| *deinceps.* | Ennek utánna. |
| *deinde* | Az után. |
| *delecto* | Győnyőrködtetem. |
| *deleo* | El-tőrlőm. |
| *delibero* | Tanátskozom. |
| *delibo* | Meg-koſtolom. |
| *delibutus* | Meg-kenetet. |
| *delicatus* | Kedvére tartot. |
| *deliciæ* | Győnyőrűség. |
| *delictum* | Vétek. |
| *delineo* | Le-lineálom. |
| *delinio* | } Bé-kenem. |
| *delino* | |
| *delinquo* | Vétkezem. |
| *deliquium* | Fogyatkozás, vétkezés. |
| *deliro* | Bolondoskodom. |
| *delitesco* | Lappangok. |
| *delubrum* | Kápolná, templom. |
| *deludo* | Meg-tréfálom, jádzottatom. |
| *dementia* | Eſztelenség. |

*Demoli-*

| | |
|---|---|
| *Demolior* | Le-rontom. |
| *demo* | Le-veſzem. |
| *demonſtro* | Meg-mutatom. |
| *denarius* | Tiz pénz érő garas. |
| *demùm* | Végezetre. |
| *denique* | Végezetre. |
| *dens* | Fog. |
| *denſus* | Sűrű. |
| *denuò* | Ujonnan. |
| *deorſum* | Alá felé. |
| *depeculator* | Tárháznak meg-lopoja. |
| *dependo* | Meg-fizetem. |
| *depereo* | El-veſzek, veſzettúl ſzeretem. |
| *deploro* | Meg-ſiratom. |
| *depono* | Le-téſzem. |
| *deprehendo* | Rajta kapom. |
| *deprimo* | Le-nyomom. |
| *deputo* | Meg-irtom, nyeſem, itélem, tu- |
| *derideo* | Meg-nevetem. (lajdonitom. |
| *derivo* | A' vizet más felé véſzem, folya- |
| *derogo* | Kiſsebbitem, gyalázom. (tom. |
| *deſcendo* | Le-ſzállok, le-hágok. |
| *deſciſco* | El-haſonlom, el-állok. |
| *deſcribo* | Meg-irom. |
| *deſero.* | El-hagyom. |
| *deſertum* | Puſzta. |
| *deſiderium* | Kivánság. |
| *deſidia* | Henyéles, tunyaság. |
| *deſigno* | Meg-jedzem, el-jedzem. |

| | |
|---|---|
| *Deſilio* | Le-ugrom |
| *deſino* | Meg-ſzűnóm, el-hagyom. |
| *deſipio.* | Eſztelenúlők. |
| *deſolatus* | El-puſztult. |
| *deſpero* | Kétségben eſem. |
| *deſpicatus* | Meg-utáltatot. |
| *deſpicio* | Alá nézek, meg-utálom. |
| *deſtino* | Magamban el-végezem. |
| *deſtituo* | El-hagyom. |
| *deſtruo* | El-rontom. |
| *deſum* | Jelen nem vagyok. |
| *deſuper* | Onnan felűl. |
| *determino* | Meg-határozom. |
| *deter* | Roſz, hitván. |
| *deteſtor* | Utálom, átkozom. |
| *detineo* | Meg-tartoztatom. |
| *detractio* | Le-vonás, rágalmazás. |
| *detraho* | Le-vonſzom, rágalmazom. |
| *detrecto* | Meg-vetem, nem akarom. |
| *detrimentum* | Kár-vállás. |
| *detrunco* | Le-nyeſem, meg-csonkitom. |
| *devius* | Fél felé, út kivűl valo. |
| *devotus* | Aitatos. |
| *DEUS* | ISTEN. |
| *dextera* | Jobb kéz. |
| *dexter* | Jobb. |
| *diabolus* | ördög. |
| *diæta* | Etelben valo ſzabad rend tartás, Orſzág gyűléſe. |

*Diaco-*

| | |
|---|---|
| *Diaconus* | Egyházi ſzolga. |
| *diadema* | Királyi korona. |
| *dialectica* | Diſputálásnak tudománya. |
| *dialogus* | Személyek közt valo beſzélge- |
| *diaphanum* | Tündöklő. (tés. |
| *dica* | Törvénykedéſnek levele, feleleti |
| *dicax* | Csacsogo |
| *dico, is* | Mondom. |
| *dico, as* | Ajánlom, ſzentelem. |
| *dicterium* | Trefa beſzéd. |
| *dictio* | Beſzéd, ſzollás. |
| *didaſcalus* | Tanito. |
| *dies* | Nap. |
| *differo* | El-halaſztom, külömbözők. |
| *difficultas* | Neheſség. |
| *digero* | El-rendelem, meg-emészetem. |
| *digitus* | Uj |
| *digladior* | Kardoskodom. |
| *dignitas* | Méltoság. |
| *dignor* | Méltoztatom. |
| *dignus* | Mélto. |
| *digredior* | El-megyek. |
| *dilatio* | El-halaſztás. |
| *dilato* | Ki-ſzéleſitem. |
| *dilemma* | Két ſzarvu bizonyito erőſség. |
| *diligentia* | Szorgalmatoſság. |
| *diligo* | Szeretem. |
| *diluculò* | Jo reggel. |
| *diluo* | Meg-moſom, meg-elegyitem |

| | |
|---|---|
| *Diluvium* | Viz-özön. |
| *dimico* | Meg-harczolok. |
| *dimidium* | Fele. |
| *dimitto* | El-bocsátom. |
| *diœceſis* | Tartomány, birodalom. |
| *diploïs* | Béllet kóntös. |
| *diploma* | Függő pecsétes levél. |
| *diphthongus* | Két vocalisból állo bötü. |
| *dirigo* | Igazgatom. |
| *dirimo* | El-rontom, el-válaſztom. |
| *diruo* | Le-rontom. |
| *dirus* | Szörnyü, kegyetlen. |
| *diſcepto* | vetekedem. |
| *diſciplina* | Fenyiték, tudomány. |
| *diſcipulus* | Tanitvány. |
| *diſcolus* | Erkóltsós. |
| *diſco* | Tanulok. |
| *diſcordia* | Háboruság. |
| *diſcrepo* | Külömbözök. |
| *diſcretus* | El-válaſztatot. |
| *diſcrimen* | Külömbség, veſzedelem. |
| *diſcurro* | Ideſtova futkoſok. |
| *diſcus* | Tanyér. |
| *diſcutio* | El-rontom, viſgálom. |
| *diſertè* | Ekeſen, magyarán. |
| *diſgrego* | Külön válaſztom. |
| *diſpar* | Igyenetlen, nem haſonlo. |
| *diſpendium* | Hijában valo költség. |
| *diſpenſo* | Sáfárlok, ki-oſztogatok. |

*Diſper-*

| | |
|---|---|
| *Diſpertio* | El-oſztogatom. |
| *diſpliceo* | Nem tetſzem. |
| *diſpono* | Rendelem, helyheztetem. |
| *diſputo* | Vetekedem, diſputálok. |
| *diſſentio* | Kűlőmbet értek. |
| *diſſero* | Magot vetek, diſputálok. |
| *diſſideo* | Kűlőmbőzők. |
| *diſſidium* | Viſzſza-vonás. |
| *diſſipo* | El-ſzéleſztem. |
| *diſſitus* | Távul valo. |
| *diſſolvo* | Meg-óldom. |
| *diſſolutus* | Kőtetlen, feſlet érkőltsű. |
| *diſſonus* | Kűlőmb ſzavu. |
| *diſtero* | Meg-tőrőm. |
| *diſtillo* | Le-csőpőgők. |
| *diſtinguo* | Meg-válaſztom. |
| *diſto* | Távul vagyok. |
| *diſtractio* | Ideſtova huzás vonás. |
| *diſtraho* | Ideſtova huzom vonom, el-adom. |
| *diſtribuo* | El-oſztom. |
| *ditio* | Birodalom, tartomány. |
| *dito, as* | Meg-gazdagitom. |
| *diu* | Sokáig, nappal. |
| *diverſorium* | Vendég fogado ház. |
| *diverſus* | Kűlőmb. |
| *divido* | El-oſztom. |
| *divino* | Jővendőlők. |
| *divinus* | Iſtenes. |
| *divitiæ* | Gazdagság. |

| | |
|---|---|
| *Divortium* | Házasoknak egy máſtol el-válá- |
| *diurnus* | Nappali, (ſok, ki-téréa. |
| *diuturnus* | Sokáig tarto. |
| *divulgo* | Ki-hirdetem. |
| *divus* | Iſtenes, ſzentséges. |
| *do* | Adok. |
| *doceo* | Tanitok. |
| *doctrina* | Tudomány. |
| *documentum* | Tanuság. |
| *dogma* | Tudomány. |
| *dolabra* | Gyalu. |
| *doleo* | Bánkodom, fájlalom. |
| *dolium* | Hordo. |
| *dolo* | Gyalulok. |
| *dolus* | Csalárdság. |
| *dominicus* | Uri. |
| *dominium* | Uraság, Uralkodás. |
| *dominor* | Uralkodom. |
| *dominus* | Ur. |
| *domo* | Meg-ſzeliditem. |
| *domus* | Ház. |
| *donec* | Miglen, mig. |
| *dono* | Ajándékozom. |
| *donatus* | Ajándékoztatot. |
| *dormio* | Aluſzom. |
| *dorſum* | Hát. |
| *dos* | Jegy ruha. |
| *drachma* | Garas. |
| *draco* | Sárkány. |

*Dromo* Ördög.
*dubius* Kétséges.
*ducatus* Herczegség.
*duco* Vezetem, viſzem.
*duco uxorem* Meg-házaſodom.
*duco rhoncos* Hortyogok.
*dudum* Régen.
*duellum* Két ember közöt valo harcz.
*dulcis* Edes.
*dum* Midón, mig.
*dumus* Tóvis bokor.
*duntaxat* Csak.
*duo* Kettő.
*duplex* Kettős.
*duro* Keményitem, ſoká tartok.
*durus* Kemény.
*dux* Vezér, Herczeg, Hadnagy.
*dynaſta* Maga biro, polgár.

## E

E *Atenus* Anyiban.
*Ebrius* Réſzeg.
*ebullio* Ki-buzgok, ki-forrok.
*ebur* Eléfánt tetem.
*ecce* Imé, ihon.
*eccleſia* Anyaſzentegyház.
*echo* Szonak viſza zengéſe.

*Eclipſis*

| | |
|---|---|
| *Eclipſis* | Napban, Holdban, beſzédben, vagy akarmiben valo fogyatkozás. |
| *ediſſero* | Meg-magyarázom, ki-beſzéllem |
| *edictum* | Parancsolat. |
| *edo* | Eſzem. |
| *edo* | Ki-adom, ki-bocsátom. |
| *educo* | Ki-viſzem. |
| *educo* | Fel-tartom, nevelem. |
| *edulium* | Eledel. |
| *effectus* | Meg-létel, véghez vivés. |
| *effero* | Ki-viſzem, fel-magaſztalom. |
| *efficax* | Hathato. |
| *efficio* | Meg-cselekeſzem, meg-ſzerzem. |
| *effigies* | Kép, ábrázat. |
| *egeo* | Szűkölködöm. |
| *egero* | Ki-vetem, ki-tolyom. |
| *ego* | En. |
| *egrediov* | Ki-megyek. |
| *egregius* | Jeles, nemes. |
| *eja* | Noſzíza, hozzá. |
| *ejicio* | Ki-vetem, ki-hányom. |
| *ejulo* | Sirok, jajgatok. |
| *ejuſmodi* | Ollyan. |
| *elatus* | Fel-emelt, kevély. |
| *eleemoſyna* | Alamiſna. |
| *eloquentia* | Ekeſen ſzollás. |
| *elementum* | Eletö állat, tanuságnak kezdeti. |
| *elephas* | Eléfant. |

*Elicio* Ki-nyomom.
*eligo* Válaſztom.
*elixus* Fótt.
*elogium* Dicsiret.
*eloquens* Ekeſen ſzollo.
*elucubro* Gyertya világnál vigyázván mivelem.
*emblema* Rakot czifrás ékes mû.
*emendo* Meg-jobbitom, emendálom.
*eminentia* Ki-tetſzés, méltoság.
*eminùs* Távul, távulrol.
*emolumentum* Haſzon.
*emo* Véſzek.
*emungo* Orromat ki-fuvom, gyertya-hamvát el-véſzem, pénzétól meg-foſztom.
*emplaſtrum* Ires ruha.
*emporium* Sokadalmas hely.
*en* Ihon, ime, imhol.
*encomium* Dicsiret.
*energia* Hathato erô.
*energumenus* Ördögtûl meg-ſzállatot, gyô-
*enervo* Meg-erôtelenitem. (tretetet.
*enim* Mert.
*enimvero* Bizony, nyilván.
*enormis* Módnélkûl valo, nagy.
*enſis* Szablya, tôr, kard.
*enucleatè* Értelmeſen, nyilván.
*eo* Megyek.
*eò* Oda, annyira.

*Ephebus*

| | |
|---|---|
| *Ephebus* | Fel-ſerdült iffiu. |
| *ephippium* | Nyereg. |
| *epicureus* | Epikurus követője. |
| *epigramma* | Rövid fogás vers. |
| *epilogus* | Hoſzſzu beſzédnek vége. |
| *epiſcopus* | Püſpök, ör-állo. |
| *epiſtola* | Levél. |
| *epiſtomium* | Csap. |
| *epitaphium* | Halotti vers. |
| *epulæ* | Etek, eledel. |
| *epulo* | Tobzodo, vendégeskedő. |
| *eques* | Lovag. |
| *equidem* | Bizonyára. |
| *equiſo* | Lováſz meſter. |
| *equitatus* | Lovag ſereg. |
| *equito* | Lovaglok, nyargalok. |
| *equuleus* | Csiko, csigázás. |
| *equus* | Ló |
| *eradico* | Gyökereſtől ki-ſzaggatom. |
| *eremus* | Puſzta, kietlen. |
| *eremita* | Remete. |
| *erebus* | Pokolbéli folyo viz. |
| *erga* | Hozzá. |
| *ergaſtulum* | Szolgálatnak rabotának helye. |
| *ergò* | Azért, annakokáért. |
| *erigo* | Fel-állatom. |
| *eripio* | Ki-ragadom, meg-ſzabaditom. |
| *erogo* | Ki-oſztogatom. |
| *erro* | Bujdoſom, tévelygek, vétkezem. |

| | |
|---|---|
| *Erubesco* | Meg-pirulok. |
| *eruditus* | Tudos. |
| *eruo* | Ki-vájom. |
| *esca* | Eledel, madár fogo maszlag. |
| *essentia* | Allat, valoság. |
| *esurio* | Ehezem. |
| *&* | Es, is |
| *etenim* | Mert. |
| *ethica* | Erkólcsökről tanito tudomány. |
| *ethimologia* | Szó eredetinek meg-mutatása. |
| *ethnicus* | Pogány. |
| *etiam* | Ugyan-is. |
| *etiamsi* | Ha-is |
| *etsi* | Noha, jollehet. |
| *evado* | El-szaladok, ki-szabadulok. |
| *evanesco* | El-enyészem. |
| *evangelium* | Örvendetes izenet. |
| *eucharistia* | Hálá-adás, Ur Vacsorája. |
| *evello* | Le-szaggatom. |
| *eventus* | Eset, történet. |
| *vestigiò* | Mindgyárást. |
| *euge* | Jol vagyon. |
| *evidentia* | Nyilván valoság. |
| *eunuchus* | Herélt ember. |
| *Europa* | Negyed része e' világnak. |
| *ex* | Ki-belóle. |
| *exactè* | Tökélletesen, valoban. |
| *exaggero* | Fel-töltöm, öregbitem. |
| *exalto* | Fel-magasztalom. |

Exam-

| | |
|---|---|
| *Examino* | Meg-viſgálom, kérdezem. |
| *exanguis* | Vér nélkúl valo. |
| *exaro* | Irok. |
| *excandeſco* | Meg-haragſzom. |
| *excellens* | Fólyúl halado, méltoságos. |
| *excelſus* | Magos, felséges. |
| *excedo* | Fólyúl mulom, ki-megyek. |
| *excidium* | Ki-vágás, veſzedelem. |
| *excido* | Ki-vágom. |
| *excio* | Ki-hivom. |
| *excipio* | Ki-véſzem, ki-fogom. |
| *excito* | Fel-ſerkentem, fel-inditom. |
| *excludo* | Ki-rekeſztem. |
| *excommunicatio* | Gyúlekezetből ki-rekeſztés. |
| *excrementum* | Ganéj. |
| *excreo* | Ki-pőkőm. |
| *excubiæ* | Őrállás, virraſztás. |
| *excubo* | Vigyázok, őrt állok. |
| *excuſo* | Mentem. |
| *excutio* | Ki-űtőm, ki-rázom. |
| *execror* | Átkozom, utálom. |
| *exemplar* | Példa, eredeti példa. |
| *exemplum* | Példa. |
| *exequiæ* | Halott temetéſi tiſztteſség. |
| *exequor* | Véghez viſzem, el-járok benne. |
| *exerceo* | Gyakorlom. |
| *exercitus* | Hadi ſereg. |
| *exero* | Ki-nyujtom, ki-vonſzom. |
| *exerto* | Ki-nyujtogatom. |

*Exhalo*

| | |
|---|---|
| *Exhalo* | Ki-lehellek, ki-gőzőlgök. |
| *exhaurio* | Ki-meritem, üreſitem. |
| *exhibeo* | Ki-mutatom, eló adom. |
| *exigo* | Ki-űzóm, kérem. |
| *exiguus* | Kicsiny. |
| *exilio* | Ki-ugrom. |
| *exilis* | Vékony, kisded. |
| *exilium* | Szám-ki-vetés. |
| *eximius* | Fő, jeles. |
| *eximo* | Ki-veſzem. |
| *exinanio* | Ki-üreſſitem, meg-alázom. |
| *exiſtimo* | Vélem. |
| *exiſto* | Vagyok. |
| *exitium* | Veſzedelem. |
| *exitus* | Ki-menetel. |
| *exlex* | Törvény kivül élő. |
| *exorciſmus* | ördög üzes. |
| *exordium* | El-kezdés. |
| *exoro* | Könyörgéſſel meg-nyerem. |
| *exoſus* | Meg-gyülöltetet, gyülöſęges. |
| *expecto* | Várom. |
| *expedit* | Haſznál. |
| *expeditio* | Hadi készület. |
| *expeditus* | Serény, el-igazodot. |
| *expendo* | Meg-hányom, vetem, fizetem |
| *expenſa* | Költséges. (el-költóm. |
| *expergiſcor* | Fel-ſerkenek. |
| *experientia* | Probálat, meg-kiſirtéſe. |
| *experior* | Meg-probalom. |

| | |
|---|---|
| *Expers* | Reízetlen. |
| *expio* | Ki-tiſztitom. |
| *expiro* | Lelkemet ki-lehellem. |
| *explano* | Meg-ſimitom, meg-magyarázó. |
| *explico* | Ki-fejtem, ki-oldozom, meg-magyarázom. |
| *explodo* | Ki-súvöltöm, ki-sútóm, ki-lö- |
| *exploro* | Meg-kémlem. (vöm. |
| *expono* | Ki-téſzem, meg-magyarázom. |
| *expoſtulo* | Erőſſen kérem, panaſzolkodom. |
| *exprimo* | Ki-nyomom, magárá ki-mondó |
| *exprobro* | Szemére vetem, panaſzlom. |
| *expugno* | Viadallal meg-véſzem. |
| *exquiſitè* | Szorgalmatoſſan, jeleſſen. |
| *extirpo* | Ki-gyomlálom. |
| *exta* | Öreg-bél. |
| *extaſis.* | El-ájulás. |
| *extemplò* | Mindgyáráſt. |
| *extendo* | Ki-nyújtom, ki-feſzitem. |
| *extermino* | Ki-űzöm, ki-rekeſztem. |
| *externus* | Kivűl-valo. |
| *exterus* | Kűlső. |
| *extimus* | Leg-utolſob, kűlsőb. |
| *extinguo* | Meg-öltom. |
| *extollo* | Fel-emelem, fel-magaſztalom. |
| *exto* | Kin-állok, kin-vagyok. |
| *extorqueo* | Ki-tekerem, erővel ki-vonſzom |
| *extorris* | Szám-kivettetet, földéből ki-bujdoſot. |

*Extor-*

| | |
|---|---|
| *Extortus* | Ki-tekertetet, erővel el-vett. |
| *extra* | Kún, kivűl, ki. |
| *extraneus* | Idegen, kivűl valo. |
| *extremitas* | Szél, vég, kűlsőség. |
| *extrico* | Ki-fejtem, ki-feslek. |
| *extrudo* | Ki-taszitom, ki-tolyom. |
| *exubero* | Bővőlkődőm. |
| *exulcero* | Ki-sebesitem. |
| *exulo* | Szám-kivetésben vagyok. |
| *exulto* | Vigadok. |
| *exuo* | Levetkezem. |
| *exuviæ* | Præda, nyereség, vadrol le-vont bőr. |

## F.

| | |
|---|---|
| *Faba* | Bab. |
| *Faber* | Kováts, áts. |
| *faber lignarius* | Ats. |
| *fabrica* | Epűlet, mű. |
| *fabrico* | Mesterséggel valamit csinálok. |
| *fabula* | Szofia beszéd, kőltőt dolog. |
| *facesso* | El-távozom. |
| *facetiæ* | Tréfa-beszédec. |
| *facies* | Orcza, arczulat. |
| *facilis* | Kőnyű. |
| *facinus* | Jo vagy gonosz nagy cselekedet. |
| *facio* | Cselekeszem, mivelem. |
| *factiosus* | Haborgo, pártolkodo. |

| | |
|---|---|
| *Facultas* | Tehetség, erő. |
| *facultates* | Jószág gazdagság. |
| *facundus* | Nyájas ékesen szóllo. |
| *falco* | Kalzálok. |
| *falernum* | Campaniai bor. |
| *fallacia* | Csalárdság, czigányság, alnok- |
| *fallo* | Meg-csalom. (ság. |
| *falsus* | Hamis, meg-csalatot. |
| *fax* | Kasza. |
| *fama* | Hír. |
| *fames* | Ehség. |
| *familia* | Cseled, ház-nép. |
| *familiaritas* | Barátság. |
| *famulus* | Szolga. |
| *fanaticus* | Bolond, eszelős. |
| *fanum* | Kápolna. |
| *far* | Buza-liszt. |
| *farcimen* | Kolbász. |
| *farcio* | Meg-tóltóm. |
| *farina* | Liszt. |
| *fari* | Szollani. |
| *farrago* | Összve zavart dolog. |
| *fas* | Szabad, mélto. |
| *fascia* | Pola. |
| *fascino* | Meg-igézem, meg-kótóm. |
| *fascis* | Nyaláb. |
| *fastidium* | El-unás, meg-utálás. |
| *fastigium* | Tető. |
| *fastus* | Kevélység, nagy akarat. |

*Fateor*

| | |
|---|---|
| *Fateor* | Meg-vallom. |
| *fatigo* | Fáraſztom. |
| *fatiſco* | Meg-nyilatkozom, haſadok. |
| *fatum* | Iſteni el-végezés, rendelés. |
| *fatuus* | Bolond. |
| *fauces* | Torok |
| *faveo* | Kedvezek, jót kivánok. |
| *favilla* | Szikra, tüzes hamu. |
| *fauſtus* | Bóldog, ſzerencsés. |
| *favus* | Lépes-méz. |
| *fax* | Faklya. |
| *febris* | Hideg-lelés. |
| *fel* | Epe. |
| *felis* | Matska. |
| *felix* | Bóldog, ſzerencsés. |
| *femorale* | Gatya, berhe. |
| *femur* | Agyek. |
| *feneſtra* | Ablak. |
| *fera* | Vad. |
| *ferax* | Termékeny, tenyéſző. |
| *ferculum* | Etek. |
| *ferè* | Csak nem. |
| *feriæ* | Innepek. |
| *ferio* | Verem, ütöm. |
| *fermè* | Csak nem, majd. |
| *fermentum* | Kováſz. |
| *fero* | Hozom, türöm, ſzenvedem. |
| *ferocia* | Kegyetlenség, keménység. |
| *ferrum* | Vas. |

| | |
|---|---|
| *Fertilis* | Termő, Tenyészó, |
| *ferula* | Plágálo veſzſzö. |
| *fervor* | Hevség. |
| *ferus* | Vad, kegyetlen. |
| *feſſus* | Meg-faradot. |
| *feſtino* | Sietek. |
| *feſtivus* | Jeles, kedves, nyájas. |
| *feſtuca* | Szálka. |
| *feſtum* | Innep. |
| *fex* | Sőprólék. |
| *fibræ* | Rojt, czafrang. |
| *fibula* | Kapocs. |
| *ficus* | Fűge, fűge-fa, fűge-fekély. |
| *fidelia* | Föld edény, |
| *fidelis.* | Hűv, |
| *fides, is* | Húr, hegedű-húr. |
| *fides, ei* | Hit. |
| *fido* | Bizom, hiſzek. |
| *fiducia* | Bizodalom, hiedelem. |
| *fidus* | Hiv, hivséges. |
| *figmentum* | Csinálmány, kőltés. |
| *figo* | Szegezem. |
| *figulus* | Fazekas. |
| *figura* | Abrázat. |
| *filius* | Fiu. |
| *filum* | Czérna, fonal. |
| *fimbria* | Ruha-prém. |
| *fimus* | Ganej. |
| *findo* | Meg-haſitom. |

| | |
|---|---|
| *Fingo* | Formálok, gondolok, költök. |
| *finis* | Vég. |
| *finitimus* | Végbeli, határos. |
| *fio* | Léſzek. |
| *firmamentum* | Erősség. |
| *firmus* | Erős, vaſtag. |
| *fiſcus* | Tárház. |
| *fiſtula* | Síp, Csö. |
| *flabrum* | Szél fuvallás. |
| *flacceſco* | Lankadni kezdek. |
| *flagellum* | Oſtor. |
| *flagitium* | Gonoſság. |
| *flagito* | Igen kérem. |
| *flagro* | Egek, langalok. |
| *flagrum* | Oſtor. |
| *flamma* | Lang. |
| *flamen* | Fuvás, ſzellő. |
| *flamen* | Pap. |
| *flavus* | Sárga. |
| *flecto* | Meg hajtom. |
| *fleo* | Sirok. |
| *floccipendo* | Semmire bőcsülőm, ſemminek (tartom. |
| *flo* | Fuvom. |
| *flos* | Virág. |
| *fluctuo* | Habzok. |
| *flumen* | Folyo-viz. |
| *fluo* | Folyok. |
| *fluvius* | Folyo-viz. |
| *fluxus* | El-mulando, el-folyo. |

| | |
|---|---|
| *Focus* | Tűz-hely. |
| *fodina* | Bánya. |
| *fodio* | Aſok, kapálok. |
| *fœcundus* | Tenyélző. |
| *fœdus* | Frigy, kötés. |
| *fœdus, a, um* | Otsmány. |
| *fœmina* | Aſszíszony. |
| *fœnerator* | Uſorás. |
| *fœnum* | Széna. |
| *fœnus* | Uſora. |
| *fœteo* | Búdős vagyok. |
| *fœtus* | Magzat, fiatska. |
| *folia luſoria* | Kártya. |
| *folium* | Level. |
| *follis* | Fuvo. |
| *fomentum* | Melegitő táplálo ſzerſzám. |
| *fomes* | Taplo |
| *fons* | Forrás, kút-fő. |
| *foramen* | Lyuk. |
| *foro* | Furom. |
| *foras* | Oda-ki, ki, kivül. |
| *forceps* | Fogo. |
| *fore* | Lenni. |
| *fores* | Ajto. |
| *forfex* | Ollo. |
| *forenſis* | Tórvényhez-való. |
| *forma* | Forma, kép, ábrázat, ſzépség. |
| *formica* | Hangya. |
| *formido* | Felek, rettegek. |
| *fornax* | Kemencze. |

| | |
|---|---|
| *Fornicatio* | Paráználkodás. |
| *fornix* | Bólt, bóltozat. |
| *fors* | Szerencse. |
| *forſan* | Talám, nétalám. |
| *forte* | Talám, történet ſzerént. |
| *fortitudo* | Erősség. |
| *fortuitò* | Történet ſzerént. |
| *fortuna* | Szerencse. |
| *forum* | Piacz, törvény-tévő hely. |
| *foſſa* | Arok, verem. |
| *fovea* | Verem, árok. |
| *foveo* | Melegitem, táplálom. |
| *frenum* | Zabola, fék. |
| *fragilis* | Romlando, töredékeny. |
| *fragor* | Harſogás, csattogás. |
| *fragrantia* | Jó illat, joſzág. |
| *framea* | Szablya, dárda. |
| *frango* | El-törőm, rontom. |
| *frater* | Ősém, bátyám. |
| *fraus* | Csalárdság. |
| *fremo* | Agyarkodom, dúlok, fulok. |
| *frendeo* | Agyarkodom, fogam csikorga- |
| *frequens* | Gyakor, ſokaságos. (tom. |
| *fretum* | Zugó-tenger. |
| *fretus* | Bizot. |
| *frico* | Vakarom. |
| *frigo* | Meg-rántom. |
| *frigus* | Hideg. |
| *frivolus* | Hijában valo, ſemmire kellő. |

| | |
|---|---|
| *Frons, dis* | Zöld-ág. |
| *frons, tis* | Homlok. |
| *fructus* | Gyümölcs. |
| *frugalitas* | Mértékletesség. |
| *fruges* | Minden-féle földi vetemény. |
| *frugi* | Mértékletes, haſznos. |
| *frumentum* | Gabona, buza. |
| *fruor* | Elek véle. |
| *fruſtra* | Hiában. |
| *fruſtum* | Darab. |
| *frutex* | Csemete, koro. |
| *fucatus* | Feſtet, kent. |
| *fucus* | Here ál feſték, csalárdság. |
| *fugio* | Futok, ſzaladok, távoztatom. |
| *fugo* | Futamtatom, üzöm. |
| *fulcio* | Támaſztom, gyámolitom. |
| *fulcrum* | Támaſz, gyámol, Oſzlop. |
| *fulgeo* | Fénlem, villámlom. |
| *fulgur* | Villámás. |
| *fuligo* | Korom. |
| *fulmen* | Menyütö-kö. |
| *fulvus* | Sárga. |
| *fumus* | Füſt. |
| *funda* | Parittya. |
| *fundamentum* | Fundamentom. |
| *funditus* | Fenekeſtöl fogva. |
| *fundo, as* | Fundálok. |
| *fundo, is* | Töltök, öntöm. |
| *fundus* | Fenék. |

*Fundus* Mezei joſzag.
*funeſtus* Halálos.
*fungor* Elek vele, tiſztemben el-járok.
*funis* Kőtel.
*funus* Halott.
*fur* Lopo.
*furca* Villa.
*furcifer* Akaſzto fára valo.
*furfur* Korpa.
*furiæ* Pokolbéli dühös őrdög aſzſzo-
*furnus* Sütő kemencze. (nyok.
*furor* Dühőſség, elmének Iſteni indu-
*furvus* Fekete, kormos. (lattya.
*fuſcus* Barna, fekete.
*fusè* Bővón.
*fuſtis* Fuſtély.
*fuſus* Öntőt, ſzellet.
*fuſus* Orſo.
*futilis* Fócsőgő.
*futio* Ki-főcsőgőm.
*futurus* Következendő, jövendő.

## G.

*Galea* Siſak.
*Galerus* Kalap.
*gallicinium* Kakas-ſzó.
*gallina* Tyuk.
*gallus* Kakas.

*Ganea*

| | |
|---|---|
| *Gaueo* | Bordelyben járo. |
| *gannio* | Nyikogok. |
| *gargarizo* | Torkomban meg-rotyogtatom |
| *garrio* | Csácsogok. |
| *garrulus* | Csácsogo. |
| *gaudium* | Örőm. |
| *gaza* | Gazdagság, kincs. |
| *gehenna* | Gehenna. |
| *gelu* | Fagy, dér. |
| *geminus* | Kettős. |
| *gemma* | Győngy. |
| *gemo* | Nyógók, ſohajtok. |
| *gena* | Szem-héja, orcza. |
| *genealogia* | Nemzetségnek laiſtroma. |
| *gener* | Vő. |
| *generalis* | Közönséges. |
| *genero* | Szülők, nemzek. |
| *generoſus* | Nemes, fő nemből valo. |
| *genialis* | Terméſzeti. |
| *genitor* | Nemző atya. |
| *genius* | Terméſzeti Iſten. |
| *gens* | Nemzetség. |
| *gentilis* | Egy nemzetnek tulajdona, Po- |
| *genu* | Térd. (gány. |
| *genuinus* | Terméſzeti, igaz. |
| *genus* | Nem, nemzetség. |
| *geographia* | Föld meg-iraſa. |
| *geometria* | Föld meg-méréſe. |

*Germa-*

| | |
|---|---|
| *Germanus* | Mind apával anyával egy, ócsém bátyám, néném. |
| *germino* | Bimbózok. |
| *gero* | Viſelem, hordom. |
| *geſta* | Lőtt dolgok. |
| *geſticulator* | Gyeſtáldogalo. |
| *geſtio* | Őrvendek, kivánok. |
| *geſto* | Viſeldegelem. |
| *gibbus* | Gőbe, hátán valo pup. |
| *gigas* | Oriás. |
| *gigno* | Szűlók, nemzek. |
| *gingiva* | Iny. |
| *glacies* | Jég. |
| *gladius* | Szablya, Tőr, Kard. |
| *glans* | Mak. |
| *glaucus* | Kék, ég-ſzinű. |
| *gleba* | Góróngy. |
| *glis, ris* | Pelyh, gózű. |
| *glis, ſis* | Agyag. |
| *glis, tis* | Bogáncskoro. |
| *gliſco* | Nevekedem, öregbedem. |
| *globus* | Golyobis, teke. |
| *glomero* | Gómbólitem. |
| *gloria* | Ditsőſség. |
| *glos* | Angy. |
| *gloſſa* | Magyarázat. |
| *gluten* | Enyv. |
| *glutio* | Bé-nyelem. |
| *gnarus* | Tudós. |

| | |
|---|---|
| *Gnavus* | Sereny, gyors. |
| *gossipium* | Gyapot termő-fa. |
| *grabatum* | Agy, nyoszolya. |
| *gracilis* | Vekony, ősztővér. |
| *gradarius* | Leptetve jaro, poroszka. |
| *gradarius equus* | Poroszka-ló. |
| *gradatim* | Garádicsonként. |
| *gradior* | Megyek, járok. |
| *gradus* | Garádits, járás. |
| *græcus* | Görög |
| *grajus* | Görög-országi. |
| *gramen* | Pásit, fű, perje. |
| *grammatica* | Grammatica. |
| *granarium* | Gabonás-ház. |
| *grandævus* | Koros, údős. |
| *grandis* | Nagy, öreg. |
| *grando* | Kő-eső. |
| *granum* | Mag, szem. |
| *graphicè* | Ekessen, szépen. |
| *graphium* | Vas vagy ón penna. |
| *grassator* | Koslato, tolvajlo. |
| *grassor* | Tolvajlok. |
| *grates* | Hálá-adás. |
| *gratia* | Kedv, kegyelem. |
| *gratiâ* | Kedvejért. |
| *gratificor* | Kedveskedem. |
| *gratuito* | Ingyen. |
| *gratulor* | Örvendezek. |
| *gratus* | Hálá-ado, kedves. |

*Gravi-*

| | |
|---|---|
| *Gravidus* | Nehézkes, terhes, haſas. |
| *gravis* | Nehez, terhes. |
| *gravitas* | Nehéſség, emberség. |
| *gravo* | Terhelem, nehezitem. |
| *gregarius* | Nyájbol valo, kóz-ſeregi |
| *gremium* | Kebel. |
| *greſſus* | Menés, járás. |
| *grex* | Csorda, nyáj. |
| *grunnio* | Róhogók mint a' diſzno. |
| *grus* | Daru. |
| *gubernaculum* | Kormány. |
| *guberno* | Igazgatom. |
| *gula* | Torok. |
| *gurges* | Örvény. |
| *gurgulio* | Nyeldeklő, lélegző gége, ůrge. |
| *gurguſtium* | Hajlék. |
| *guſto* | Meg-koſtolom. |
| *gutta* | Csóp. |
| *guttur* | Torok. |
| *gymnaſium* | Gyakorlo hely, oskola. |
| *gypſum* | Máz, gyanta. |
| *gyrus* | Kerengő, kerengőzés. |

## H.

| | |
|---|---|
| H *Abena* | Gyeplő. |
| *Habeo* | Vagyon. |
| *habilis* | Alkalmatos, hajlando. |
| *habito* | Lakom. |

*Habú*

| | |
|---|---|
| *Habitudo* | Termet. |
| *habitus* | Termet, öltözet, állapat. |
| *habitus, a, um* | Díszes, meg-lőtt. |
| *hactenus* | Eddig, ekkedig. |
| *hebræus* | Sido. |
| *hædus* | Gödölye. |
| *hæreo* | Függök, hozzá ragadok, akadok |
| *hæres* | Örökös. |
| *hæresis* | Eretnekség. |
| *hæsito* | Akadozok, kételkedem. |
| *halec* | Hering. |
| *halitus* | Lehellet. |
| *halo, as* | Pihek, lehek. |
| *hallucinor* | Meg-tévelyedem, csalatkozom. |
| *hamus* | Horog, csat. |
| *hara* | Diszno-ól. |
| *harmonia* | Egygyező éneklés. |
| *hasta* | Kopja, Dárda. |
| *harpago* | Kútbol ki-vono horog. |
| *haud* | Nem. |
| *haurio* | Meritek. |
| *hebdomada* | Egy hét. |
| *hebes* | Tompa, életlen, ostoba. |
| *hedera* | Folyo borostyán. |
| *helleborum* | Zászpa, fejér Hunyor. |
| *helluo* | Tobzodo, pazarlo. |
| *hepar* | Máj. |
| *herba* | Fű. |
| *heri* | Tegnap. |

*Heroi-*

| | |
|---|---|
| *Heroina* | Tiſztes fő Aſzſzony. |
| *heros* | Fő ember. |
| *herus* | Ur, gazda. |
| *heſternus* | Tegnapi. |
| *heus* | Halládé. |
| *heu* | Oh, jaj. |
| *hyacynthus* | Hyacynthus ſzinű drága kő. |
| *hiatus* | Nyilás, kőz. |
| *hibernia* | Sziget Anglián tul. |
| *hic* | Ez, itt. |
| *hilaris* | Vidám, vig. |
| *hinc* | Innét. |
| *hinnulus* | Vad kölyök. |
| *hio* | Nyilok, ſzámat tátogatom. |
| *hircus* | Ketske-bak. |
| *hirſutus* | Borzas, ſertés. |
| *hirundo* | Fecske. |
| *hirudo* | Nadály. |
| *hiſco* | Szuſzogok. |
| *hiſpidus* | Borzas, ſertés. |
| *hiſtoria* | Hiſtoria, lőt dolgoknak emlé |
| *hiſtrio* | Alakos, Comœdia jádzo. (kezet |
| *hiulcus* | Haſadozot, repedezet. |
| *hodie* | Ma. |
| *holocauſtum* | Egéſz áldozat. |
| *holoſericus* | Selyemből valo, Bárſony ruha. |
| *Homerus* | Egy hires Görög Poëta. |
| *homagium* | Ember dija, Urunk hivségére valo eskűvés. |

| | |
|---|---|
| *Homicidium* | Ember ölés, gyilkoság. |
| *homilia* | Gyülésben valo beszéd. |
| *homo* | Ember. |
| *honestus* | Emberséges, tisztes. |
| *honos* | Tiszteség, becsület. |
| *hora* | Ora. |
| *hordeum* | Arpa. |
| *horologium* | Ora útó, ora-mutato. |
| *horreum* | Csúr, pajta. |
| *horror* | Iszonyodás. |
| *hortor* | Intlek. |
| *hospes* | Gazda, vendég. |
| *hospitium* | Szállás. |
| *hostia* | Aldozat. |
| *hostis* | Ellenség. |
| *huc* | Ide. |
| *hujusmodi* | Illyen. |
| *humanitas* | Emberség. |
| *humanus* | Emberséges. |
| *humerus* | Vall. |
| *humidus* | Nedves. |
| *humilis* | Alatson, alázatos. |
| *humo* | El-temetem. |
| *humor* | Nedveség. |
| *humus* | Föld. |
| *hyberna* | Telelő hely. |
| *hybernus* | Téli. |
| *hydria* | Veder. |
| *hydrops* | Vizkorság. |

Hyems

*Hyems* Teél.
*hymnus* Enek.
*hypocauſtum* Szoba.
*hypocriſis* Kép-mutatás, ſzin mutatás.
*hypodidaſcalus* Tanitó társ.

## I.

*Jaceo* Fekſzem.
*Jacio* Hagyitom.
*jacto* Hagyigálom, kérkedem.
*jactura* Kár-vallás.
*jaculor* Hagyitom, lövöm.
*jaculum* Hagyitó dárda.
*janitor* Ajtón állo.
*jam* Immár.
*janua* Ajtó.
*januarius* Boldog aſzſzony hava.
*Iberia* Hiſpániának Iberus viz mellett valo tartománya.
*ibidem* Ugyan ott.
*ibi* Ott.
*ico* Verem, ütöm.
*idcirco* Annakokáért.
*idea* Eredet ſzerént valo formája valaminek
*idem* Azonn.
*identidem* Ottan-ottan.
*ideo* Annakokáért.
*idioma* Nyelvnek tulajdonsága.

| | |
|---|---|
| *Idiota* | Magának élő, tudatlan, paraſzt. |
| *idolum* | Balvány, Kép. |
| *idoneus* | Illendő, alkalmatos. |
| *jecur* | Máj, zuz. |
| *jejunium* | Bőjt. |
| *jentaculum* | Fölőſtőkóm. |
| *JESUS* | Meg-tarto, Idvőzitő. |
| *igitur* | Azért, annakokáért. |
| *ignarus* | Tudatlan. |
| *ignavus* | Tunya, reſt. |
| *ignis* | Tűz. |
| *ignobilis* | Nemtelen. |
| *ignominia* | Gyalázat. |
| *ignoro* | Nem tudom. |
| *ignoſco* | Meg-bocsátok. |
| *ignotus* | Iſméretlen. |
| *ilia* | Bél. |
| *illaqueo* | Tőrben ejtem. |
| *illecebræ* | Edeſgetés a' győnyőrűségre. |
| *ille* | Az. |
| *illibatus* | Tiſzta, ép. |
| *illic* | Amott. |
| *illico* | Leg-ottan, mindgyáráſt. |
| *illinc* | Onnan. |
| *illudo* | Meg-csufolom, meg-jáczottató. |
| *illumino* | Meg-világoſitom. |
| *illuſtris* | Világos, hires. |
| *illuſtro* | Meg-világoſitom, tekinteteſsé téſzem. |

*Imagi-*

| | |
|---|---|
| *Imaginor* | Valamit gondolattal ábrázolok. |
| *imago* | Kép, ábrázat. |
| *imbecillis* | Erőtlen, gyenge. |
| *imbellis* | Erőtlen, nem méreſz. |
| *imber* | Zápor eſső. |
| *imberbis* | Szakállatlan. |
| *imbrex* | Eſső fogo, cserép csatorna. |
| *imbuo* | Belé-mártom, meg-tanitom. |
| *imitor* | Követem. |
| *immanis* | Szornyű, iſzonyu. |
| *immediatè* | Eſzkőz nélkül, leg-közeleb. |
| *immenſus* | Meg-mérhetetlen. |
| *imminco* | Reá következem. |
| *imò* | Sőt inkáb. |
| *immolo* | Aldozom. |
| *immunis* | Tiſzt nélkül valo, ſzabados. |
| *impedio* | Meg-bántom. |
| *impendo* | Reá-költők. |
| *impenſa* | Költség. |
| *imperator* | Parancsolo, Fejedelem. |
| *imperium* | Birodalom, parancsolat. |
| *impero* | Parancsolok. |
| *impertio* | Réſzeſsé teſzem. |
| *impetro* | Meg-nyerem. |
| *impetus* | Rohanás. |
| *impingo* | Belé-ütközőm, belé-ütőm. |
| *impleo* | Meg-tőltőm, bé-tőltőm. |
| *imploro* | Segitségúl hivom. |
| *importunus* | Alkalmatlan. |

| | |
|---|---|
| *Impos* | Meg-fogyatkozott, tehetségte- |
| *impoſſibilis* | Lehetetlen. (len. |
| *imprimo* | Belé nyomom. |
| *improbo* | Nem javallom. |
| *impono* | Reá téſzem, meg-csalom. |
| *impubes* | Szőretlen iffiarska. |
| *impudentia* | Szemtelénség. |
| *impugno* | Oſtromlom, meg-vivom. |
| *impunè* | Búntetlenűl. |
| *imputo* | Néki tulajdonitom. |
| *imus* | Leg-alſo. |
| *in* | Benn, benne, reá. |
| *inanis* | Hijában valo. |
| *incanto* | Meg-bűvőlőm, bájolom. |
| *incaſſum* | Hijában. |
| *incedo* | Járok, megyek. |
| *incendium* | Gyuladás, égés. |
| *incenſus* | Meg-gyuladot, meg nem ſzám- |
| *incertum* | Bizontalan dolog. (láltatot. |
| *inceſtus* | Rokonság kőzt valo paráznaság |
| *inchoo* | El-kezdem. |
| *incido* | Belé-eſem, reá találok. |
| *incipio* | El-kezdem. |
| *inclino* | Hajlok, le-hajtom. |
| *includo* | Bé-rekeſztem. |
| *inclytus* | Jeles, hires neves, dicséretes. |
| *incognitus* | Iſméretlen. |
| *incola* | Lakoſa valamelly kőz helynek. |
| *incolumis* | Egélséges, ép. |

*Incom*

*Incommodus* Alkalmatlan.
*inconſultus* Balgatag, eſztelen.
*incrementum* Nevekedés, öregbedés.
*increpo* Meg-feddem.
*inculto* Belé-temem, ſzádba rágom.
*incultus* Ekeſitetlen, miveletlen, lakos nélkül valo.
*incumbo* Reá fekſzem, minden erömmel rajta vagyok.
*incunabula* Bölcsöbéli rengetés.
*incunctanter* Tudakozás, mulatozás nélkül.
*incuria* Gond-viſeletlenség.
*incus* Üllő vas.
*incutio* Belé ütöm.
*indago, as* Viſgálom, kereſem.
*inde* Innét, onnét, ennek-utánna.
*index* Meg-mutato, jelentő.
*indicium* Mutato jel.
*indico* Meg-jelentem, mondom.
*indicus* Indiabéli.
*indifferens* Köz dolog, ſem jó, ſem gonoſz.
*indigena* Földében lako, lako földében.
*indigeo* Szükölködöm. (ſzülettetet.
*indigner* Boſzonkodom.
*indo* Bé-adom.
*indoles* Elmének terméſzet ſzerént valo
*inducia* Frigy. (indulattya.
*indulgeo* Engedek, kedvezek.
*induo* Fel-öltözöm.

| | |
|---|---|
| *Induſium* | Ing. |
| *induſtria* | Serénség, ſzorgalmatoſság. |
| *inedia* | Ehség, etlenség. |
| *ineptus* | Alkalmatlan. |
| *inermis* | Fegyvertelen, erőtlen. |
| *inertia* | Tunyaság, tudatlanság. |
| *ineſco* | Meg-étetem. |
| *infamia* | Gyalázat. |
| *infans* | Csecsemő gyermek. |
| *infantia* | Csecsemő gyermekség. |
| *infenſus* | Fenekedő, haraguvo. |
| *inferiæ* | Halotti áldozat. |
| *infernus* | Pokol. |
| *infero* | Bé-hozom. |
| *infeſto* | Izgatom, bolygatom. |
| *infeſtus* | Fenekedő, haraguvo. |
| *inficias ire* | Tagadni. |
| *inficio* | Bé-feſtem, meg-mártom. |
| *inficior* | Tagadom. |
| *infirmus* | Erőtlen. |
| *infligo* | Belé-ütöm, csapom. |
| *inſtitutio* | Oktatás, tanitás. |
| *infortunium* | Szerencsétlenség. |
| *infra* | Alatt, alá. |
| *infula* | Patyolat. |
| *infundo* | Belé-töltöm. |
| *ingemino* | Meg-kettőztetem. |
| *ingenium* | Elme. |
| *ingens* | Igen nagy, óreg. |

| | |
|---|---|
| *Ingenuus* | Nemes természetű. |
| *ingluvies* | Torkoſság. |
| *ingredior* | Bé-mégyek. |
| *ingruo* | Reá rohanok. |
| *ingurgito* | Tobzodom. |
| *inhibeo* | Meg-tiltom. |
| *inimicus, a, um* | Ellenséges. |
| *inimicus* | Ellenség. |
| *iniquus* | Hamis. |
| *initium* | Kezdet, elei. |
| *injungo* | Meg-hagyom, parancsolom. |
| *injuria* | Boſzſzuság. |
| *injuſtè* | Hamiſſán. |
| *innocens* | Artatlan. |
| *innocuus* | Artatlan. |
| *innumerus* | Számtalan. |
| *inops* | Szűkölkődő. |
| *inpoſterum* | Ennek-utánna. |
| *inprimis* | Leg-előſzőr |
| *inquïlinus* | Sellér, lakos. |
| *inquino* | Meg-fertőztetem. |
| *inquio* | Mondom. |
| *inquiro* | Fel-keresem. |
| *inſania* | Boſondság. |
| *inſcitia* | Tudatlanság. |
| *inſector* | Kergetem. |
| *inſero* | Belé-óltom, belé-ereſztem. |
| *inſideo* | Rajta ülök, meg-ſzállom. |
| *inſidior* | Leſeskedem, olalkodom. |

| | |
|---|---|
| *Insignia* | Czimer. |
| *insignio* | Jegyzem. |
| *insignis* | Jeles. |
| *insimulatio* | Vádolás, Bűnben keverés. |
| *insinuo* | Magamat valahova bé-szinlem. |
| *insipiens* | Esztelen, Bolond. |
| *insisto* | Rajta állok. |
| *insolens* | Szokatlan, kevély. |
| *insomnis* | Alomtalan. |
| *inspiratio* | Ihles, belé-fuvás. |
| *instans* | Jelen-való. |
| *instar* | Módgyára, képpen, helyet. |
| *instauro* | Fel-épitem, meg-újitom. |
| *instigo* | Izgatom. |
| *institor* | Kalmár, Faktor. |
| *instituo* | Rendelem, végezem, tanitom, |
| *institutum* | Végezés, rendelés. (oktatom. |
| *instrumentum* | Eszkóz. |
| *instruo* | Fel ékesitem, rendelem, oktatom |
| *insula* | Sziget. |
| *insulsus* | Sotalan, izetlen. |
| *insulto* | Boszszontom, ingerlem. |
| *insum* | Benne vagyok. |
| *insumo* | El-költöm, reá-költóm. |
| *insuper* | Annak-felette. |
| *integer* | Epp, egész. |
| *intellectus* | Értelem. |
| *intelligo* | Értem. |
| *intemeratus* | Meg-nem förtöztetet. |

*Intem-*

M. TUD. AKADÉMIA KÖNYV-TÁRA

| | |
|---|---|
| *Intempestivè.* | Alkalmatlanul. |
| *intendo* | Ki-feszitem, reá figyelmezek. |
| *intensio* | Ki-feszités. |
| *intento* | Fenyegetem. |
| *inter* | Között. |
| *intercapedo* | Köz, közbe vetés. |
| *intercedo* | Közben-járok. |
| *intercludo* | El-rekesztem |
| *interdico* | Meg-tiltom. |
| *interdiu* | Nappal. |
| *interdum* | Néha-néha. |
| *interea* | Azonközben. |
| *interest* | Hasznos, szükséges. |
| *interficio* | Meg-ölöm. |
| *interim* | Azonközben. |
| *interimo* | Meg-ölöm. |
| *interior* | Belsö. |
| *intermitto* | Egy ideig el-hagyom. |
| *internecio* | Meg-öletés. |
| *internus* | Belső. |
| *interpello* | Meg-szóllitom. |
| *interpolator* | O ruhának meg-újitoja. |
| *interpono* | Közbe tészem, vetem. |
| *interpres* | Tolmács, Magyarázo. |
| *interrogo* | Kérdem. |
| *interula* | Ing, Imeg. |
| *interrumpo* | Közbe el-szakasztom. |
| *interstitium* | Köz. |
| *intervallum* | Köz. |

| | |
|---|---|
| *Inteſtatus* | Teſtamentum nélkúl hagyatot. |
| *inteſtinus* | Leg-belső. |
| *intimus* | Leg-belső. |
| *intra* | Bele, ben, belől. |
| *intrico* | Belé-kótelezem. |
| *intrinſecus* | Onnan-belól. |
| *introitus* | Bé-menetel. |
| *intro* | Bé, belé. |
| *intro. as* | Bé-megyek. |
| *introrſum* | Onnan-belól. |
| *intus* | Otben, belől. |
| *intuor* | Nézem. |
| *invado* | Reá-megyek. |
| *inveho* | Be-hordom, bé-viſzem. |
| *invenio* | Találok, meg-lelem. |
| *inveſtigo* | Tudakozom, nyomán kereſem. |
| *invicem* | Viſzontag, kólcsón. |
| *invidia* | Irégység. |
| *inviſus* | Gyűlőlséges. |
| *invito* | El-hivom, kinálom. |
| *invitus* | Akarattya ellen-való. |
| *inundo* | Ki-áradok |
| *invoco* | Bé-hivom, ſegitségre hivom. |
| *involucrum* | Takaro, a' miben valamit takar- |
| *inuro* | Belé sűtőm, bé égetem. (nak. |
| *joculator* | Csufólkodo, tréfálo. |
| *jocus* | Tréfa, Csufság. |
| *ipſe* | Az, ő. |
| *ira* | Harag. |

Irő

| | |
|---|---|
| *Iris* | Szivárvány. |
| *ironia* | Gunyolás. |
| *irretio* | Háloban ejtem. |
| *irrito* | Boſzſzontom, ingerlem. |
| *irritus* | Hijában-valo. |
| *irruo* | Bé-rohanok, reá rohanok. |
| *is, ea, id.* | Az, ő. |
| *iſte* | Imez. |
| *iſtic* | Imit. |
| *iſtiuſmodi* | Ollyan. |
| *ita* | Ugy. |
| *item* | Iſmét. |
| *iter* | Uton-járás. |
| *itero* | Iſmét elől kezdem, meg-elő ho- |
| *iterum* | Iſmét, megint. (zom. |
| *itidem* | Azonképpen. |
| *juba* | Serény. |
| *jubar* | Fény, |
| *jubeo* | Parancsolom. |
| *jubilum* | Őröm. |
| *jucundus* | Győnyőrű. |
| *judæus* | Sido. |
| *judex* | Biró. |
| *Judicium* | Itélet. |
| *judico* | Itélem. |
| *jugerum* | Egy hold-föld. |
| *jugiter* | Szűntelenül. |
| *juglans* | Dio, Olaſz-dio. |
| *jugulo* | Meg ölőm, torkát meg-metſzem. |

*Jugu-*

*Jugulum* Torok.
*jugum* Járom, iga, iga barom, hegy te-
*jumentum* Barom. (teje.
*jungo* Őſzve foglalom.
*junctim* Őſzve foglalva.
*juncus* Káka.
*jurgium* Feddődés, morgás.
*jurgo* Feddődőm, viſzát vonſzok.
*juris-conſultus* Tórvény-tudo.
*juris-dictio* Tórvény ſzolgáltatáſra-való ha-
*juro* Eskűſzőm. (talom.
*jus* Lév, Tórvény.
*juſculum* Levetske.
*jusjurandum* Meg-eskűvés.
*juſta* Tor.
*juſtitia* Igaſság.
*juvencus* Tulok, Iffiatska.
*juventus* Iffiuság.
*juvo* Segitem.
*juxta* Mellette, mindgyárt, mihelyen.

## L

*Labellum* Ajakatska.
*Labes* Eſet, motsok.
*labium* Ajak.
*labor* Munka.
*labor, eris* El-eſem.
*labo* Tántorgok, esdegelem.

*Labrum*

| | |
|---|---|
| rum | Ajak, déſa, tekenő. |
| | Tej. |
| ro | El-ſzaggatom. |
| ertus Adj: m | Huſos-vaſtag-kar. |
| eſſo | Boſzontom, ingerlem. |
| hryma | Kóny-hullatás. |
| to | Szoptatok. |
| ctuca | Saláta. |
| cuna | Tocsa, vápa, Mocsár, Pocsolya. |
| cunar | Menyezet. |
| cus | Tó. |
| edo | Meg-ſértem. |
| ena | Szűr. |
| ætitia | Óróm, vigaſság. |
| ævis | Sima, Sik. |
| ævus | Balog, ſzerencsétlen. |
| laganum | Turós-béles. |
| lagena | Palaczk. |
| laicus | Közönséges, Paraſzt. |
| lambo | Nyalom. |
| lamentor | Sirok. |
| lamiæ | Boſzorkányok. |
| lamina | Lapoſſan ki-vert értz. |
| lampas | Lámpás, Fáklya. |
| lana | Gyapju. |
| lancea | Dárda, Láncsa. |
| langveo | El-lankadok. |
| lanio | Méſzáros. |
| lanio, as. | Méſzárlom, ſzaggatom. |

Laniſta

| | |
|---|---|
| *Laniſta* | Haſártos, Viaddal-mester. |
| *Laterna* | Lámpás. |
| *Lanugo* | Moh, pih. |
| *Lanx* | Serpenyú, Mérték. |
| *Lapis* | Kó. |
| *Laquear* | Menyezet, Boltozás. |
| *Laqueus* | Tőr. |
| *Lardum* | Szalonna. |
| *Largior* | Bővőn adok. |
| *Largus* | Bő, bőkezű, adakozó. |
| *Larva* | Alorcza. |
| *Laſcivus* | Fajtalan. |
| *Laſſus* | Fárat, lankat. |
| *Latebræ* | Rejtek hely. |
| *Lateo* | Lappangok. |
| *Later* | Tégla. |
| *Latex* | Belól-való nedveſség. |
| *Latinus* | Deák. |
| *Latomus* | Kő-vágo. |
| *Latrina* | Árnyék-ſzék. |
| *Latro* | Lator, Tolvaj. |
| *Latro, as* | Ugatok. |
| *Latus, eris* | Oldal. |
| *Latus, a, um* | Szeles. |
| *Lavacrum* | Főródó, moſodás. |
| *Lavo* | Moſom, főródóm. |
| *Laurea* | Boroſtyán levél koſzoru. |
| *Laurus* | Boroſtyán-fa. |
| *Laus* | Dicsiret. |

*Lautus* Mosott, frís.
*laxitas* Tágaság.
*laxo* Tágitom.
*leæna* Nőstény-Oroszlán.
*lebes* Vas-fazék, Serpenyő, Katlan.
*lectica* Lectika.
*lectus* Agy.
*legatus* Kovet.
*legio* Válaszтot hadi sereg, melly hat ezer száz Gyalogból, és hét száz harmincz Lovagból állot.
*legislator* Törvény-szerző.
*legitimus* Törvény-szerint-való.
*lego, is* Olvasom, szedem.
*lego, as* Követségben küldöm, Testamentomban hagyom.
*legumen* Borso, Bab, és egyéb effélé vetemény.
*lembus* Sajka, folyo-hajo.
*lemures* Boszorkányok.
*lenis* Engedelmes.
*lenocinium* Bordélysággal-való kerskedés
*leno* Bordély-tarto. (édes hitegetés.
*lentus* Lassu, rest.
*leo* Oroszlány.
*lepidus* Ekes, kedves.
*lepor* A' szollásban-való kedvesség.
*lepra* Bél-poklosság.
*lepus* Nyul.
*lethargia* Mély álomban ejtő betegség.

| | |
|---|---|
| *Let hum* | Halál. |
| *levamen* | Könnyebség. |
| *leuca* | Három mély-föld. |
| *levigo* | Meg-ſimétom. |
| *levir* | Férjem ſ-feleségem báttya. |
| *levis* | Könyű. |
| *levo* | Emelem, könnyebbitem. |
| *lex* | Törvény. |
| *libamen* | Meg-koſtolás. |
| *libo* | Meg-koſtolom. |
| *libens* | Örömeſt. |
| *liberalis* | Adakozo. |
| *liberi* | Gyermekink. |
| *libero* | Meg-ſzabaditom. |
| *liber, a, um* | Szabados. |
| *liber* | Könyv, fahajának belſő hártyá- |
| *libertas* | Szabadság. (ja. |
| *libertus* | Szabados. |
| *libet* | Tetſzik. |
| *libido* | Bujaság. |
| *libra* | Font. |
| *libro* | Meg-mérem. |
| *libum* | Mézes ſajtos béles, czipo. |
| *licentia* | Szabadság. |
| *liceor* | Arrát igérem, árrán kérem. |
| *licet* | Szabad. |
| *lictor* | Város-ſzolgája, Poroſzlo. |
| *lignum* | Fa. |
| *ligo* | Kapa. |

| | |
|---|---|
| *Ligo, as* | Meg-kótóm. |
| *ligula* | Szalak-ſzij. |
| *lilium* | Liliom. |
| *limatio* | Meg-reſzelés, tiſztitás. |
| *limatè* | Reſzelve, tiſztán. |
| *limax* | Sárban telelő Csiga. Lopo. |
| *limen* | Kűſzób. |
| *limito* | Meg-határozom. |
| *limpidus* | Tiſzta. |
| *limus* | Sár. |
| *linea* | Linia, Vonás. |
| *lingo* | Nyalom. |
| *lingva* | Nyelv. |
| *lineo* | Le-lineálom. |
| *lino* | Reá kenem. |
| *linquo* | El-hagyom. |
| *linteamen* | Lepedő. |
| *linter* | Csonak, Sajto válu. |
| *linteum* | Lepedő. |
| *linum* | Len, Szőſz. |
| *lippus* | Csipás. |
| *liqueſco* | Meg-kezdek olvadni. |
| *liquet* | Nyilván vagyon. |
| *liquor* | Nedveſség. |
| *lis* | Pór, pörlődés. |
| *literæ* | Level. |
| *literatura* | Deákságnak kezdeti. |
| *litigo* | Haborgok. |
| *lito* | Aldozattal engeſztelem. |

| | |
|---|---|
| *Littus* | Part. |
| *litura* | Ki-tőrlés. |
| *luturo* | Ki-tőrlőm. |
| *lituus* | Horgas trombita. |
| *livor* | Kékség, űtés helye, irigység. |
| *lividus* | Kékes, irigy. |
| *lixa* | Mosó. |
| *loco* | Helyheztetem, bérbe adom. |
| *locus* | Hely. |
| *loculus* | Tarsoly, Szent Mihály lova. |
| *locupleto* | Meg-gazdagitom, őregbitem. |
| *locusta* | Sáska. |
| *lodix* | Lasnak. |
| *logica* | Logika. |
| *lolium* | Konkoly. |
| *longanimis* | Nagy tűrhető. |
| *longævus* | Nagy idejű, hosszu életű. |
| *longinquus* | Messze-valo. |
| *longus* | Hosszu. |
| *loqvor* | Szóllok. |
| *lorica* | Pánczél. |
| *lorum* | Gyeplyű, Szablya szij. |
| *lotium* | Húgy, Vizellet. |
| *lotrix* | Mosoné. |
| *lubet* | Kell, tetszik. |
| *lubricus* | Sik. |
| *lucerna* | Lámpás, Fáklya, Gyertya. |
| *lucrum* | Nyereség. |
| *luctor* | Küzkődóm. |

*Luculentus* Világos, nyilván-való.
*lucus* Szentelt berek.
*ludibrium* Csufság, Játék.
*ludicrum* Csufság, játék.
*ludifico* Meg-csufolom, jáczottatom.
*ludio* Játékós, alakos.
*ludo* Jáczom.
*ludus* Játék, Tanito-hely.
*lues* Dög.
*lugeo* Sirok, Gyáfzlok.
*lumbus* Agyék, Czomb.
*lumen* Világ, Világoſság.
*luna* Hóld.
*luo* Meg-fizetek, ſzenvedek.
*lupanar* Bordely-ház.
*lupus* Farkas, Zabola, Csuka.
*lurco* Nagy ehető, tobzodo.
*luridus* Sárga-kék.
*luſcus* Kancsal.
*luſtra* Őt eſztendő.
*luſtro* Meg-járom, ſzemlélem, ſzentelem.
*luſtrum* Barlang.
*lutulentus* Sáros.
*lux* Világoſság.
*luxo* Ki-menyitem.
*luxuria* Bujaság.
*luxus* Bujaság.
*lycambes* Neobules attya.
*lychnus* Gyertya-világ, Szővetnek.

| | |
|---|---|
| *Lympha* | Viz. |
| *lymphaticus* | Havas, eſzelős. |
| *lynceus* | Hiuzi, fenyes ſzemű. |
| *lyra* | Hegedű, Lant, Koboz. |

## M

| | |
|---|---|
| *Macellum* | Méſzár-ſzék. |
| *Maceria* | Fal, Sövény. |
| *macero* | Fonyaſztom, áſztatom, lágyi- |
| *macer* | óſztóvér. (tom. |
| *machina* | Meſterséges csinálmány. |
| *machinor* | Szerzek, Készitek. |
| *macto* | Meg-ölöm. |
| *macula* | Makula, mocsok. |
| *madeo* | Nedveſſedem, nedves vagyok. |
| *magis* | Inkáb. |
| *magiſter* | Meſter. |
| *magiſtratus* | Tiſzt, tiſztbéli ſzemély. |
| *magnalia* | Nagy cselekedetek. |
| *magnanimus* | Bátor ſzivű. |
| *magnates* | Tekintetes fő emberek. |
| *magnes* | Magnes-kő. |
| *magnificus* | Nagyságos. |
| *magnopere* | Nagyon, erőſſen. |
| *magnus* | Nagy. |
| *magus* | Bölcs, órdöngős, bübájos. |
| *majeſtas* | Felség. |
| *major* | Nagyob, öregeb. |

*Majus*

| | |
|---|---|
| *Majus* | Pünkösd-hava. |
| *mala* | Orcza. |
| *maledictum* | Szitok, átok. |
| *maleficium* | Gonosz cselekedet. |
| *malevolus* | Gonosz akaro. |
| *malignus* | Gonosz indulatu. |
| *malleus* | Pőröly, Kalapács. |
| *malo* | Inkáb akarom. |
| *malus, i* | Arbocz-fa, Vitorla-fa. |
| *malus, a, um* | Gonosz. |
| *mamma* | Csöcs, Emlő. |
| *mancipium* | Rab. |
| *mancipo* | Rabbá tészem. |
| *mancus* | Csonka, Bénna. |
| *mandatum* | Parancsolat. |
| *mando, as* | Parancsolom. |
| *mando, is* | Eszem, rágom. |
| *manduco* | Eszem. |
| *maneo* | Maradok. |
| *mane* | Reggel. |
| *manes, ium* | Jó lelkek, vagy a' Pokolbéliek. |
| *mania* | Dühősség. |
| *manica* | Csincsér, Ruha-újja. |
| *manifesto* | Ki-jelentem. |
| *manipulus* | Egy marok, egy kéve. |
| *mano* | Származom, szivárkozom. |
| *mansvetus* | Szelid. |
| *mantica* | Kettős táska. |
| *manticularius* | Erszény metélő. |

*Mantile* Kendő keſzkenő.
*manubiæ* Préda.
*manubrium* Maroklat.
*manumiſſus* Szabadon bocsáttatot.
*manus* Kéz.
*mapalia* Galyiba.
*mappa* Abroſz.
*marceſco* El-aſzok, fonnyadok.
*mare* Tenger.
*margarita* Drága kő, Gyöngy.
*margo* Szele akarminek.
*Maria* Mária.
*maritus* Férj.
*marmor* Márvány-ko.
*marſupium* Erſzény, Taſſoly.
*martyr* Bizonyság-tévő.
*maſſa* Téſzta, minden a' mit őſzve dagaſztanak.
*maſtix* Oſtor, Korbács.
*materia* Materia, minden a' miből vala(mi léſzen.
*mater* Anya.
*matertera* Anyám nénnye vagy ótcse.
*mathematicus* Matematicus.
*matrimonium* Házaſság.
*matrona* Tiſztes őreg aſzſzony.
*matta* Gyékény.
*matula* Hugyo edény.
*maturus* Megérr, jokori.
*matutinus* Reggeli.

*Maxilla*

| | |
|---|---|
| *Maxilla* | Al, Alkapcza. |
| *maximè* | Fő-képpen, igen-is. |
| *maximopere* | Felette igen. |
| *meatus* | Menés, járás. |
| *mechanicus* | Meſter-ember. |
| *mecænas* | Taplálo. |
| *mecum* | En velem. |
| *medela* | Orvoſſág. |
| *medeor* | Orvoſlom, gyogyitom. |
| *mediaſtinus* | Ala-való-kóz-ſzolga. |
| *medicina* | Orvoſi tudomány. |
| *medicus* | Orvos. |
| *mediocris* | Közepſzerű. |
| *meditor* | Gondolkodom. |
| *meditullium* | Tartomanynak-közepi. |
| *medius* | Közép. |
| *medulla* | Velő. |
| *melancholia* | Komor-kedv. |
| *melior* | Jobb. |
| *mel* | Méz. |
| *melos* | Gyónyörűſeges ének |
| *membrana* | Hártya, Lantorna, Porgamena. |
| *membrum* | Tag. |
| *memini* | Emlekezem reá. |
| *memor* | Meg-emlekező. |
| *menda* | Vetek, hiba. |
| *mendax* | Hazug. |
| *mendicus* | Koldus. |
| *mens* | Elme, Eſz. |

| | |
|---|---|
| *Menſa* | Aſztal. |
| *menſis* | Holnap. |
| *menſura* | Mérték. |
| *mentio* | Emlékezet. |
| *mentior* | Hazudok. |
| *mentum* | All. |
| *menſtruus* | Minden holnapi. |
| *meo* | Megyek, járok. |
| *mercenarius* | Béres. |
| *merces* | Bér, jutalom. |
| *mercor* | Vásárlok, véſzek. |
| *merenda* | Oſonna. |
| *mereo* | Meg-érdemlem. |
| *meretrix* | Kurva. |
| *mergo* | El-meritem. |
| *mergus* | Búár. |
| *meridies* | Dél. |
| *meridior* | Délelek, ebédlem, ebéd után aluſzom. |
| *meritò* | Méltán. |
| *meritum* | Erdem. |
| *merum* | Tiſzta bor, ſzin bor. |
| *merus* | Szinte, Merő, Csupa. |
| *merx* | Aru. |
| *meſſis* | Aratás. |
| *meſſor* | Arató. |
| *meta* | Czél. |
| *metallum* | Ercz. |
| *metamorphoſis* | Más formára változás. |
| *methodus* | Rövid út a' tanitásban. |

| | |
|---|---|
| *Metior* | Meg-mérem. |
| *meto* | Aratok. |
| *metropolis* | Fő-Városa valamelly vidéknek. |
| *metrum* | Mértek, Vers, |
| *metus* | Félelem. |
| *metuo* | Félek. |
| *meus* | Enyim. |
| *mica* | Morsalék. |
| *mico* | Csillámlom, tündöklöm. |
| *migro* | Költözöm, hordozoskodom. |
| *miles* | Vitéz, Katona. |
| *milito* | Vitézkedem. |
| *mille* | Ezer. |
| *milium* | Kóles. |
| *milliarium* | Mély föld. |
| *milvus* | Héjja, Kánya. |
| *mimus* | Más ember erkölcsének szóllá-(sának tréfás követője. |
| *minæ* | Fenyegetés. |
| *minerva* | Tudománynak Isten aszszonya, |
| *minime* | Semmiképpen-nem. (elme. |
| *minister* | Szolga. |
| *mino* | Hajtom, őrzöm. |
| *minor* | Fenyegetem. |
| *minuo* | Kisebbitem. |
| *minus* | Kevesbé. |
| *minutus* | Meg-kisebbitetet. |
| *minutum* | Perczentés. |
| *miraculum* | Csuda. |

*Mirificè*

| | |
|---|---|
| *Mirificè* | Igen csudálatoſſan. |
| *miror* | Csudálom. |
| *miſcellaneus* | ófzve-zavart, elegyes. |
| *miſceo* | Zavarom, elegyitem. |
| *miſereor* | Szánom, keſerűlőm. |
| *miſeria* | Nyavalya, nyomoruság. |
| *miſericordia* | Könyörületeſség, irgalmaſság. |
| *miſſa* | Miſe. |
| *miſſile* | Hagyito-dárda. |
| *mitigo* | Meg-enyhitem, engeſztelem. |
| *mitis* | Szelid. |
| *mitra* | Püſpök-Süveg. |
| *mitto* | Küldóm, bocsátom. |
| *mobilis* | Ingo, mozgo, álhatatlan. |
| *moderor* | Igazgatom. |
| *modeſtia* | Emberség. |
| *modicum* | Keveſsé. |
| *modius* | Kőből, negyed-réſz, Véka. |
| *modo* | Moſt. |
| *modulatus* | Notájára éneklés. |
| *modulatus, a, um* | Mértekeltetet, énekeltetet. |
| *modus* | Mód. |
| *mœchus* | Parázna. |
| *mœnia* | Város-kőfalai. |
| *mœſtitia* | Szomoruság. |
| *mola* | Malom. |
| *moles* | Nagy és nehéz dolog. |
| *moleſtia* | Nehézség. |
| *molior* | Valami nagy dolgot kezdek. |

*Molitor*

*Molitor* Molnár.
*mollis* Lágy, Puha.
*molo* Őrlök, meg-őrlöm.
*moloſſus* Agár.
*momentum* Szem-pillantás.
*momus* Ki maga ſemmit nem ſzerez, mindenek munkáiban pe-
*monachus* Barát, (nig gáncsot talál.
*monarchia* Egyedül-való Fejedelemſég.
*monaſterium* Klaſtrom, Monoſtor.
*moneo* Intlek.
*moneta* Pénz.
*monile* Nyaki drága ékeſség, kőſzöntyű
*mons* Hegy.
*monſtro* Meg-mutatom.
*monſtrum* Csuda.
*monumentum* Meg-emlekeztetéſre csinált do-
*mora* Kéſedelem, várakozás. (log.
*morbus* Betegség.
*mordeo* Marom, harapom.
*morigerus* Szó-fogado, engedelmes
*morio* Bolond.
*morior* Meg-halok.
*moror* Mulatok.
*moroſus* Kedvetlen, Komor.
*morſus* Harapás, marás.
*mortarium* Mosár.
*mortalis* Halando.
*mos* Erkölcs, ſzokás.

*Motus*

| | |
|---|---|
| *Motus* | Mozgás, indulás. |
| *moveo* | Mozgatom, inditom. |
| *mox* | Majd. |
| *mucro* | Fegyvernek hegye, éli, tőr, kard. |
| *mucor* | Penisz. |
| *mugio* | Bógók, bőmbölók. |
| *mulceo* | Tőrölgetem, enyhitem. |
| *mulcto* | Meg-birságlom, büntetem. |
| *mulgeo* | Fejőm. |
| *mulier* | Aszszony. |
| *multiplico* | Szaporitom, sokasitom. |
| *multitudo* | Sokaság. |
| *multoties* | Sokszor. |
| *multus* | Sok. |
| *mulus* | ószvér. |
| *mundicies* | Tisztaság. |
| *mundus, a, um* | Tiszta. |
| *mundus* | Világ. |
| *mungo* | Ki-szivom, orromat ki-fuvom. |
| *municipium* | Tulajdon törvényü város vagy falu. |
| *munia* | Tiszt. |
| *munio* | Erősitem, bé-keritem. |
| *munificus* | Bő-kezü. |
| *munus* | Ajándék. |
| *murmuro* | Morgok. |
| *mus* | Egér. |
| *murus* | Kő-fal. |
| *musa* | Tudománynak Isten Aszszonya. |
| *musca* | Légy. |

*Musæum* (tudomány.

| | |
|---|---|
| *Muſæum* | Tanulo ház. |
| *muſica* | Enekléſi tudomány. |
| *muſſito* | Suttogok. |
| *muſtela* | Menyet. |
| *muſtum* | Muſt. |
| *mutilus* | Csonka, bénna. |
| *mutio* | Motczanok. |
| *muto* | Változtatom, cserélem. |
| *mutuò* | Kólcsón. |
| *mutuo* | Kólcsón adok, kólcsön veſzek. |
| *mutus* | Néma. |
| *myrrha* | Mirha, Szagos nedveſségű Ara- |
| *myſterium* | Titok. (biai csemete. |



## N

| | |
|---|---|
| *NÆ* | Bizonyára, igen-is. |
| *Nævus* | Velünk ſzületet bélyeg. |
| *nam* | Mert, lám. |
| *namque* | Mert. |
| *nanciſcor* | Találok. |
| *nanus* | Törpe-lyuki ember. |
| *nares* | Or-lyukak. |
| *narro* | Beſzéllek. |
| *naſcor* | Születtetem, |
| *naſus* | Orr. |
| *natalis* | Születésünki. |
| *natalis* | Születésünk-napja. |
| *natio* | Nemzetſeg. |

*Natio-*

| | |
|---|---|
| *Nativus* | Termeſzet-ſzerint-való. |
| *nato* | Uſzok, uſzkálok. |
| *natura* | Terméſzet. |
| *natus, a, um* | Szűlettetet. |
| *natus* | Fiam. |
| *navalis* | Hajoi. |
| *navale* | Hajo-tarto-hely. |
| *navarchus* | Hajo-ſereg Kapitanya. |
| *nauclerus* | Hajos-Meſter. |
| *naufragium* | Hajo tőres. |
| *navigo* | Hajokázom, evezek. |
| *navis* | Hajo. |
| *navo operam* | Igyekezem rajta. |
| *nauſea* | Csómór. |
| *nauta* | Hajos, révéſz. |
| *ne* | Ne, hogy-ne. |
| *nebula* | Kőd. |
| *nebulo* | Hitván roſz ember. |
| *nec* | Sem, ſem-nem. |
| *necdum* | Meg-ſem. |
| *neceſſitas* | Szűkſeg, kételenſeg. |
| *neceſſitudo* | Baratſag. |
| *neco* | Meg-ólóm. |
| *necto* | Kőtőm, foglalom. |
| *necubi* | Sohol-ſem. |
| *nefandus* | Mondhatatlan, iſzonyu. |
| *nefas* | Nem ſzabad. |
| *nefrens* | Szopáſtúl el-válaſztatot malacz, ſűldő. |

*Negligo*

| | |
|---|---|
| *Negligo* | El-mulatom, el-vetzteglem. |
| *nego* | Tagadom. |
| *negotior* | Kereskedem, munkálkodom. |
| *nemo* | Senki. |
| *nempe* | Nyilván, bizonyára. |
| *nemus* | Berek, liget. |
| *neo* | Fonok, varrok. |
| *neophitus* | Ujjonnan plántált. |
| *neotericus* | Ujjonnan-való, új. |
| *nepos* | Unoka, |
| *neptis* | Unoka Leány. |
| *nequaqvam* | Semmiképpen-nem. |
| *neqve* | Sem, ſem-nem. |
| *neqveo* | Nem tehetem, nem-lehet től. |
| *neqvicqvam* | Hijában. |
| *neqvitia* | Gonoſzság, latorság. |
| *nervus* | In. ideg, húr. |
| *neſcio* | Nem tudom. |
| *neuter* | Eggyik ſem a' kettő-kőzzűl. |
| *neutiqvam* | Semmiképpen-nem. |
| *nex* | Halál, erőſzakkal-való-halál. |
| *nexus* | Kőteleſség, kőtelezés. |
| *ni* | Hogy-ha nem. |
| *nidor* | Pecsenye ſzag, éget ſzag. |
| *nidus* | Féſzek. |
| *niger* | Fekete. |
| *nihil* | Semmi. |
| *nihilominus* | Mindazonáltal. |
| *nil* | Semmi. |

| | |
|---|---|
| *Nihilum* | Semmi. |
| *nimbus* | Zápor-eſső. |
| *nimirum* | Mert. |
| *nimium* | Igen. |
| *nimis* | Igen. |
| *ningit* | Hó-és. |
| *niſi* | Hanem-ha, nem-csak. |
| *niteo* | Fénlem, tündöklöm. |
| *nitor* | Fénlés, tündöklés. |
| *nitor, eris.* | Igyekezem, támaſzkodom. |
| *nix* | Hó. |
| *[illegible]* | Nemes. |
| | Artok. |
| | Bagoly. |
| *nocturnus* | Ejjeli. |
| *nodo* | Öſzve-kötöm. |
| *nodus* | Csomo. |
| *nolo* | Nem akarom. |
| *nomen* | Név. |
| *non* | Nem. |
| *nondum* | Még-ſem. |
| *nonnullus* | Valaki. |
| *norma* | Fa-régula, Mérték. |
| *noſco* | Iſmérem. |
| *nonnunquam* | Néha-néha. |
| *noſocomium* | Iſpotály. |
| *noſter* | Miénk. |
| *noſtras* | Mi hazánki, hozzánk tartozó |
| *nota* | Jegy, jel. |

Not hu

| | |
|---|---|
| Nothus | Fartyu. |
| notus, a, um | Iſméretes. |
| Notus | Déli-Szél. |
| notitia | Iſméretség. |
| noto | Meg-jegyzem. |
| novacula | Borotva. |
| novem | Kilencz. |
| noverca | Moſtoha Anya. |
| november | Szent András hava. |
| noviſſimus | Leg-utólſo. |
| novitius | Uj. |
| novus | Uj. |
| nox | Ej, étſzaka. |
| noxia | Vétek, bűn. |
| noxa | Vétek, bűn. |
| nubes | Felyhő. |
| nubo | Bé-fedem, Férhez megyek. |
| nucleus | Dio-bél, magva, ſzeki a' győ- (mölcsnek. |
| nudiuſtertius | Tegnap előtt. |
| nudus | Mezitelen. |
| nugæ | Hazugság, hivság. |
| nullatenus | Semmikeppen-nem. |
| nullus | Senki, egy ſem. |
| num | Vallyon, nemé. |
| numen | Iſteni erő, akarat. |
| numerus | Szám. |
| nummus | Pénz. |
| nunc | Moſtan. |
| nuncio | Meg-izenem. |

| | |
|---|---|
| *Nuncius* | Követ, Hir-mondo, Posta, Hir. |
| *nupta* | Menyecske. |
| *nuncupo* | Nevezem. |
| *nundinæ* | Sokadalom. |
| *nunqvam* | Soha. |
| *nunqvid* | Nemde. |
| *nuper* | Minap. |
| *nuptiæ* | Menyegzö. |
| *nurus* | Menyem. |
| *nuſqvam* | Sohul ſem. |
| *nuto* | Intdegelek, dölésre hanyatlok. |
| *nutrio* | Nevelem. |
| *nutrix* | Dajka. |
| *nutus* | Intés. |
| *nux* | Dio, Dio-fa. |
| *Nympha* | Meny-aſzſzony. |

## O.

| | |
|---|---|
| *Ob* | Azért, miat. |
| *Obdo* | Belé téſzem, belé zárom. |
| *obduco* | Bé-vonſzom, boritom. |
| *obedio* | Szót-fogadok, engedek. |
| *obeo* | Környül-járok, megyek. |
| *obeſus* | Teméredek, potrohos. |
| *obex* | Akadály. |
| *obfuſco* | Meg-feketitem, homályoſitom. |
| *objicio* | Ellen-vetem. |
| *obiter* | El-mulolan, imigy-amugy. |

*Oblector*

| | |
|---|---|
| *Oblector* | Gyönyörködtetem. |
| *obligo* | Meg-kötözöm, kötelezem. |
| *obliquus* | Horgas. |
| *oblitero* | El-törlöm. |
| *oblivio* | Feledékenység. |
| *obloquutor* | Ellene szóllo, rágalmazo. |
| *obnixè* | Nagy erőssen. |
| *obnoxius* | Kőteles, valami alá vettetet. Mélto reá. |
| *obnubo* | Bé-fedem, bé-takarom. |
| *obolus* | Mérték neme, batka. |
| *obruo* | Boritom. |
| *obscœnus* | Undok, Ocsmány. |
| *obscuro* | Meg-homályositom. |
| *obsecro* | Igen kérlek. |
| *obsequium* | Engedelmesség, szó-fogadás. |
| *obsequor* | Engedek, Szót-fogadok. |
| *observo* | Elszembe-vészem, reá vigyázok. |
| *obses* | Kezes. |
| *obsideo* | Meg-szállom, meg-ülőm. |
| *obsigno* | Meg-pecsétlem. |
| *obsisto* | Ellene állok. |
| *obsoleſco* | Le-tétetem, ki-aggom. |
| *obsonium* | Eledel. |
| *obstaculum* | Akadály. |
| *obstetrix* | Baba. |
| *obstinatus* | Meg-általkodot. |
| *obsto* | Ellene állok. |
| *obstruo* | Be-dugom. |

| | |
|---|---|
| *Obſum* | Arrok, ellene vagyok. |
| *obtempero* | Engedek, Szót-fogadok. |
| *obteſtor* | Igen kérem, érte eſedezem. |
| *obtineo* | Meg-nyerem. |
| *obtrectator* | Rágalmazo. |
| *obtundo* | Meg-dobolom, tompitom. |
| *obturo* | Bé-dugom. |
| *obvio* | Eleiben megyek, úton reá talá- |
| *occaſio* | Alkalmatoſság. (lok. |
| *occaſus* | Halál, ki-mulás. |
| *occidens* | Nap nyugot. |
| *occido* | Meg-halok. |
| *occido* | Meg-ölöm. |
| *occludo* | Be-zárom, bé-rekeſztem. |
| *occiput* | Nyak-ſzirt. |
| *occipio* | El-kezdem. |
| *occulo* | El-rejtem, el-dugom. |
| *occultè* | Titkon, alattomban. |
| *occumbo* | Meg-halok. |
| *occupo* | El-foglalom. |
| *occurro* | Eleiben-futok. |
| *occurſus* | Eleiben-menés. |
| *oceanus* | A' derék Tenger mely a' Földet környűl állya. |
| *ocium* | Henyélés, hivolkodás, úreſség. |
| *ocrea* | Szekernye. |
| *octo* | Nyolcz. |
| *october* | Szent Mihály hava. |
| *oculus* | Szem. |

*Ocyus*

| | |
|---|---|
| *Ocyus* | Gyorſabban. |
| *odi* | Gyűlölőm. |
| *odium* | Gyűlőlség. |
| *odor* | Szag, illat. |
| *œconomus* | Házi-gondviſelő. |
| *œcumenicus* | Közönséges. |
| *œſtrum* | Fene-bogár, dühőſség. |
| *offa* | Falat. |
| *offendo* | Meg-bántom, reá találok történetből, meg-botlom. |
| *offero* | Ajánlom, adom, eleiben viſzem. |
| *officina* | Műhely. |
| *officio* | Artok. |
| *officium* | Tiſzt, barátságos ſzolgálat. |
| *effundo* | Bé-öntöm, reá ontom. |
| *oleo* | Szagos, büdős vagyok. |
| *oleum* | Olaj-fa. |
| *olfactus* | Szagolás, illatozás. |
| *olim* | Régen, valaha. |
| *olitor* | Kertéſz. |
| *oliva* | Olaj-fa. |
| *olor* | Hattyu. |
| *olus* | Paré. |
| *omen* | Jővendölés vala-kinek ſzavából. |
| *omitto* | El-hagyom. |
| *omnimodè* | Minden-módon. |
| *omninò* | Mindeneſtűl fogva, tellyeſséggel |
| *omnipotens* | Minden-hato. |
| *omnis* | Minden. |



4

| | |
|---|---|
| *Omphacium* | Egres lév. |
| *onager* | Vad Szamár. |
| *onus* | Terh. |
| *opacus* | Sétér, homályos. |
| *opera* | Munka. |
| *operculum* | Fódel, Fődő. |
| *operæ-precium* | Munkára mélto, haſznos. |
| *operio* | Bé-fődőm. |
| *operior* | Várom. |
| *operor* | Munkálkodom, művelek. |
| *opes* | Joſzág, Gazdagság. |
| *opifex* | Meſter ember, Csinálo. |
| *opificium* | Mű, Csinálmány. |
| *opilio* | Juháſz. |
| *opimus* | Siros, Gazdag. |
| *opinio* | Vélekedés. |
| *opiparè* | Bővőn, gazdagon. |
| *opitulor* | Segitségül vagyok. |
| *oportet* | Szükség. |
| *oppeto* | Meg-halok. |
| *oppidò* | Igen. |
| *oppidum* | Város. |
| *oppilo* | Be-dugom, rekeſztem. |
| *oppono* | Eleiben téſzem. |
| *opportunus* | Alkalmatos, illendő. |
| *opprimo* | Le-nyomom. |
| *opprobrium* | Gyalázat. |
| *oppugno* | Ellene vivok, meg-oſtromlom. |
| *optimates* | Fő rendek. |

*Optio*

| | |
|---|---|
| *Optio* | Választásra-való-szabadság. |
| *opto* | Kívánom. |
| *opulentus* | Gazdag. |
| *opus* | Mű, Csinálmány, Munka, Cseleked. |
| *opus* | Szükség. |
| *ora* | Szél, veg, határ. |
| *oraculum* | Jövendőlő szozat. |
| *oratio* | Imádság. |
| *orator* | Ekesen beszéllő, szo-szollo. |
| *orbis* | Kerekség, világ kereksége, kerek tányér. |
| *orbita* | Kerek vágás. |
| *orbus* | Arva. |
| *orcus* | Pokolbéli setétség s folyo-viz. |
| *ordinariè* | Rend-szerint. |
| *ordior* | Kezdem. |
| *ordo* | Rend. |
| *organum* | Orgona, Szerszám. |
| *oriens* | Nap támadat, nap-keleti tartomány. |
| *orificium* | Edenynek a' szája. |
| *origo* | Eredeti, kezdeti valaminek. |
| *orior* | Eredek, támadok. |
| *ornamentum* | Ekesség. |
| *orno* | Ekesitem, szépitem. |
| *oro* | Kerlek, könyörgök. |
| *orphanus* | Arva. |
| *orthodoxus* | Igaz valláſu. |
| *orthographia* | Igazán irásra tanito része az Grammatikának. |
| *oryza* | Ris kása. |
| *os, ossis* | Csont, tetem. |

| | |
|---|---|
| *Os, oris* | Száj, arczulat. |
| *oſcitanter* | Aſitva, reſten. |
| *oſculum* | Csok, Szájacska. |
| *oſtendo* | Meg-mutatom. |
| *oſtento* | Mutogatom. |
| *oſtentum* | Valami jövendő mutato csuda. |
| *oſtium* | Ajto. (ritka dolog. |
| *oſtreum* | Csiga, Csiga-tekenő. |
| *oſtrum* | Bárſony-ſzin. |
| *ovile* | Juh akol. |
| *ovis* | Juh. |
| *ovo* | Örvendezek. |
| *ovum* | Tyuk-mony. |

## P

| | |
|---|---|
| *Pabulum* | Abrak. |
| *Paciſcor* | Szerzódőm, ſzegődőm, fogadáſt |
| *paco* | Bekéltetem, enyhitem. (fogadok |
| *pactum* | Szerződés, ſzegődſég, alkuvá |
| *pædagogus* | Gyermek tanito. |
| *pædor* | Senyvetſég. |
| *paganus* | Kű-földi, Paraſzt. |
| *pagina* | Level. |
| *pagus* | Falu. |
| *palæſtra* | Kúſzkődés, kűſzkődő hely. |
| *pala* | Sűtő lapát, Gyűrő feje az hól a' kő vagyon. |
| *palam* | Nyilván, ſzem-látomáſt. |

*Palati-*

| | |
|---|---|
| *Palatium* | Királyi palota. |
| *palatum* | Iny. |
| *palea* | Polyva. |
| *palinodia* | Viſzſza éneklés. |
| *pallium* | Paláſt, kőntős, mente. |
| *pallor* | Sárgaság. |
| *palma* | Pálma-fa, Tenyér. |
| *palmes* | Szőlő-veſzſző, |
| *palmus* | Négy-újni, Araſz, Tizenkét újni. |
| *palpebræ* | Szem-ſzőr. |
| *palpo* | Tapogatom. |
| *palus, i* | Karo. |
| *palus, udis* | Tó. |
| *pando* | Ki-terjeſztem. |
| *pango* | Le-ütőm, őſzve foglalom. |
| *panis* | Kenyér. |
| *pannus* | Poſztó. |
| *papa* | A' Romai Pápa. |
| *papyrus* | Papiros. |
| *par* | Feles, egyenlő, haſonló. |
| *parabola* | Példa-beſzéd. |
| *paracletus* | Vigaſztaló, eſedező, kőzben-járó. |
| *paradiſus* | Győnyőrű-kert, Paradicsom. |
| *paralyſis* | Gutta-ütés. |
| *paraphraſtes* | Bőveb igékkel magyarázo. |
| *paraſitus* | Hizelkedő, Tányér-nyalo. |
| *parco* | Kedvezek, kimillem, meg-bocsátom. |

*Parcus*

| | |
|---|---|
| *Parcus* | Fősvény. |
| *parens* | Szűléink. |
| *parentheſis* | Közbe-tétel. |
| *pareo* | Engedek. |
| *parergon* | Valami csinálmány mellé ékeſſégnek okáért adatot dolog. |
| *paries* | Fal. |
| *pario* | Szűlők, élek, tojok. |
| *pariter* | Egyenlő-képpen. |
| *parma* | Kerek pais. |
| *patricida* | Attyának gyilkoſa. |
| *paro* | Csinálok, kéſzitek. |
| *parochia* | Plebanuſság. |
| *paropſis* | Tál. |
| *parochus* | Pap. |
| *pars* | Réſz. |
| *parſimonia* | Mértékletes kőlcség. |
| *particeps* | Réſzes. |
| *partim* | Réſz-ſzerint. |
| *partior* | El-oſztom. |
| *parturio* | Szűlhetnek. |
| *partus* | Szűlés, ellés. |
| *parvipendo* | Kicsinre bócsűlőm. |
| *parum* | Kicsinnyé, keveſsé. |
| *parumper* | Fgy-kevés-korig. |
| *parvus* | Kicsiny. |
| *paſcha* | Huſvét. |
| *paſco* | Legeldőgelem, étetem. |
| *paſcua* | Legeltető-mező. |
| *paſſer* | Vereb. |

| | |
|---|---|
| *Passim* | Szellyel. |
| *passus* | Egy-lepes. |
| *passio* | Szenvedés, Indulat. |
| *pastillus* | Czipocska formára csinált elmorsolhato orvosság. |
| *pastinator* | Kapas, szánto. |
| *pastor* | Pásztor. |
| *patella* | Tálacska, fának taploja. |
| *pateo* | Nyitva vagyok. |
| *pater* | Atya. |
| *patera* | Cseszepohár. |
| *pater-familias* | Cselédes ember. |
| *patibulum* | Akasztó-fa. |
| *patientia* | Tűrés, Szenvedés. |
| *patina* | Tál. |
| *patior* | Tűrök, Szenvedek. |
| *patriarcha* | Régi Szent Atya. |
| *patria* | Haza. |
| *patricius* | Fő-Nemzet, Nemzetes. |
| *patrimonium* | Attyától maratt örökség. |
| *patro* | Szerzek, csinálok. |
| *patrocinium* | Oltalom, Gondviselés. |
| *patronus* | Oltalmazo, Gondviselő. |
| *patruelis* | Atyámbatyának vagy ócsénekfia |
| *patruus* | Atyam ócse vagy battya. |
| *paucus* | Kevés. |
| *paveo* | Felek. |
| *pavimentum* | Padimentum. |
| *paulatim* | Lassan-lassan. |

Paulo-

| | |
|---|---|
| *Paulisper* | Egy-kevesse. |
| *paulò* | Valami-kevéssel. |
| *paululum* | Egy-kevéssé. |
| *pavo* | Pava. |
| *pavor* | Félelem. |
| *pauper* | Szegeny. |
| *pax* | Békesség. |
| *peccatum* | Bún, vétek. |
| *pecten* | Fűső, Borda, Lant-pengető. |
| *pectus* | Mely. |
| *pecuarius* | Barom őrző. |
| *peculiaris* | Kiváltképpen-való, tulajdon. |
| *peculium* | Munkával szerzett tulajdon ő- |
| *pecunia* | Pénz. (rökség, Joszág. |
| *pecus, udis* | Barom-fi, aprobarom. |
| *pecus, oris* | Barom, öregbarom. |
| *pedes* | Gyalog. |
| *pedetentim* | Lassan-lassan. |
| *pedica* | Nyűg, Beko, Kaloda. |
| *pediculus* | Tetű. |
| *pedissequus* | Apród, Ur után járo inas. |
| *pejero* | Hamissan eskűszöm. |
| *pejor* | Roszszab. |
| *pelagus* | Tenger. |
| *pellex* | Házas emberrel paraznalkodo |
| *pelliceo* | Hitegetem, Csalogatom. (kurva. |
| *pellis* | Bőr. |
| *pello* | úzöm, kergetem. |
| *pelvis* | Medencze, Láb-moszo-edény. |

*Penates*

| | |
|---|---|
| *Penates* | Házi-Istenek. |
| *pendeo* | Függök, kételkedem. |
| *pendo* | Mérem, meg-fizetem. |
| *pene* | Csak-nem, majd. |
| *penes* | Mellet, melette. |
| *penetro* | Bé-hatok, által-hatok. |
| *penicillum* | Ruha-Sóprő, Kép-festő ecse- |
| *penitus* | Tellyességgel. (tecske. |
| *penna* | Toll, Penna. |
| *penſio* | Fizetés. |
| *penſum* | Szabott dolog. |
| *pentecoſte* | Púnkősd. |
| *penuria* | Szúkség. |
| *penus* | Allo-eledel, élés. |
| *peplum* | Fő-hálo, Konty. |
| *peplus* | Menyegzői ékes-ruha. |
| *per* | Által, rajta. |
| *pera* | Kenyeres-táska. |
| *peragro* | Meg-járom. |
| *percello* | El-hatom, el-verem. |
| *percipio* | El-vészem, Eszembe-vészem. |
| *percitus* | Igen meg-indult. |
| *percunctor* | Tudakozom, várakozom. |
| *percutio* | Meg-verem. |
| *perditus* | Veszet. |
| *perdius* | Egész-napi. |
| *perdix* | Fogoly-madár. |
| *perdo* | El-veszтem. |
| *perduco* | El-vészem, véghez viszem. |

*Perduel-*

| | |
|---|---|
| *Perduellis* | Urának, Fejdelmének ellensége. |
| *peregrè* | Meſſze idegen Földön. |
| *peregrinus* | Idegen jöveveny. |
| *perendie* | Holnap után. |
| *perennis* | Sokáig-való. |
| *pereo* | El-veſzek. |
| *perfectus* | Tökélletes, el-végeſztetet. |
| *perficio* | El-végezem. |
| *perfidus* | Hitetlen, *Item*: igen hű. |
| *perfringo* | El-rontom, meg-töröm. |
| *pergamenum* | Pergamena, Hártya. |
| *pergo* | Menten mégyek elő benne. |
| *pergula* | Sétálo folyoſo. |
| *perhibeo* | Mondom, vallom. |
| *periclitor* | Veſzedelemben forgok. |
| *periculum* | Veſzedelem probálás. |
| *perimo* | Meg-ölöm. |
| *perinde* | Szinte annyi, ſzinte ugy, azonképpen. |
| *periodus* | Egéſz-beſzéd, körül-járás. |
| *peripetaſma* | Kárpit, Fedel. |
| *periphraſis* | Egy dolognak ſok beſzéddel való környúl ſzolláſa, magyarázáſa. |
| *periſtroma* | Kárpit, varrot lepedő. |
| *peritus* | Tudos. |
| *perjurium* | Hit ſzeges, hamis eskűvés. |
| *permitto* | Meg-engedem. |
| *perna* | Sodor. |
| *pernicies* | Veſzedelem. |

| | |
|---|---|
| *Pernix* | Gyors, Munkás. |
| *pernocto* | Meg-hálok. |
| *pernox* | Egész étszaka tarto. |
| *peroro* | Beszédemet el-vegezem. |
| *perpendiculum* | Igyenesség merő onos sinor. |
| *perpendo* | Meg-hányom, vetem, vizsgálom. |
| *perperam* | Hitvanúl, viszsza-fordúltúl. |
| *perpetim* | örökké. |
| *perpetior* | Türök, meg-szenvedem. |
| *perpetro* | Meg-cselekészem. |
| *perpetuus* | örökké-való. |
| *perpolio* | Meg-tisztitom. |
| *perplexus* | Kétleges, zurt zavart. |
| *persequor* | üldözöm, kergetem. |
| *perseverantia* | Végig meg-maradás. |
| *persisto* | Meg-állok, meg-maradok. |
| *persona* | Személy, |
| *perspicax* | Eszes, éles elmejű. |
| *perspicio* | Altal-látom, |
| *perspicuus* | Nyilvan-való, világos. |
| *pertica* | Rúd, Pozna. |
| *pertinax* | Meg-általkodot. |
| *pertineo* | Hozza tartozom. |
| *pertingo* | El-erek, meg-illetem. |
| *perversus* | Viszsza-fordult, haborgo. |
| *pervicacia* | Versenyeség, keménynyakuság. |
| *pes* | Láb. |
| *pessimus* | Leg-roszab. |
| *pessulus* | Zár, kilincs. |

| | |
|---|---|
| *Feſſundo* | El-tapodom. |
| *peſtis* | Dög-halál, mirigy. |
| *petaſo* | Oldal pecsenye. |
| *peto* | Kérek,hozzácsapok,hozákapok. |
| *petra* | Kó-ſzikla. |
| *petulans* | Fajtalan, Csintalan. |
| *petulcus* | Fajtalan. |
| *phalanx* | Rendelt hadi ſereg. |
| *phœnix* | Fenix madár. |
| *phaleræ* | Ló ékeſség. |
| *phantaſia* | Embernek elméjében tűnős-for- |
| *phantaſma* | Alom, éjjeli-látás. (go kép. |
| *pharetra* | Tegez. |
| *pharmacopola* | Patikáros. |
| *pharmacum* | Orvoſság. |
| *pheretrum* | Szent Mihály lova. |
| *phiala* | Virágos pohár. |
| *philomela* | Fülemüle. |
| *philoſophor* | Bölcselkedem. |
| *phlebotomia* | Er-vágás. |
| *phlegma* | Takony, turha. |
| *phraſis* | Szollásnak módgya. |
| *phrenesis* | Bolond-hagymáz. |
| *phrygio* | Selyem-ſzövő. |
| *phyſica* | Terméſzetről tanitó tudomány. |
| *phyſiognomia* | Teſt álláról jövődölő tudomány |
| *piaculum* | Tiſztito áldozat, nagy gonoſz té- |
| *pica* | Szarka. (temény. |
| *pictura* | Kép-irás. |

Piget

*Piget me* Reſtellem.
*Pigmentum* Kenő feſték.
*pignus* Zálog.
*pigritia* Reſtség.
*pila* Moſár tőrő, hidláb, rakot oſzlop, golyobis, dárda, lapta.
*pileus* Súveg.
*pilum* Három ſzegű vaſas dárda.
*pilus* Szór, hajſzál.
*pincerna* Pohár-tőltő, Pohárnak.
*pingo* Képet irok.
*pingvedo* Kövérség, ſir.
*pinna* Kemény toll, Hegy tető, Csiga-hal,
*pinſo* Sűtők, órlők.
*piper* Bors.
*pirata* Tengeri tolvaj.
*piſcator* Halász.
*piſcina* Halaſtó.
*piſcis* Hal.
*piſtor* Kenyér sütő
*piſtrinum* Kőlű.
*piſum* Borsó.
*pituita* Takony.
*pius* Iſtenfélő, kegyes.
*pix* Szurok.
*placenta* Béles, Rétes.
*placeo* Tetſzem.
*placidus* Csendes, engedelmes.
*placitum* Tetſzés.

| | |
|---|---|
| *Placo* | Csendeſitem, engeiztetem. |
| *plagæ* | Vadáſz-hálo. |
| *plaga* | Csapás, tulajdon réſze e' világ- |
| *planeta* | Bujdoſo csillag. (nak. |
| *plango* | Siratom. |
| *planta* | Talp, plánta. |
| *planus* | Hitetó, Csalárd. |
| *planus, a, um* | Sik, egyenes, nyilván-való. |
| *platea* | Ucza. |
| *plaudo* | Tapſolok. |
| *plauſtrum* | Szeker. |
| *plebs* | Kőſség, Kőznép. |
| *plecto* | Bűntetem, óſzve akaſztalom. |
| *plectrum* | Lant pengető, Czimbalom verő, |
| *plenus* | Tellyes. (Hegedű vono. |
| *plerique* | Többire minden. |
| *plerumque* | Inkáb mindenkor. |
| *plico* | Ránczolom, óſzve túróm. |
| *ploro* | Sirok. |
| *pluma* | Pely, Tollatska. |
| *plumbum* | On. |
| *plurimum* | Igen nagyon. |
| *plurimus* | Igen ſok, leg-több. |
| *plus* | Több. |
| *pluſquam* | Több hogy nem. |
| *pluvia* | Eſső. |
| *poculum* | Pohár. |
| *podagra* | Kőſzvény. |
| *pœna* | Bűntetés. |

*Pœniten-*

*Pœnitentia* Pœnitentia, meg-bánás.
*poëta* Poëta, Vers ſzerzŏ.
*politus* Meg-tiſztittatot, fel-ékeſitetet.
*politia* Kŏzség.
*polleo* Erŏs vagyok.
*pollex* Hŭvelyk, nagy uj.
*polliceor* Igérem.
*polluo* Meg-fertŏztetem.
*polus* Egnek két ſarka.
*pomarium* Almás-kert.
*pomum* Alma.
*pompa* Pompa.
*pondero* Meg-mérem, meg-hányom, ér-
*pondus* Mérték, Terh. (tem,fontolom.
*pone* Hátúl. meget.
*pono* Téſzem, helyheztetem.
*pons* Hid, Pallo.
*pontifex* Fŏ-Pap.
*pontus* Aſiának Arméniatúl fogva a' Ponticum tengerig-való tartománya.
*popina* Kŏz-konyha, Város-konyhája.
*poples* Térdnek vápája.
*popularis* Kŏz,alá-való,azon néphez-való.
*populor* Puſztitok.
*populus* Nép,Kŏzség, Nyár-fa.
*porcus* Diſzno.
*porrigo* Oda-adom, nyujtom.
*porro* Továbbá.

*Porrum* Pár-hagyma.
*porta* Kapu.
*portendo* Jövendőt jegyzek.
*portentum* Csuda.
*porticus* Tornácz.
*portio* Reſz.
*porto* Viſzem, viſelem.
*portus* Revpart.
*porus* Veriték lyuka.
*poſco* Meg-kévánom, kérem.
*poſitio* Tétel.
*poſſideo* Birom.
*poſſum* Lehet tőlem.
*poſt* Után, meget, hátúl, az-után.
*poſtea* Annak-utánna, az-után.
*poſteritas* Utánnunk következendők, maradékink.
*poſterius* Az-után lévő, következendő.
*poſtis* Ajto ragaſztó
*poſticum* Belſő ajto.
*poſthumus* Attya halála-után ſzűletet.
*poſtmodum* Az-után.
*poſtquam* Minek-utánna.
*poſtremum* Végezetre.
*poſtremus* Leg-utolſó.
*poſtridiè* Máſod nap.
*poſtulo* Megkérem.
*poteſtas* Hatalom.
*potior* Birom, meg-nyerem, haſznát vé-(ſzem.

*Potiſ-*

| | |
|---|---|
| *Potiſſimùm* | Főképpen. |
| *potio* | Ital. |
| *potius* | Inkább. |
| *potus* | Ital. |
| *præ* | Elől, miatta. |
| *præbeo* | Adom, nyujtom. |
| *præcedo* | Elől megyek. |
| *præceps* | Meredek, habahurgya. |
| *præceptor* | Tanitó. |
| *præceptum* | Parancsolat. |
| *præcipio* | Parancsolom. |
| *præcipito* | Sietek, nyakra főre hányom. |
| *præcipuus* | Kiválképpen-való. |
| *præclarus* | Jeles, hires neves. |
| *præcludo* | El-rekeſztem. |
| *præco* | Kiálto, Hirdető. |
| *præconium* | Hirdetés, elől kiáltás. |
| *præcordia* | Szűnek háloja. |
| *præcox* | Idején meg-érő. |
| *præda* | Præda, Ragadomány. |
| *prædico, cis* | Jővendőlőm. |
| *prædico, as* | Prędikállok, hirdetem. |
| *præditus* | Valamivel ékeſittetett. |
| *prædium* | Major. |
| *prædo* | Nyuzó foſztó, Tolvaj. |
| *prædor* | Tolvajlok, Koborlok |
| *præfatio* | Elől-járo beſzéd. |
| *præfero* | Nagyobra bőcsűllőm. |
| *præficio* | Valaminek gondviſelőjévé téſzẽ |



60

| | |
|---|---|
| *Prægnans* | Terhes, nehézkes. |
| *præjudicium* | Idő előt-való meg-itélet. |
| *prælium* | Hartz, viadal. |
| *præludium* | El-kezdési készület. |
| *prælum* | Sajto-tőke. |
| *præmium* | Ber, Jutalom. |
| *præpono* | Elől-teszem. |
| *præpositus* | Elol-járó, Præpost. |
| *præposterus* | Viszsza-fordult, rendetlen. |
| *prærogativa* | Bócsület, méltoság. |
| *præsagium* | Eleve meg-érzés. |
| *præscientia* | Eleve meg tudás. |
| *præsens* | Jelen-valo. |
| *præsentia* | Jelen-létel. |
| *præsento* | Elő-állatom. |
| *præsepe* | Ol, Istalo, Jászol. |
| *præsertim* | Főképpen. |
| *præses* | Tisztartto, Helytartto. |
| *præsideo* | Valamiben fő vagyok. |
| *præsidium* | Oltalmazo, Vitézi sereg. |
| *præstans* | Fó, jeles. |
| *præstat* | Sokkal jobb, hasznosb. |
| *præstigiator* | Szem-fenyvesztő, varasló. |
| *præstò* | Jelen, szemtől-szembe. |
| *præsto, as* | Jobb vagyok, fogadásomat meg |
| *præstolor* | Várom (állom, meg-cselekeszé. |
| *præsul* | Elől-járo. |
| *præsum* | Valamiben fő vagyok. |
| *præsumo* | Magamba hiszem, tulajdonitom. |

*Præten-*

| | |
|---|---|
| *Prætendo* | Eleiben-vetem. |
| *præter* | Kivúl, nelkúl, mellet. |
| *prætextatus* | Bársony-köntösi. |
| *prætorium* | Itélő hely. |
| *prætura* | Tiszrartoság, Ország-biroság. |
| *prævaricator* | Igasság ősvenyét által-hágo. |
| *prævideo* | Eleve meg-latom. |
| *prandium* | Ebéd. |
| *pratum* | Rét. |
| *pravus* | Rosz, gonosz, el-vetemedet. |
| *praxis* | Cselekedet. |
| *preces* | Imádság, Könyörgés. |
| *premo* | Nyomom, szorongatom. |
| *precor* | Kivánom, könyörgök. |
| *presbyter* | Ülős, tanito ven ember. |
| *precioſus* | Drága. |
| *precium* | Arra bócsi valaminek. |
| *pridem* | Ez előt, nem régen. |
| *pridie* | Az elót való nap, tegnap előt. |
| *primas* | Fő ember. |
| *primipilus* | Első seregnek hadnagya. |
| *primitiæ* | Első senge. |
| *primogenitus* | Első szülőt. |
| *primordium* | Elei, Kezdet. |
| *primores* | Főrendek. |
| *primus* | Első. |
| *princeps* | Fejedelem. |
| *principium* | Kezdet. |

| | |
|---|---|
| *Priſcus* | Régi, O. |
| *priſtinus* | Előbbi, minapi. |
| *privatus* | Meg-foſztatot, tulajdon, Tiſztnélkúl-való. |
| *privignus* | Moſtoha-fiu. |
| *privilegium* | Szabadság. |
| *privo* | Meg-foſztom. |
| *priuſquam* | Minek-előtte. |
| *proavus* | Ősömnek a' nagy Attya. |
| *pro* | érte. |
| *probabilis* | Bizonyitható, hihető. |
| *probè* | Jól, jámborúl. |
| *problema* | Elő-vetet kerdés. |
| *proboſcis* | Elefánt-orra. |
| *probo* | Javallom, bizonyitom. |
| *probrum.* | Szidalom, gyalázat, |
| *probus.* | Jámbor. |
| *procax* | Fajtalan. |
| *procedo* | El-megyek, ſzármazom. |
| *procella* | Szélvész, háború. |
| *proceres* | Fő-fő népek. |
| *procerus* | Magos. |
| *procido* | Le-borúlok |
| *proclivis* | Hajlandó. |
| *procreatio* | Nemzés, ſzaporitás. |
| *procul* | Meſzſze. |
| *procuro* | Gondgyát-viſelem. |
| *procus* | Leány-néző. |
| *prodeo* | Elő-járulok. |

Prodi-

*Prodigium* Csuda.
*prodigus* Tékozló.
*proditor* Árulo.
*prodo* Ki-adom, el-árulom,
*produco* Nyujtom, halasztom, elő-viszem.
*profanus* Szentségtelen, Világi.
*profecto* Bizony.
*profero* Ki-mondom, ki-hozom, meg-
*proficio* Epülök. (nyujtom.
*profiteor* El-megyek.
*profiteor* Meg-vallom.
*profligatus* Ki-üzetet.
*profugium* Oltalom.
*profundus* Mély.
*progenies* Nemzetség, Nem, Iz.
*prognosticon* Jövendő dolgoknak jelei.
*prohibeo* Meg-tiltom.
*projicio* El-vetem, hagyitom.
*proinde* Annak-okáért.
*proles* Magzat.
*prolixus* Bő, széles, hosszu.
*prologus* Elől-beszélló.
*promineo* Ki-ülök, ki-tetszem.
*promiscuus* Elegyes.
*promitto* Meg-igérem.
*promo* Elő-vészem, elő-hozom.
*promontorium* Szőlő hegy.
*promptus* Kész.
*promulgo* Ki-hirdetem.

*Promus*

| | |
|---|---|
| *Promus* | Sáfár. |
| *pronuncio* | Ki mondom, sententiát ki mondok. |
| *pronus* | Arczal le-hajlo, hajlando. |
| *proœmium* | Elól-járo-beszéd. |
| *propago* | Homlitani-való őreg szőlő tő, Nemzetség. |
| *propago* | Homlitok, terjesztem. |
| *propatulus* | Nyilván-való, ki-terjet. |
| *prope* | Közel. |
| *propediem* | Rövid nap, hamar napon. |
| *propemodum* | Csak-nem. |
| *propensus* | Hajlando reá. |
| *propero* | Sietek. |
| *propheta* | Jövendölő Prophéta. |
| *propino* | Reá kóstőnöm, néki adom. |
| *propinquus* | Közel-való. |
| *propitius* | Kegyelmes. |
| *propono* | Elő-hozom, magamban el-szá- |
| *proportio* | Hasonloság, egyenlőség. (nom. |
| *propositio* | Elő-vett summa. |
| *proprius* | Tulajdon, Saját. |
| *propter* | Azért, érte, mellette. |
| *propudium* | Szegyénség. |
| *propugnaculum* | Bástya. |
| *propugno* | Oltalmazom. |
| *prora* | Hajo-orra. |
| *prorogo* | Halogatom. |
| *prorsus* | Tellyességgel, szinte. |
| *prosa* | Folyo-beszéd. |

*Proscri-*

| | |
|---|---|
| *Proſcribo* | Szamkivetésben bocsátom, A- |
| *proſequor* | Kővetem. (rura ki-irom |
| *proſperus* | Bóldog, Szerencsés. |
| *proſpicio* | Tavúl nezem, továbra gondolok. |
| *proſterno* | A' földhóz verem, le-teritem. |
| *proſtituo* | Bordélyba bocsátom, magamat testemel-való kereskedésre adó. |
| *proſum* | Haſznalok. |
| *protego* | Oltalmazom. |
| *protero* | Meg tapodom. |
| *protervus* | Fajtalan. |
| *protinus* | Mindgyárást. |
| *protocollum* | Első fel-jegyzés. |
| *protoplaſtus* | Az első teremptet ember, Adam. |
| *protrabo* | Elővőtzom, halaſztom, nyujtom |
| *protubero* | Ki-csomozom. |
| *proverbium* | Példa-beſzéd. |
| *provideo* | Eleve meg- látom, hozzá látok. |
| *providus* | Gondviſelő, továbra gondolo. |
| *provincia* | Tartomány. |
| *provoco* | Ki-hivom, Apellálok. |
| *prout* | Az mint. |
| *proximus* | Leg-közeleb-való. |
| *prudens* | Eſzes, Okos. |
| *pruina* | Zuzmaraz. |
| *pruna* | Eleven-ſzén, Parás. |
| *prunus* | Szilva-fá. |
| *pruritus* | Viſzketés. |
| *pſallo* | Enéklek. |

*Pſalmus*

| | |
|---|---|
| *Psalmus* | Sóltár enek. |
| *pseudopropheta* | Hamis Prophéta. |
| *psitta* | Tengeri halacska. |
| *psittacus* | Publikán, Pellikán. |
| *pubes* | Szemérem test kőrűl·való Szőr, |
| *publicus* | Kőzőnsęges. (*Item*, Ifiuság. |
| *pudet* | Szégyenlem. |
| *pudor* | Szégyen. |
| *puella* | Leány. |
| *puer* | Gyermek, |
| *puerpera* | Gyermek-ágyas. |
| *pugil* | ökőllel kűszkódó, Bajnok. |
| *pugillares* | Jegyző kőnyv. |
| *pugio* | Handsár. |
| *pugna* | Hartz, Viadal. |
| *pugno* | Harczolok, vivok. |
| *pugnus* | ökól. |
| *pulcher* | Szép, diszes. |
| *pulex* | Balha. |
| *pullulo* | Ki-csirázom, Csemetezem. |
| *pullus* | Fiacskája akarmi állatnak. |
| *pullatus* | Gyázban ólrózót. |
| *pulmentum* | Pép, Dara. |
| *pulmo* | Tűdő. |
| *pulpamentum* | Kedves fris étek. |
| *pulpitum* | Prędikállo-szék, kőnyv-támasz- |
| *pulso* | Zórgetem. (to polcz. |
| *puls* | Pép, Domika, kása, Dara. |
| *pulvinar* | Párna. |

*Pulvis*

*Pulvis* Por.
*pumex* Tajték-kő, Láb vakaro likácsos-kő.
*pumilio* Tőrpe ember, Kutak.
*punctum* Pont.
*pungo* Szúrom, csipem.
*punio* Meg-búntetem.
*pupilla* Szemfény, árva leány.
*pupillus* Arva.
*puppis* Hájo-fara.
*purgo* Tiſztitom, mentem.
*purpura* Bárſony.
*purulentus* Genyétſęges.
*purus* Tiſzta.
*puſillanimis* Kicsiny hitű, gyenge ſzivű.
*puſillus* Kiſded, kicsiny.
*puſio* Kicsiny gyermek.
*pus* Ev, Genyetſęg.
*puſtula* Rűh, viſzketeg, fakadék.
*putamen* Forgács-esőlek, kopacslek.
*puteo* Bűdós, nehéz ſzágu vagyok.
*putens* Kút.
*puto* Gondolom, vélem, nyeſem, Irtom.
*putredo* Búz, Doh.
*pyrum* Kórtvély.
*pyxis* Kenet-tarto ſzelencze, bőrbónce.

Q q.

*Quacunque* Akar merre.

*Quadra*

| | |
|---|---|
| *Quadrageſima* | Negyvenedik reſze, Bőjt. |
| *quadraginta* | Negyven. |
| *quadrans* | Negyed réſz. |
| *quadratus* | Négy-ſzeges. |
| *quadriennium* | Négy eſztendő. |
| *quadriga* | Négy lovu ſzeker. |
| *quadringenti* | Negy ſzáz. |
| *quadro* | Meg-négy ſzegeſitem, illem. |
| *quæro* | Kérdem, kereſem. |
| *quæſo* | Kérlek. |
| *quæſtio* | Kérdés, Kereſęs. |
| *quæſtor* | Kincs-tartó, iſpán, Kereső. |
| *quæſtus* | Kereskedés, Nyereſęg. |
| *qualis* | Minémű, micsodas. |
| *qualitas* | Minémúſęg. |
| *qualitercunque* | Akar-mi-képpen. |
| *quam* | Hogy-nem, mint, melly igen. |
| *quamobrem* | Minek-okáért. |
| *quandiu* | Míg, meddig. |
| *quando* | Mikor, midőn, ha. |
| *quandoquidem* | Miért hogy. |
| *quandoque* | Néha-néha. |
| *quanquam* | Noha, jol-lehet. |
| *quantitas* | Menyiſęg. |
| *quantopere* | Melly igen. |
| *quantum* | Menyire. |
| *quamvis* | Noha, jól-lehet. |
| *quapropter* | Minek-okáért. |
| *quare* | Miért, mire. |

Qua-

| | |
|---|---|
| *Quaſi* | Mint-ha. |
| *quatenus* | Mennyire, annyira, a' menyiben. |
| *quatio* | Rántom, meg-dőfőm. |
| *quatuor* | Négy. |
| *quemadmodum* | A' mint, a' mint ſzinte. |
| *queo* | Lehet tőlem. |
| *quercus* | Tőlgy-fa-Cser-fa. |
| *querela* | Panaſzolkodás. |
| *qui, quæ, quod* | Ki, kicsoda. |
| *quia* | Mert. |
| *quicquid* | Minden a' mi. |
| *quicunque* | Valaki. |
| *quidam* | Valaki. |
| *quid* | Mi. |
| *quidem* | Bizonyára, nyilván, jól-lehet. |
| *quidni* | Miért nem. |
| *quidpiam* | Minden akarmi. |
| *quidquam* | Valamit. |
| *quieſco* | Nyugſzom. |
| *quies* | Nyugodalom. |
| *quilibet* | Akar-ki, ki-ki mind. |
| *quindecim* | Tizenőt. |
| *quingenti* | őt ſzáz. |
| *quinimo* | Sőt inkáb. |
| *quinque* | őt. |
| *quin* | Sőt inkáb. |
| *quippe* | Mert. |
| *quiſquam* | Valaki. |
| *quiſquis* | Valaki, minden a' ki. |

| | |
|---|---|
| *Quisquiliæ* | Szemet, Sóprólek. |
| *quis* | Ki. |
| *quivis* | Akar ki. |
| *quoad* | Az míg, míglen. |
| *quocirca* | Annakokáért. |
| *quocunque* | Akar hova. |
| *quodammodo* | Valami-képpen. |
| *quodcunque* | Akarmi. |
| *quodvis* | Akarmi, valami. |
| *quomodo* | Miképpen, hogy-hogy. |
| *quondam* | Hajdan, régen, elein. |
| *quoniam* | Mivel-hogy. |
| *quo* | Hova. |
| *quoque* | Es, is. |
| *quorsum* | Hova, mely-felé. |
| *quotidie* | Minden-nap. |
| *quoties* | Hányszor. |
| *quotquot* | Valaményi, valahány. |
| *quot* | Hány. |
| *quotus* | Hányadik. |
| *quousque* | Meddig, míg. |
| *quum* | Midón, mikor. |

## R

| | |
|---|---|
| R *Abies* | Dühősség. |
| *Rabula* | Csélcsapo prokátor. |
| *racemus* | Szőlő gerizd, Szőlő fürt, |
| *radius* | Nap-fény, Szem-fény. |

| | |
|---|---|
| *Radix* | Gyóker. |
| *rado* | Meg-vakarom, nyirem. |
| *ramus* | Ág. |
| *rana* | Béka. |
| *rancor* | Senyvetség, rothatság, poshat- |
| *rapa* | Répa. (ság. |
| *rapax* | Ragadozo. |
| *rapina* | Ragadomány. |
| *rapio* | El-kapom. |
| *rarus* | Ritka. |
| *raſtrum* | Gereblye. |
| *ratio* | Ok, Okoſság, Szám-tartás, Szám. |
| *ratiocinor* | Okoskodom. |
| *ratis* | Szál-hajo. |
| *raucus* | Rekedező. |
| *ravis* | Rekedés. |
| *rebellis* | Part-ütő. |
| *recedo* | Hatra térek. |
| *recens* | Uj, moſtani. |
| *recenſeo* | Elő ſzámlálom. |
| *receptaculum* | Bé-fogado hely, enyéſztő hely |
| *recino* | Viſzſza éneklem, ottan-ottan. (éneklek. |
| *recipio* | Viſzſza véſzem, fel-fogadom. |
| *reciprocus* | Meg-fordíthato, helyre víſzon- |
| *recito* | El-mondom. (tag meg-térő. |
| *recordor* | Meg-emlekezem. |
| *recreo* | Meg-újitom. |
| *rector* | Igazgato. Skola-meſter. |

| | |
|---|---|
| *Rectus* | Igyenes, igaz. |
| *recupero* | Viſza véſzem, iſmét, enyimé té- |
| *recuſo* | Nem akarom. (ſzem. |
| *redditus* | Jóvedelem. |
| *reddo* | Meg-adom. |
| *redeo* | Meg-jővők. |
| *redigo* | Valamire viſza hozom. |
| *redimiculum* | Fő ékeſſęg. |
| *redimio* | Meg-ékeſſitem. |
| *redimo* | Meg-váltom. |
| *redundo* | Bővólkódóm. |
| *redux* | Házajában meg-jött. |
| *refello* | Meg-hamiſſitom. |
| *refercio* | Meg-töltöm. |
| *refero* | Meg-hozom, meg-viſzem. |
| *refert* | Haſznál. |
| *reficio* | Ujonnan meg-épitem, meg-él- |
| *refocillo* | Meg-élleſztem. (leſztem. |
| *refragor* | Ellent tartok. |
| *refugium* | Oltalom. |
| *refuto* | Meg-czáfolom. |
| *regero* | Hátra verem. |
| *regia* | Kiraly udvára. |
| *regina* | Kiralyné aſzſzony. |
| *regio* | Tartomány. |
| *regno* | Orſzáglok. |
| *regnum* | Orſzág. |
| *rego* | Igazgatom. |
| *regreſſus* | Viſza-térés. |

| | |
|---|---|
| *Regula* | Regula. |
| *rejicio* | Meg-vetem, el-halaſztom. |
| *relaxo* | Meg-tágitom, enyhitem. |
| *religio* | Iſteni ſzolgálat, Félelem. |
| *reliquiæ* | Maradék. |
| *reliquus* | Hátra marat, maradék. |
| *remedium* | Orvoſság. |
| *remigo* | Evezek. |
| *reminiſcor* | Reá emlekezem. |
| *remiſſio* | Meg bocsátás. |
| *remus* | Evező. |
| *ren* | Veſe. |
| *renuo* | Nem akaráſomat nyakſzegéſsel (jelentem. |
| *reor* | Gondolom, vélem. |
| *repagulum* | Ajto-zár. |
| *reparo* | Meg-ſzerzem, újjonnan meg-(csinálom. |
| *repello* | Hátra-ûzóm. |
| *rependo* | Viſzſza-fizetem. |
| *repente* | Hirtelen. |
| *reperio* | Meg-találom. |
| *repeto* | Viſzſza-kérem, meg-jövök. |
| *repetundæ* | Meg-kéréſe javainknak mellyet Földes Uraink tőlünk el-vettek. |
| *repleo* | Bé-töltőm. |
| *repo* | Csuſzok. |
| *reprehendo* | Meg-feddem. |
| *reprimo* | Hátra nyomom. |
| *reprobus* | Meg-vettetett, nem jámbor. |
| *reptilis* | Csúſzo, máſzo. |

*Repudio* Meg-vetem, feleségemtől el vá-
*repugno* Ellene tusakodom. (lom.
*reputatio* Meg-gondolás, meg-hányás ve-
*requiro* Meg-keresem, meg-kérem. (tés.
*res* Dolog, Jószág, Marha.
*resero* Fel-nyitom.
*resideo* Vesztegúlök, meg-szállok.
*residuus* Maradék.
*resigno* Viszsza-adom, Pecsétit fel-szakasztom.
*resina* Gyanta, Macska méz, Fa-nedve.
*resipisco* Eszemre térek.
*resisto* Ellene állok.
*respicio* Hátra nézek, meg-tekintem.
*respondeo* Meg-felelek.
*respublica* Közönséges társaság.
*respuo* Meg-pökőm, meg-utálom, meg-vetem.
*restauro* Meg-éppitem, meg-újitom.
*restis* Kötél, Istráng, Gyeplő.
*restituo* Viszsza-adom.
*resto* Hátra vagyok.
*retardo* Meg-keslelem.
*rete* Halo.
*reticulum* Halocska, Fő-kötőrske.
*retinaculum* Kötőlek, Kötő szerszám.
*retineo* Meg-tartom, tartoztatom.
*retracto* Ujjonnan-elő forgatom, viszszamondogalom.

*Retrò*

| | |
|---|---|
| *Retrò* | Hátra, vilzſza. |
| *retrocedo* | Hátra megyek. |
| *revelo* | Meg-jelentem. |
| *reverentia* | Bőcsűllet. |
| *revertor* | Meg-térek. |
| *reus* | Tőrvényre idéztetet, bűnős. |
| *rex* | Király. |
| *rheda* | Kocsi. |
| *rhetor* | Ekeſen ſzoláſra tanitó meſter. |
| *rheuma* | Natha, főből le-ſzállot nedveſség |
| *romphæa* | Pallos, kard. |
| *rhonchus* | Hortyogás. |
| *rhythmus* | Vers, ének. |
| *rictus* | Szájtátás, Vigyoritás. |
| *rideo* | Nevetek. |
| *ridiculus* | Neveteſéges. |
| *rigeo* | Hideg vagyok. |
| *rigidus* | Hideg vőtte, kemény, kegyetlen |
| *rigo* | öntőzőm. |
| *rigor* | Hidegség, keménység. |
| *rima* | Haſadék. |
| *rimor* | Igen kereſem. |
| *ringo* | Számat felen vigyoritom. |
| *ripa* | Part. |
| *ritè* | Jól, Igazán. |
| *ritus* | Szokás, mod. |
| *rivalis* | Máſſal egy ſzemélyt ſzerető. |
| *rivus* | Patak folyás. |
| *rixa* | Háboruſág. |



85

| | |
|---|---|
| *Robur* | Erő, tölgy-fa. |
| *robuſtus* | Erős, vaſtag. |
| *rodo* | Rágom. |
| *rogo* | Kérem. |
| *rogus* | Rakás-fa, kin a' régiek az embe- |
| *roſa* | Roſa. (reket meg-égették. |
| *ros* | Harmat. |
| *roſmarinus* | Roſmarin. |
| *roſtra* | Hajo orra formáju órálo hely |
| *roſtrum* | Madar orra. (vólt Romában. |
| *rota* | Kerék. |
| *rotundus* | Gömbelyeg, kerekdéd. |
| *ruber* | Veres. |
| *rubigo* | Roſda, Ragya. |
| *rubor* | Vereſség. |
| *rubus* | Csipke-bokor, |
| *ructo* | Bőfögők, bőffentek. |
| *rudens* | Hajo kötel. |
| *rudimentum* | Tudománynak első kezdeti. |
| *rudis* | Goromba. |
| *rudis* | Veſzlő. |
| *rufus* | Veres |
| *ruga* | Szömörgözés, Ráncz. |
| *rugio* | Orditok. |
| *ruina* | Romlás, veſzedelem. |
| *ruminor* | Kérőzöm, kérőt rágok. |
| *rumor* | Köz hir. |
| *rumpo* | Rontom, ſzakaſztom. |
| *runco* | Gyomlálom, ki-irtom. |

*Rupes*

*Rupes* Kőszikla.
*rursus* Ismét, viszontag.
*rus* Mező.
*rusticus* Pór, Paraszt.
*rutilus* Tündöklő.

## S.

*Sabbathum* Szombat.
*Saburra* Kövecses föveny, homok.
*saccharum* Nád-méz.
*saccus* Sák.
*sacellum* Kápolnácska.
*sacer* Szent, *Item*, átkozot.
*sacerdotium* Papság.
*sacramentum* Szent jegy.
*sacrarium* Szent hely.
*sacrificium* Aldozat.
*sacrilegium* [illegible]entség-tőrés.
*sæpe* Gyakorta.
*sævitia* Kegyetlenség.
*saga* Bújósbájos, Kanta ires kofa.
*sagax* Fityésző, éleſen szaglo, elmés, okos.
*sagina* Kövérítő fris étek.
*sagitta* Nyil.
*sal* Só.
*salarium* Bér, Jutalom.
*salebræ* Csoportos hely.

| | |
|---|---|
| *Sales* | Tréfás ékes beſzédek. |
| *ſalio* | Meg-ſozom, ſzókóm. |
| *ſaliva* | Nyál. |
| *ſalmo* | Semlying. |
| *ſaltem* | Akar csak. |
| *ſalto* | Szókdécselek, ugrándozom. |
| *ſaltus* | Szókés, ugrás, berek, liget. |
| *ſaluber* | Egéſséges. |
| *ſalum* | A' tenger. |
| *ſalvo* | Meg-ſzabaditom, idvezitem. |
| *ſalus* | Egéſség, meg-maradás. Idveſség. |
| *ſaluto* | Köſzöntöm. |
| *ſalvus* | Egéſséges, épp. |
| *ſancio* | Végezem. |
| *ſanctuarium* | Szenteb hely az egyházban. |
| *ſanctus* | Szent. |
| *ſane* | Bátor, bizonyára. |
| *ſanguis* | Vér, Atyafiság. |
| *ſanies* | év, genyetség. |
| *ſannio* | Gunyolo. |
| *ſanus* | Egéſséges. |
| *ſapidus* | Jó izű. |
| *ſapiens* | Bőlcs. |
| *ſapio* | Bőlcselkedem, jó izű vagyok. |
| *ſarcina* | Gunya. |
| *ſarcio* | Varrom, meg-foldom. |
| *ſarculum* | Gereblye. |
| *ſarmentum* | Venyike. |

| | |
|---|---|
| *Sartago* | Serpenyő. |
| *ſartor* | Szabo. |
| *ſatago* | Szorgalmatoskodom. |
| *ſatan* | Satány, őrdőg. |
| *ſatelles* | Katona, Darabant. |
| *ſatio* | Meg-elégitem. |
| *ſatis* | Elég. |
| *ſatius* | Jobb, inkább. |
| *ſator* | Vető, plántálo, teremptő. |
| *ſatrapa* | Tiſztartó. |
| *ſaturo* | Meg-elégitem. |
| *ſatyra* | Feddőző verſek. |
| *ſaucius* | Sebes. |
| *ſaxum* | Kőſzikla. |
| *ſcabellum* | Sámoly, Láb-alat-való ſzék. |
| *ſcabies* | Rűh, Viſzketeg. |
| *ſcævus* | Szerencsés. |
| *ſcala* | Lajtorja, Lábto. |
| *ſcalpellum* | Er-vágo-vas, Iſpot. |
| *ſcalpo* | Vájogatom, vakarcsálom. |
| *ſcamnum* | Pad, Szék. |
| *ſcandalum* | Botránkozás. |
| *ſcando* | Fel-hágok. |
| *ſcapha* | Csonak. |
| *ſcapula* | Vál-lapoczka. |
| *ſcateo* | Teli vagyok. |
| *ſcaturigo, nis* | Forrás. |
| *ſcaturio, is* | Ki-folyok, bővölkődőm. |
| *ſcelus* | Nagy latorság. |

*Scena*

*Scena* Leveles szin, melly alatt a' Comœdiát jáczották.

*Sceptrum* Királyi pálcza.

*Schedula* Cedulátska.

*Schisma* Párt-útés, el-szakadás.

*Schola* Oskola.

*Scientia* Tudomány.

*Scilicet* Tudni-illik, bezzeg ugy.

*Scindo* Metszem.

*Scintilla* Szikra.

*Scio* Tudom.

*Sciscitor* Tudakozom.

*Scorpio* Mérges Scorpio.

*Scirpus* Kaka.

*Scopus* Czél.

*Sciurus* Evét.

*Sclopetum* Puska.

*Scomma* Gunyolo szitok.

*Scopæ* Sőprű.

*Scopulus* Kőszál.

*Scortum* Kurva.

*Scriba* Iro-deák.

*Scribo* Irok.

*Scrinium* Szekrény.

*Scriptura* Irás

*Scrobs* Verem, árkolás.

*Scrupulus* Saruba eső láb sértő követske, izgato-gond, lótnak harmad része.

*Scru-*

| | |
|---|---|
| *Scrutor* | Tudakozom, értekezem. |
| *ſculpo* | Képet faragok. |
| *ſcurra* | Czelcsapo. |
| *ſcutella* | Tálacska. |
| *ſcutica* | Oſtor. |
| *ſcutum* | Kerek-pais. |
| *ſcyphus* | pohár. |
| *ſevum* | Faggyu. |
| *ſecedo* | Félre megyek. |
| *ſeco* | El-metſzem, vágom. |
| *ſecretum* | Titok. |
| *ſecta* | Valamit követő társaság. |
| *ſector* | Követdegelem, utánna jarok. |
| *ſeculum* | Hoſzſzu úuő, száz eſztendő. |
| *ſecum* | Magával. |
| *ſecundus* | Második. |
| *ſecundus* | Jó ſzerencsés. |
| *ſecundum* | Szerint, mellet. |
| *ſecuris* | Fejſze, Szekercze. |
| *ſecurus* | Bátorságos. |
| *ſecus* | Kúlőmben, mellette. |
| *ſed* | De. |
| *ſedeo* | úlók. |
| *ſedes* | Szék, Pad, lako hely. |
| *ſeditio* | Párt-útés. |
| *ſedo* | Lé-ſzállitom, csendeſitem. |
| *ſeduco* | Félfelé viſzem, el-hitetem, meg-csalom. |
| *ſedulus* | Szorgalmatos. |
| *ſegero* | Kúlón-válaſztom. |

| | |
|---|---|
| *Seges* | Vetemény. |
| *ſegmentum* | Metélék, aprolék. |
| *ſegnis* | Reſt, laſſu. |
| *ſegrego* | Kűlőn valaſztom. |
| *ſejungo* | Kűlőn ſzakaſztom. |
| *ſeligo* | Kűlón ſzedem, ki-válaſztom. |
| *ſella* | Setzel ſzék. |
| *ſemel* | Egyſzer. |
| *ſemen* | Mag. |
| *ſementis* | Vetes, vetemény. |
| *ſemis* | Fél réſz, fél font. |
| *ſemiuncia* | Fél nehezék. |
| *ſemita* | Ősvény, Gyalog út. |
| *ſemper* | Mindenkor. |
| *ſenatus* | Tanács. |
| *ſenex* | Vén. |
| *ſenſa* | Elmének gondolati. |
| *ſenſim* | Laſſan-laſſán. |
| *ſenſus* | Erzékenyſęg, értelem. |
| *ſententia* | Értelem, Példa beſzéd, tőrvény ki-mondás. |
| *ſentina* | Alſo feneke a' hajónak, hova minden rútság le-hull. |
| *ſentio* | Erzem, értem. |
| *ſentis* | Tővis. |
| *ſeorſim* | Kűlőn. |
| *ſepara* | El-válaſztom. |
| *ſepelio* | El-temetem. |
| *ſepio* | Bé-ſővenyezem, kertelem. |

*Septem.*

| | |
|---|---|
| *Septem* | Hét. |
| *September* | Szent Mihál hava. |
| *ſeptentrio* | Eſzak. |
| *ſeptimana* | Egy hét. |
| *ſepulchrum* | Koporſo, ſir. |
| *ſequax* | Kóvetó, reá hajlo. |
| *ſequeſter* | Kóz biró. |
| *ſequor* | Követem. |
| *ſera* | Lakat. |
| *ſerenus* | Tiſzta, világos. |
| *ſeries* | Rend, ſzer. |
| *ſerius* | Valoságos. |
| *ſeriùs* | Kéſóbben. |
| *ſermo* | Beſzéd. |
| *ſero, as* | Bé-lakatolom, ſzegezem. |
| *ſero, is* | ültetek, vetek, hintek. |
| *ſerpens* | Kigyo. |
| *ſerpo* | Csuſzok, máſzok. |
| *ſerro* | Fűreſzlem. |
| *ſertum* | Bok[illegible]ta, Koſzoru. |
| *ſervio* | Szolgálok. |
| *ſervitus* | Szolgálat. |
| *ſervo* | Meg-tartom, óltalmazom. |
| *ſerus* | Keſedelmes. |
| *ſeſſio* | ülés. |
| *ſeu* | Vagy, avagy. |
| *ſeverus* | Kemény tekintetű, kegyetlen. |
| *ſevum* | Faggyu. |
| *ſexagenarius* | Hatvan'ſzámu, hatvaneſztendős. |

Sexus

9 F

| | |
|---|---|
| *Sexus* | Him és nőstény kőzőt-valo kü- |
| *sex* | Hat. (lömbség. |
| *si* | Ha, hogy ha. |
| *sibilo* | Sűvőltők, sipolok. |
| *sic* | Igy, ugy, akképpen. |
| *sica* | Rővid kard, Dakos. |
| *sicarius* | Ember őldőklő. |
| *siccus* | Száraz, aszszu. |
| *siceira* | Minden részegitő ital. |
| *sicubi* | Havalahol. |
| *sicut* | Az mint. |
| *sido* | Le-súllyedek. |
| *sidus* | Csillagzat, tőbb Csillagokból |
| *sigillum* | Pecsét. (állo égi jegy. |
| *signaculum* | Belyeg, Pecsét. |
| *signatura* | Meg-pecsételés. |
| *significo* | Meg-jelentem, jedzem. |
| *signum* | Jegy, Czégér. |
| *sileo* | Hálgatok. |
| *silex* | Kovén, Tűz-kő. |
| *siligo* | Ros. |
| *siliqua* | Vetemény magnak a' tokja. |
| *simia* | Májom. |
| *simila* | Liszt-lang, Semlye-liszt. |
| *similis* | Hasonlatos. |
| *simplex* | Eggyes, eggyűgyű. |
| *simulacrum* | Kép, Abrázat. |
| *simul* | Eggyűt, egyszer s-mind. |
| *simulo* | Tettetem. |

*Simul*

| | |
|---|---|
| *Simultas* | Alattomban valo ellenkezés. |
| *ſindon* | Vékony gyolcs. |
| *ſine* | Nélkül. |
| *ſingularis* | Kivált képpen való, jeles. |
| *ſingulus* | Ki-ki mind külön. |
| *ſingultio* | Csuklom. |
| *ſingultus* | Csuklás. |
| *ſiniſter* | Balog, bal-felől való, Szerencsétlen. |
| *ſin* | Hapenig. |
| *ſino* | Meg-engedem. |
| *ſinuoſus* | Kebelés. |
| *ſinus* | Kebel, óból. |
| *ſiſto* | Allatom. |
| *ſitio* | Szomjuhozom. |
| *ſitula* | Meritő edény. |
| *ſitus* | Helyheztetés, állás. |
| *ſive* | Akar, avagy. |
| *ſmegma* | Szappan. |
| *ſoboles* | Magzat, Fiú, Leány. |
| *ſobrius* | Jozan. |
| *ſocer* | Ipa. |
| *ſocius* | Társ, Paj-társ. |
| *ſocordia* | Henyeles, Reſtſég. |
| *ſocrus* | Napa. |
| *ſodalis* | Nyájas-társ. |
| *ſol* | Nap. |
| *ſolatium* | Vigaſztalás. |
| *ſolea* | Czipellős, Solya. |
| *ſolennis* | Pompás, minden eſztendőnként ſzokot. |

| | |
|---|---|
| *Soleo* | Szoktam. |
| *Solers* | Gyors, serény. |
| *Solicitus* | Szorgalmatos. |
| *Solidus* | Merő, Vastag. |
| *Solitarius* | Egyedül magának való. |
| *Solium* | Királyi-szék. |
| *Solœciſmus* | Szolásban vagy irásban való ék- |
| *Solum* | Egyedül, csak. (telenség. |
| *Solum* | Föld, Padlás, Saru talp, minden fundmentum. |
| *Solor* | Vigasztalom, vigasztaltatom. |
| *Solummodo* | Csak. |
| *Solvo* | Meg-óldom, meg-fizetek. |
| *Solus* | Egyedül, ó maga. |
| *Somnio* | Almodom. |
| *Somnus* | Alom. |
| *Sonus* | Zengés, hang. |
| *Sons* | Vétkes, Bűnös. |
| *Sophiſta* | Patvaros, maga hányo bőlcs. |
| *Sophus* | Bölcs. |
| *Sopio* | El-alutom, el-csendesitem. |
| *Sopor* | Alom, Szunnyadás. |
| *Sorbeo* | Hörpölök, Szürcsölök. |
| *Sordidus* | Rusnya, Szennyes, Fösvény. |
| *Sorex* | Patkány. |
| *Soror* | Néném, Hugom. |
| *Sors* | Sors, Szerencse. |
| *Sortilegium* | Sors vetéssel való jövendölés. |
| *Sortior* | Sorsot vetek, meg-nyerem. |

*Soſpes*

| | |
|---|---|
| *Sospes* | Ep, egésséges. |
| *spatior* | Setalok. |
| *spargo* | Ki-hintem. |
| *sparsim* | Széllyel, el-hintve. |
| *spatium* | Kóz. |
| *species* | Kép, Ábrázat, Forma. |
| *specimen* | Jegy, Proba. |
| *speciosus* | Tekintetes, szép termetű. |
| *spectaculum* | Csudálás, Játék nézés. |
| *specto* | Nézem. |
| *spectrum* | Csudálatos jelenés. |
| *specula* | ŏr-állo hely. |
| *speculor* | ŏrt-állok, Strásálok, Nézek. |
| *speculum* | Tükŏr. |
| *specus* | Barlang. |
| *spelæum* | Barlang. |
| *spelunca* | Barlang. |
| *sperno* | Meg-utálom. |
| *spero* | Reménlem. |
| *sphæra* | Golyobis, Kerekség. |
| *spes* | Reménység. |
| *sphæristerium* | Fŏrŏdŏ kerek bánya, Lapta jádzo kerek hely. |
| *spica* | Kalasz, Buza fŏ. |
| *spiculum* | Lŏvellŏ szeges dárdátska, nyilvas |
| *spina* | Tŏvis. |
| *spira* | Perecz. |
| *spiraculum* | Lehellet, lélegzŏ lyuk. |
| *spiritus* | Lélek, Lehellet, Szél. |

| | |
|---|---|
| *Spiro* | Lélegzetet veszek, fuvok. |
| *Spissus* | Sűrű. |
| *Splen* | Lép. |
| *Splendidus* | Fényes, tündöklő. |
| *Splendor* | Fényesség. |
| *Spolio* | Meg-foszton. |
| *Spolium* | Præda, Rabadomány. |
| *Sponda* | Agy-deszka, Nyoszolya. |
| *Spondeo* | Fogadom. |
| *Spongia* | Spondia. |
| *Sponsa* | Meny-asszony. |
| *Sponte* | Szabad-akaratból, Készen. |
| *Sporta* | Kosár. |
| *Spuma* | Tajték. |
| *Spuo* | Pökdöm. |
| *Spurcitia* | Ocsmányság. |
| *Spurcus* | Ocsmány. |
| *Spurius* | Fattyu. |
| *Sputum* | Pök, Nyál. |
| *Squallor* | Szény. |
| *Squama* | Hal-héja. |
| *Stabilio* | Allatom, erősítem. |
| *Stabilis* | Alhatatos, erős. |
| *Stabulum* | Istallo. |
| *Stadium* | Száz huszon öt lepesni föld, Pá- |
| *Stagnum* | Tó. (lya futo hely. |
| *Stamen* | Náylas fonal. |
| *Stannum* | Fejer ón. |
| *Statera* | Függesztő font. |

*Statim*

| | |
|---|---|
| *Statim* | Mindgyáráſt, majd. |
| *ſtatio* | Állás, Stráſa-állás. |
| *ſtativa* | Sánczban állo tábor. |
| *ſtatua* | Bálvány oſzlop. |
| *ſtatuo* | Állatom, rendelem. |
| *ſtatura* | Teſtnek álláſa. |
| *ſtatus* | Állapat. |
| *ſtatutum* | Végezet decretom. |
| *ſtella* | Csillag. |
| *ſtemma* | Czimer. |
| *ſtercus* | Gané. |
| *ſterilitas* | Soványlág, magtalanság. |
| *ſterno* | Le-teritem, a' földhöz ůtőm. |
| *ſternuto* | Prrůſzentek. |
| *ſterquilinium* | Gané rakás, ganés hely. |
| *ſterto* | Hortyogok. |
| *ſtigma* | Bélyeg. |
| *ſtilla* | Csőp. |
| *ſtimulus* | Őſztón. |
| *ſtipendium* | Sóld, Fizetés, Ado. |
| *ſtipes* | Tóke, tónkó. |
| *ſtipo* | Bé-dugom, környúl véſzem. |
| *ſtips* | Szedet pénz. |
| *ſtipula* | Sup. |
| *ſtipulor* | Fel-fogadom, kérem. |
| *ſtiria* | Jég-csap. |
| *ſtirps* | Fa tórſők, Nēzetségnek eredeti. |
| *ſtiva* | Eke ſzarva. |
| *ſto* | Allok. |

*Stola* Minden-felé öltözet, Palást.
*Stolidus* Bolond, eszelős.
*Stomachor* Haragszom.
*Stomachus* Gyomor.
*Strages* Veszedelem, Vérontás.
*Stragulum* Pokrocz.
*Stramen* Szalma.
*Strangulo* Meg-fojtom.
*Stratagema* Hadi okos fortély.
*Strena* Uj esztendőbéli ajándék.
*Strenuus* Gyors, fris, vidám, fő.
*Strepo* Zörgök, zörgetek.
*Strictiùs* Szorosabban.
*Strictus* Szoros, ki-vont.
*Stridor* Csikorgás, harsogás.
*Strigilis* Vakaro.
*Stringo* Szoritom.
*Strix* Ejjel-járo Boszorkány.
*Strophiolum* Keszkenőtske.
*Structura* Epület.
*Strues* Rakás-fa.
*Struo* Epitek.
*Studeo* Igyekezem rajta, tanulok.
*Studium* Igyekezet, szorgalmatoság, ta-
*Stultus* Bolond. (nuság.
*Stupa* Csüpő, Pozdorja.
*Stupor* El álmélkodás.
*Stuprum* Paráznaság. (veszsző.
*Stylus* Szollásnak irásnak modgya, iro-

*Suadeo*

| | |
|---|---|
| *Svadeo* | Tanácsul adom. |
| *Svavis* | Edes, kedves. |
| *Svavium* | Edes csok, gyönyörűség. |
| *Sub* | Alat, alatta. |
| *Subditus* | Alatta való, Jobbágy. |
| *Subdo* | Alája vetem. |
| *Subdolus* | Alnok, csalárd. |
| *Subduco* | Számot vetek, el-vonszom. |
| *Subeo* | Alája megyek, fel-vállalom. |
| *Subigo* | Meg-holdoltatom, meg-gyurő. |
| *Subjicio* | Alája vetem, meg-holdoltatom. |
| *Subito* | Hirtelen. |
| *Subinde* | Ottan-ottan. |
| *Subligar* | Nadrág, gatya, berhe, térdkötő. |
| *Sublimis* | Magas. |
| *Submitto* | Alája bocsátom. |
| *Submissus* | Alázatos. |
| *Suborno* | Ekesítem, titkon valahova bo- |
| *Subrogo* | Helyében helyheztetem. (csátó. |
| *Subsessor* | Lesben való |
| *Subsidium* | Segitség. |
| *Substantia* | Allat, valoság. |
| *Substituo* | Más helyében állatom. |
| *Subter* | Alatta. |
| *Subterfugio* | Alattomban el-futok, el-lopom |
| *Subterraneus* | Föld alat való. (magam. |
| *Subtilis* | Eles, vékony, elmés. |
| *Subtus* | Alatta. |



10 V

| | |
|---|---|
| *Subucula* | Imeg, dolmány. |
| *ſubvenio* | Segitségúl jóvók. |
| *ſubverto* | Fel-forgatom. |
| *ſubulcus* | Diſzno-páſztor. |
| *ſuburbium* | Hoſtát. |
| *ſuccedo* | Valakinek helyében állok. |
| *ſuccenſeo* | Haragſzom. |
| *ſucceſſor* | Utánna következő. |
| *ſucceſſus* | Valaminek jo vagy gonoſz vége. |
| *ſuccidus* | Leves, nedves. |
| *ſuccinum* | Gyanta. |
| *ſuccurro* | Meg-ſegitem. |
| *ſuccus* | Nedveſség. |
| *ſudarium* | Tőrlő keſzkenő. |
| *ſudis* | Pórsőlt pálcza, kormos furko. |
| *ſudo* | Veritezem. |
| *ſudum* | Tiſzta főlyhó nélkűl való égh. |
| *ſufficio* | Elég vagyok, az előbbinek helyében helyheztetem. |
| *ſuffitus* | Füſtőlgés. |
| *ſuffoco* | Meg fojtom. |
| *ſuffragium* | Akaratnak le-iráſa. |
| *ſuffundo* | Alája öntóm. |
| *ſufflo* | Belé fuvom, adom. |
| *ſuggeſtus* | Prædikálo ſzék. |
| *ſugillo* | Ütéſſel meg-kékitem, alatomban meg-rágalmazom. |
| *ſugo* | Szopok. |
| *ſuĕ* | Magaé. |

*Sulcus*

| | |
|---|---|
| *Sulcus* | Barázda, plántálnivalóverem. |
| *ſulphur* | Kénkő. |
| *ſum* | Vagyok. |
| *ſumma* | Summa. |
| *ſummoperè* | Felette igen. |
| *ſummus* | Leg-felső, leg-nagyobb. |
| *ſumo* | El-véſzem. |
| *ſumptus* | Kőltség. |
| *ſuo* | Varrok. |
| *ſuppellex* | Házi eſzkőz. |
| *ſuper* | Rajta, felette. |
| *ſuperbus* | Kevély. |
| *ſupercilium* | Szőmőldők, kevélység. |
| *ſuperficies* | Valaminek ſzine. |
| *ſuperfluus* | Kelletinél tőbb. |
| *ſuperior* | Felsőbb. |
| *ſupernus* | Főnn valo, onnan felűl válo. |
| *ſupero* | Főllyűl haladom, meg-győzőm. |
| *ſuperſedeo* | El-kezdet dolgomat el-hagyom. |
| *ſuperſtes* | Eélő. |
| *ſuperſtitio* | Hamis Iſteni tiſztelet, Babona. |
| *ſupinus* | Hanyattá fekvő, henyélő. |
| *ſuppedito* | Adok, ſzolgáltátok. |
| *ſuppetiæ* | Segitség. |
| *ſuppeto* | Titkon vagy ravaſzul kérem. |
| *ſuppetit* | Jelen vagyon, eléggé vagyon. |
| *ſupplanto* | Alája plántálok, meg-csalom. |
| *ſuppleo* | Helyében máſt ſzerzek. |
| *ſupplex* | Alázatoſon kőnyőrgő. |

| | |
|---|---|
| *Supplico* | Alázatoſſon kónyórgők. |
| *ſupplicium* | Búnterés. |
| *ſuppono* | Alája teſzem, meg-csalom, itélé. |
| *ſupra* | Rajta, Fölötte. |
| *ſupremus* | Leg felső, utólſo. |
| *ſura* | Lab-ikra, |
| *ſurculus* | Olto-ág, Csemete. |
| *ſurdus* | Siket. |
| *ſurgo* | Fel-kelek, növök. |
| *ſurſum* | Fel. |
| *ſus* | Diſzno. |
| *ſuſcipio* | Fel-fogadom. |
| *ſuſcito* | Fel-ſerkentem. |
| *ſuſpicio* | Gyanoság. |
| *ſuſpendium* | Fel-akaſztás. |
| *ſuſpendo* | Fel-függeſztem, fel-akaſztom. |
| *ſuſpirium* | Sohajtás, fohászkodás. |
| *ſuſtento* | Meg-támaſztom, el-táplálom. |
| *ſuſurrus* | Surtogás. |
| *ſutor* | Varga. |
| *ſuus* | Övé. |
| *ſycophanta* | Patvaros, rágalmazo. |
| *ſylva* | Erdő. |
| *ſylveſco* | Meg-erdőſsülök. |
| *ſymbolum* | Jel, rövid ékes mondás, öſzve- |
| *ſympathia* | Véle való fájdalom. (ſzedés. |
| *ſymphonia* | Eneklésben valo egyező zengés. |
| *ſynagoga* | Gyülekezet. |
| *ſynapi* | Muſtár. |

*Syncerus*

| | |
|---|---|
| *Syncerus* | Tiſzta, épp. |
| *ſyndicus* | Eggyút mentő prokátor. |
| *ſyngraphum* | Tulajdon kéz irás. |
| *ſynodus* | Sinat, Gyülekezet. |
| *ſynonyma* | Egy dolgot jegyező ſok igék. |
| *ſyrtes* | Két veſzedelmes evező hely az Afrikai Tengeren. |
| Syrupus | *Jó izű orvoſlo nedveſség.* |

## T.

| | |
|---|---|
| *Tabellarius* | Level hordozo, Poſta. |
| *Taberna* | Korcsoma. |
| *tabernaculum* | Hajlek. |
| *tabes* | Vajutság, fonnyadás. |
| *tabula* | Tábla. |
| *tabulatus* | Meg deſzkáſztatot. |
| *taceo* | Halgatok. |
| *tæda* | Fáklya. |
| *tædet* | Meg-untam. |
| *tædium* | Meg-unás. |
| *talentum* | Tálentom, mint egy hatſzáz arány |
| *talis* | Ollyan, illyen. (Forintni pénz. |
| *talpa* | Vakondak. |
| *talus* | Béka, Béka-csont. |
| *tam* | Annyira, olly. |
| *tamdiu* | Ennyi ideig. |
| *tamen* | Mind-azon-által, de azért. |
| *tametſi* | Noha. |

*Tan-*

| | |
|---|---|
| *Tandem* | Vegezetre. |
| *tango* | Tapaſztalom, meg-ůtőm. |
| *tanquam* | Mintha. |
| *tantiſper* | Csak addig. |
| *tantopere* | Ugy annyira. |
| *tantum* | Csak. |
| *tantum refert* | Csak annyit haſznál. |
| *tantus* | Annyi. |
| *tapes* | Szőnyeg. |
| *tarditas* | Láſſuság. |
| *tartareus* | Poko'béli. |
| *tartarus* | Pokol. |
| *taurus* | Bika, erős ökör. |
| *techna* | Csalárdság. |
| *tectum* | Házheja. |
| *tecum* | Te veled. |
| *tegmen* | Fődél, Lepel. |
| *tego* | Fődőm. |
| *tegula* | Tégla, ház fődő cserép. |
| *tela* | Vászon. |
| *tellus* | Föld. |
| *telum* | Nyil. |
| *temerarius* | Vakmerő. |
| *temero* | Meg-fórtőztetem, meg-ſzeplőő |
| *temetum* | Bor. (ſitemn |
| *temno* | Meg-utálom. |
| *temo* | Szeker-rud, Téſla. |
| *temperamentum* | Mértéklés. (toztatás |
| *temperantia* | Mértékleteſség, magam eg-tar |

Tempe

| | |
|---|---|
| *Tempero* | Megmerteklem, ózve elegyitem |
| *tempeſtas* | Idő, Szélvész, fergeteg. |
| *templum* | Templom, Egyház. |
| *tempus* | Idő. |
| *temulentus* | Réſzeg. |
| *tenax* | Ragados, Fősvény. |
| *tendo* | Terjeſztem, feſzitem, törekedem |
| *tenebræ* | Setétség. |
| *teneo* | Tartom. |
| *tener* | Gyenge. |
| *tenor* | Szónak notája, rend. |
| *tento* | Meg-kiſirtem, meg-probálom. |
| *tentorium* | Sátor. |
| *tenuis* | Vékony, ſzegény. |
| *tenus* | Addig. |
| *tepor* | Melegség. |
| *terebro* | Meg-furom. |
| *teres* | Hoſzſzu gömbölyű. |
| *tergiverſor* | Tétovázok, magam vonogatom. |
| *tergo* | Meg-törlöm, Kendem. |
| *tergum* | Hat. |
| *tergus* | Bőr. |
| *terminus* | Határ, vég. |
| *tero* | Meg-töröm, váſſalom, koptatom |
| *terra* | Föld. |
| *territorium* | Város vagy Falu határa. |
| *terror* | Remülés, rettenés. |
| *teſſera* | Koczka. |

| | |
|---|---|
| *Testa* | Cserép. |
| *testamentum* | Tastamentom. |
| *testis* | Bizonyság. |
| *testudo* | Tekenős béka, Bót-hajtás, Lant. |
| *teter* | Szörnyű, iszonyu, kegyetlen. |
| *tetricus* | Komor. |
| *texo* | Szövök, |
| *textus* | öszve szót font. |
| *thalamus* | Vő-legény és Meny-aszszony ágyas háza. |
| *theatrum* | Játék néző hely. |
| *theca* | Polcz, Iskatulya. |
| *thema* | Tétel, elő vött dolog melyről beszélni akarunk. |
| *theologus* | Szent irashoz jól tudó. |
| *thermæ* | Terméset szerint való meleg fő-rődő. |
| *thesaurus* | Kincs. |
| *thorax* | Melly, mellyvas, fegyver derék, szorito kőntős. |
| *thronus* | Királyi-szék. |
| *thus* | Tómjén. |
| *thimus* | Méh-fű. |
| *tiara* | Perssiai királyok süvege. |
| *tibia* | Első szár-csont, tárogato sip. |
| *tibialia* | Harisnya, Salavári. |
| *tibicen* | Sipos. |
| *tignum* | Padlás gerenda, Szaru-fa. |
| *tigris* | Tigris. |
| *timeo* | Felek, rettegek. |
| *tinea* | Moly. |

*Tin-*

| | |
|---|---|
| *Tingo* | Martok, Festők. |
| *tinnio* | Csengek, pengek. |
| *tintinnabulum* | Csengéttyű. |
| *titillo* | Csiklandom. |
| *titubo* | Tantorgok, szolásban akadozok. |
| *titulus* | Fölyúlvaló irás, méltoságos ne- |
| *toga* | Fölső ruha. (vezet. |
| *tolerantia* | Túrés, Szenvedés. |
| *tolero* | El-tűröm, el-szenvedem. |
| *tollo* | Fel-emelem, fel-vészem. |
| *tomus* | Rész, metszes. |
| *tondeo* | Nyirem, beretválom. |
| *tonitrus* | Dörges, menydörges. |
| *tono* | Menydörges módgyára dörgök. |
| *tonsor* | Borbély, Nyiró. |
| *tonus* | Hang. |
| *torcular* | Sajto. |
| *tormentum* | Ken, kinzás, csigázás, álgyu. |
| *torpor* | Lankadás, tunyaság. |
| *torqueo* | Tekerőm, gyötrőm. |
| *torques* | Arány-lancz. |
| *torrens* | Patak, Eső-viz, Folyás. |
| *torreo* | Sütőm, aszalom. |
| *torris* | Tüzes úszóg, Faklya. |
| *tortor* | Kénzó, Hohér. |
| *tortuosus* | Tekergos, tekervényes. |
| *torus* | Agy. |
| *torvus* | Komor. |
| *tot* | Annyi. |

*Toti-*

| | |
|---|---|
| *Totidem* | Meg-annyi. |
| *toties* | Annyiſzor. |
| *totus* | Tellyes, egéſz. |
| *toxicum* | Etető méreg. |
| *trabes* | Gerenda. |
| *tractatus* | Forgatás, véle bánás. |
| *tracto* | Forgatom, véle bánom, tapoga- |
| *trado* | Oda adom, el-arulom. ( tom. |
| *traduco* | Által veſzem, más nyelvre fordi- tom, gyalazom. |
| *tragœdia* | Szerzetes játék. |
| *trahe* | Vonſzom. |
| *trajicio* | Által vetem, által viſzem. |
| *trames* | Keresztöſvény. |
| *tranquillitas* | Csendeſſeg. |
| *trans* | Által, túl. |
| *tranſadigo* | Által útóm, által verem. |
| *tranſcendo* | Által hágok. |
| *tranſenna* | Roſtély. |
| *tranſcribo* | Maſſat véſzem, lé-irom. |
| *tranſeo* | Által megyek, el-múlom. |
| *transfero* | Által viſzem, meg-tolmácsolom |
| *tranſgredior* | Által megyek, által hágom. |
| *tranſigo* | Véghez viſzem. |
| *tranſilio* | Által ugrom. |
| *tranſitorius* | El-mulando. |
| *tranſitus* | Által menés, mellette el-menés. |
| *tranſmitto* | Által bocsátom. |

*Tranſ-*

*Transverto* Altal forditom.
*tremo* Reszketek.
*tremulus* Reszketeges.
*trepidus* Félénk, rettegő.
*tres* Három.
*tribulatio* Nyomoruság.
*tribulus* Bojtorján, Sulyom, Vas-sulyom.
*tribunal* Törvény-tévő-szék.
*tribunus* Városi vagy Vitézeket igazgato Fő Ur.
*tribuo* Adok, tulajdonitok.
*tribus* Nemzetség.
*tributum* Ado.
*tricæ* Tyuk lábára akadozo Szór, Akadály.
*triclinium* Ebédlő palota.
*triduum* Három nap.
*triginta* Harmincz.
*triga* Három lovu szekér.
*trinitas* Háromság.
*tripartitò* Három részre.
*triplex* Hármas, három rétű.
*tripudium* Lejtő.
*triremis* Három rend evezős hajo.
*tristitia* Szomoruság, Bánat.
*triticum* Buza.
*trivium* Három águ út.
*triumphus* Győzedelem.
*trochus* Csiga.
*trophæum* Győzedelem, győzedelemnek jele.

| | |
|---|---|
| *Trucido* | Kegyetlenűl meg-ölöm. |
| *truculentus* | Iszonyu, kegyetlen. |
| *trudo* | Tolyom, taszitom. |
| *truncus* | Tőke, Fa-tőke. |
| *trutina* | Mértek isti pja, mérték. |
| *trux* | Fene, kegyetlen. |
| *tu* | Te. |
| *tuba* | Trombita, kürt. |
| *tuber* | Csomo. |
| *tubus* | Cső. |
| *tueor* | Oltalmazom, nézem. |
| *tugurium* | Hajlék, kunnyo. |
| *tum* | Osztán. |
| *tumor* | Dagadás, kevélység. |
| *tumultus* | Csatépaté, zenebona, haboru. |
| *tumulus* | Domb, temetesi domb. |
| *tunc* | Akkor. |
| *tundo* | Verem, tőrőm. |
| *tunica* | Dolmány, kőntős. |
| *turba* | Sereg. |
| *turbo, as* | Haboritom, eszét veszitem. |
| *turbo, inis* | Forgo-szél. |
| *Turca* | Tőrők. |
| *turdus* | Huros madar. |
| *turgeo* | Fel-fuvalkodom. |
| *turma* | Lovag sereg. |
| *turpis* | Rút. |
| *turris* | Torony. |
| *turtur* | Gerlicze. |

*Tuſsis* Horutás, Kóhógés.
*tutor, aris* Oltalmazom.
*tutor, oris* Tutor, Oltalmazo, Gondviſelő.
*tutus* Bátorságos.
*tympanum* Dób, Czimbalom, Doromb.
*typographus* Kónyv-nyomtato.
*typus* Kép, ábrázat, példázat, óntőtőbőtű.
*tyrannus* Kegyetlen fejedelem.
*tyro* Uj-vitéz.

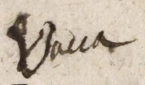
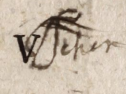

*Vacca* Tehén.
*Vacillo* Tántorgok.
*Vaco* Valamibẽ munkálkodom, úreſſégem vagyon.
*vacuus* Üres.
*vado* Megyek.
*vadum* Csekély, lábbalhato hely a' vizen.
*væ* Jaj.
*vafer* Okos, ravaſz.
*vagina* Hüvely.
*vagio* Nyivákolok mint a' bölcsőbeli gyermek.
*vagus* Bujdoſo, csavargo.
*valde* Igen.
*valeo* Egéſségben vagyok.
*valetudinarius* Beteges.
*validus* Erős, vaſtag.
*valetudo* Jó-vagy gonoſz egéſség.

| | |
|---|---|
| *Vallis* | Vólgy. |
| *vallum* | Sáncz, árok. |
| *valor* | Arra, érdeme. |
| *valvæ* | Két-felé nyilo ajto, vagy ablak-(tábla. |
| *vanus* | Hijában-való. |
| *vapor* | Gőz, pára. |
| *vapulo* | Verettetem. |
| *varietas* | Kúlőmbség. |
| *vario* | Kúlőmbóztetem. |
| *vas, dis* | Kezes. |
| *vas, sis* | Edény. |
| *vasto* | Puſztitom. |
| *vastus* | Kietlen nagy puſzta. |
| *vates* | Jóvendő mondo, Peëta. |
| *uber* | Csecs, Tőlgy. |
| *uber* | Bó, Termet. |
| *ubertas* | Bőség, termetség. |
| *ubicunque* | Valahol. |
| *ubi* | Hól, holott. |
| *ubique* | Mindenűt. |
| *ubivis* | A' hól ſzinte akarod. |
| *udo* | Botos, kapcza. |
| *udus* | Nedves. |
| *vecors* | Bolond. |
| *vectigal* | Ado, dézma. |
| *vectis* | Retez, kilincs, zár. |
| *vegeto* | Meg-erőſſitem. |
| *vehemens* | Nagy indulatu. |
| *vehiculum* | Szekér, kocsi. |

*Veho* Viſzem, ſzekeren vagy hajon hordom.
*vel* Vagy, avagy.
*velamen* Fedél, takaró.
*veles* Kónyú ſzerrel valo vitéz.
*velitor* Tuſakodom.
*vellus* Gyapju.
*velo* Bé-fedem.
*velocitas* Gyorſaság.
*velum* Fedél, vitorla.
*velut* A' mint.
*vena* Er.
*venabulum* Vadáſz dárda.
*venalis* El-ado, áruban bocsáttatot.
*vendico* Magamnak tulajdonitom.
*vendito* El-adogatom, kérkedve mutogatom.
*vendo* El-adom.
*veneficus* Kanta ires bújós bájos.
*venenum* Méreg, orvos ital.
*veneo* El-adattatom.
*veneror* Tiſztelem, becsúllőm.
*venereus* Venus dolgára, nőſzéſre való.
*venia* Bocsánat, meg-engedés.
*venio* Jővők, megyek.
*venor* Vadáſzok.
*venter* Has.
*ventilo* Szorok, legyezek.
*ventus* Szél.
*venundo* El-adom, áruban bocsátom.
*venuſtus* Szép, ékes.

| | |
|---|---|
| *Vepres* | Tövisſes bokor. |
| *ver* | Tavaſz, ki-kelet. |
| *verber* | Vereség, verő ſzerſzám. |
| *verbero* | Meg-verem. |
| *verbum* | Szó, ige, beſzéd. |
| *verecundia* | Szemérmetesség. |
| *vereor* | Felek, általlom. |
| *vergo* | Hajlok. |
| *veritas* | Igaſság. |
| *vermis* | Féreg, nyű. |
| *verna* | Házunknál ſzületet ſzolga vagy |
| *verò* | Penig. (ſzolgáló. |
| *verres* | Artány, kan. |
| *verro* | Meg-ſöprőm. |
| *verſo* | Forgatom. |
| *verſor* | Forgok. |
| *verſus* | Felé. |
| *verſus, us* | Vers. |
| *verſus, a, um* | Fordittatott, meg-ſöprött. |
| *verſutus* | Alnok, ravaſz. |
| *vertex* | Hegynek s főnek teteje. |
| *vertigo* | Szédelgés, Forgo-ſzel. |
| *verto* | Forditom, csavaritom. |
| *verruca* | Szömölcsö. |
| *veru* | Nyárs. |
| *vervex* | Ötü. |
| *verùm* | De, azért. |
| *verumtamen* | De azért, de mind-azon-által. |
| *verus* | Igaz. |

*Veſa-*

| | |
|---|---|
| *Veſanus* | Eſztelen, ſzeles. |
| *veſcor* | Eſzem. |
| *Veſica* | Hojag. |
| *veſpa* | Darás. |
| *veſper* | Eſtve. |
| *veſpertilio* | Szárnyas egér, Túndenevér. |
| *veſter* | Tiétek. |
| *veſtibulum* | Tornácz, pitvar. |
| *veſtigium* | Láb-nyom, jegy. |
| *veſtis* | Ruha, öltözet. |
| *veternus* | Mély álomban ejtő betegség. |
| *veterator* | Ag, ravaſz. |
| *veteranus* | Látott hallott régi vitéz, régi. |
| *veto* | Meg-tiltom. |
| *vetula* | Vén aſzſzony. |
| *vetus* | Ag, régi. |
| *vetuſtas* | Régiség. |
| *vexillum* | Záſzlo. |
| *vexo* | Kinzom, gyötrőm. |
| *via* | út. |
| *viaticum* | Uti-költség, eledel. |
| *viator* | Uton-járo. |
| *vibro* | Rázom. |
| *vicarius* | Vice, hely-tarto. |
| *vicinus* | Szomſzéd. |
| *vices* | Változás. |
| *viciſſitudo* | Változás. |
| *victima* | Aldozat. |
| *victoria* | Győzedelem. |



127

*Victus* Etel ital.
*vicus* Falu, ucza.
*videlicet* Tudni-illik.
*video* Látok.
*videor* Láttatom.
*vidua* Özvegy aſzſzony.
*vieo* Abroncsozom, veſzſzővel meg-
kőtőm.
*vigeo* Erőmben, jobb koromban va-
*vigil* Vigyázo, ſerény. (gyok.
*vigilo* Vigyázok, virraſztok.
*viginti* Huſz.
*vigor* Elevenſég, erőſség.
*vilipendo* Semmire bőcsűllőm.
*vilis* Roſz, hitván, alá-való.
*villa* Major.
*villicus* Major-gazda.
*vimen* Kötő-veſzſző, pánt-veſzſző.
*vincio* Meg-kőtőm.
*vinco* Meg-győzőm.
*vinculum* Kőtel, kőtőzés.
*vindemia* Szűret.
*vindicta* Boſzſzu-állás.
*vinea* Szőlő.
*vinum* Bor.
*viola* Viola ſzép virág.
*violo* Meg-ſzeplőſitem, rajta erőſzakot
*violentia* Erőſzak. (téſzek.
*vipera* Vipera, mérges-kigyo.

| | |
|---|---|
| *Vir* | Férfiu. |
| *virago* | Férfi modra termet vaſtag aſz- |
| *vireo* | Zőld vagyok. (ſzony. |
| *vires* | Erő. |
| *virga* | Veſzſzó, iſtáp. |
| *Virgilius* | Virgilius Poëta. |
| *virginitas* | Szűzeſség. |
| *virgo* | Szűz, leányzo. |
| *viridárium* | Zőld ágas hely, leveles ſzin. |
| *viridis* | Zőld. |
| *virtus* | Joſzágos cſelekedet. |
| *virus* | Méreg, bak búz. |
| *viſcera* | Belső réſzeink. |
| *viſcus, ſci* | Lép. |
| *viſcus, eris* | Bél. |
| *viſito* | Meg-iátogatom. |
| *vis* | Erő, ſokság. |
| *viſus* | Látás. |
| *vita* | Élet. |
| *vitis* | Szőlő tő, ſzőlő veſzſző. |
| *vitium* | Vétek, hiba. |
| *vito* | El-távoztatom. |
| *vitricus* | Moſtoha atya. |
| *vitrum* | Üveg. |
| *vitulus* | Borju. |
| *vitupero* | Gyalázom. |
| *vivo* | Élek. |
| *vivarium* | Halás-tó, vad-kert. |

| | |
|---|---|
| *Vivus* | Elő, eleven. |
| *vix* | Alig. |
| *ulciſcor* | Boſzſzút-állok. |
| *ulcus* | Fekély, kelis, ſeb. |
| *ullibi* | Valahol. |
| *ullus* | Valaki. |
| *ulna* | Öl, ſing, réf. |
| *ultimus* | Utolſo. |
| *ultra* | Túl, attúl, felet. |
| *ultro* | Szabad akarattya ſzerint. |
| *ululo* | Orditok. |
| *umbilicus* | Kóldók, könyv boglára. |
| *umbo* | Pais, pais közepin valo boglár. |
| *umbra* | Arnyék. |
| *una* | Eggyût. |
| *unanimis* | Egy akaratu, egy ſzivû. |
| *uncia* | Egy avagy két lót. |
| *uncus* | Horog. |
| *uncus, a, um* | Horgas. |
| *unda* | Viz, hab. |
| *unde* | Honnan. |
| *undique* | Minden-felöl. |
| *ungo* | Kenem. |
| *unguentum* | Kenet. |
| *unguis* | Köröm. |
| *ungula* | Barom köröm |
| *unio* | Eggyeſség. |
| *unio* | Drága kö, gyöngy. |

*Univer-*

*Universus* Mind az egesz.
*unquam* Valaha, egy időben.
*unus* Egy.
*unusquisque* Kiki-mind.
*vocabulum* Nevező ige.
*vocalis* Hangos szavu.
*vociferor* Üvöltők-kiáltok.
*voco* Hivom, nevezem.
*vola* Kéznek és lábnak vápája, tenyér.
*volo, as* Röpülök.
*volo, vis* Akarom.
*volucer* Gyors, madár.
*volucrum* Takaro szerszám.
*volumen* Takarék, óreg könyv.
*voluntarius* Szabad akaratból való.
*voluntas* Akarat.
*volvo* Forgatom, hengeritem.
*voluptas* Gyönyörüség.
*volutabrum* Fetrengő hely, hol a' disznok hevernek a' sárban.
*voluto* Forgatom, hömpölygetem.
*vomer* Szánto vas.
*vomica* Fakadék, dagadás.
*vomo* Okádom.
*vorago* Örvény.
*voro* Mohon eszem.
*voveo* Fogadok, kivánok.
*vox* Szózat, szó.

| | |
|---|---|
| *Urbanus* | Városi, emberséges, tiszteſség beſzédi |
| *urbs* | Keritet város. |
| *urceus* | Föld edény. |
| *urgeo* | Erőltetem. |
| *urina* | Hugy, vizelet. |
| *urinor* | Buárkodom, viz alat uſzok. |
| *urna* | Veder. |
| *uro* | Egetem, Perſelem. |
| *urſa* | Nőſtény medve. |
| *urtica* | Csalány. |
| *uſquam* | Valaholot. |
| *uſque* | Addig. |
| *uſquequo* | Meg, míglen, meddig. |
| *uſura* | Véle élés, uſora. |
| *uſurpo* | Gyakran élek véle, haſznát vé ſzem, magamnak tulajdonitom |
| *uſus* | Véle élés, |
| *ut* | Hogy, mint. |
| *utenſile* | Elni való eſzkőz. |
| *uter* | Tőmlő, ſip. |
| *uter, tra, trum* | Mellyik a' kettő kőzzül. |
| *uterq́;* | Mind kettő. |
| *uterus* | Has, méh. |
| *uti* | A'mint. |
| *utilis* | Haſznos. |
| *utinam* | Vaj-ha, oh-ha. |
| *utique* | Bizonyára. |
| *utor* | Elek véle, haſznát veſzem. |

*Utpot*

| | |
|---|---|
| *Utpote* | Ugy-mint, tudni-illik. |
| *utrinque* | Mind-két-felől. |
| *utrobique* | Mind-két-helyen. |
| *utrum* | Avagy. |
| *uva* | Szőlő. |
| *vulgus* | Kőfség. |
| *vulnero* | Meg-sebesítem. |
| *vulpes* | Roka. |
| *vultus* | Arczulat. |
| *vultur* | Saskesélyű. |
| *uxor* | Feleség. |

## X

*Xenodochium* Vendég-fogado-ház.

## Z.

*Zelotypus* Buzgo indulatu.
*zelus* Szerelemre vagy haragra való buzgo indulat.
*zephyrus* Nap enyészeti szél.
*zizanium* Konkoly.
*zona* Madzag, tarsoly.
*zythus* Szalád-ser.

# SENTENTIARUM MORALIUM.

## CENTURIA PRIMA.

*De Virtute & Vitio in Communi.*

## AZ ERKŐLESŐKRŐL-VALO sententiakban.

### ELSŐ SZAZAD.

*A' joszágos-cselekedetről és Vétekről közönségessen.*

*IN nomine sanctissimæ Trinitatis*
A' Szent Háromságnak nevében.

*Soli DEO Creatori decus & gloria*
Egyedűl a' teremptő Istennek ékesség és dicsőség.

*Initii difficultas toleranda.*
A' kezdetnek nehézségét el-kell-szenvedni.

*Principium dimidium totius,*
El-kezdeti fele az egész dolognak.

*Facilè est inventis addere*
Könyű a' talált dolgokhoz adni.

*Deteriora pertinacius hærent.*
A' hitvánabb dolgok meg-átalkodottabbol bennünk maradnak.

Fœda

*Fœda igitur prorſus abolenda.*

Az ocsmány dolgok annakokáért tellyeſſęgel el-tőrlendők.

*Virtus laudata creſcit: & honos alit artes.*

A' meg-dicsirtetet jószágos cselekedet nevekedik: és a' bőcsűlet neveli a' tudományokat.

*Hoc momentum, unde pendet æternitas.*

E' ſzempillantáſni idő, a' honnét függ az örökkévaloság.

*Sub ſordida veſte ſæpè ſcientia.*

A' ruſnya ruha alatt gyakorta tudomány vagyon.

*Novitas acquirit gratiam.*

Az újság ſzerez kedveſſęget.

*Reminiſcere te omnino pulverem eſſe.*

Reá emlekezzél hogy te tellyeſſęggel por vagy.

*Socius facundus pro vehiculo.*

A' nyajas pajtárs ſzeker gyanánt vagyon.

*Quod ſcis ignoras: digito compeſce labellum.*

A' mit tudtz nem tudod: újjoddal csendeſics-meg ajakadot.

*Declina à malo, & in bono te exerce.*

Térj-el a' gonoſztúl, és a' joban gyakorollyad magadat

*Filii morigeri familiæ ſuſtra.*

Az engedelmes fiak a' cselédnek támaſzi.

*Conſcientia mille teſtes.*

A' lelki iſméret ezer bizonyságok.

*Quo magis licet, eò minùs lubeat.*

Mennél inkáb ſzabad, annál kevesbé teſsék.

*Peccata*

*Peccata non reſpiſcentium elemoſynis non redimuntur, ut illibati ſint.*

A' meg-nem térőknek bűnők nem váltatnak-meg alamiſnákkal, hogy tiſztáks legyenek.

*Labentem occultè corripe: nemo ſine crimine.*

A' meg-eſettet titkon fedd-meg: Senki nincsen vétek nélkűl.

*Honeſta reputatio eſt certum patrimonium.*

A' tiſzteſséges meg-hányás-vetés bizonyos atyától maradt őrőkſég.

*Intelligens magiſtratum poſſidebit.*

Az értelmes ember tiſztet fog birni.

*Intima benevolentia ſtrictiùs unit quàm affinitas,*

A' belső jó akarat ſzoroſſabban foglal őſzve, mint a' rokonság.

*Minis didaſcali proficit diſcolus,*

A' tanitonak fenyegetéſivel őregbedik az erkőlcsős.

*Ex habitu præſumitur perſona.*

Őltőzetiből bőcsültetik a' ſzemély.

*Flos inter vepres halet & fulget.*

A' virág a' töviſſek kőzött illatozik és tündőklik.

*Cunctis ſtat terminus ævi,*

Mindenek idejének határa vagyon.

*Pecuniæ obediunt univerſa,*

A' pénznek engednek minden dolgok.

*Præconia poſt funera manent.*

A' dicséretek a' halál után fenn maradnak.

*Commune diſcrimen diſſidentes conjungit.*

A' kőz veſzedelem a' viſzſza vonokat őſzve foglallya.

*Opera-*

M. ACADEMIA KÖNYVTÁRA

*Operare continuò, ne te dæmon præoccupet.*
Munkálkodgyál ſzűntelen, hogy tégedet az ördög el-
ne foglaliyon.
*Cygnus canoro tono ſuas proſequitur exequias.*
A' hattyu hangos éneklésével ékeſiti a'maga temetéſét.
*Auxilia imbecillia firma conſenſus reddit.*
A' gyenge ſegedelmeket erőſſekké téſzi az egygyet
*A perverſis vituperari, decorum.* (értés.
A' viſzſza-fordultaktol gyalázratni ékes dolog.
*Studiorum radices amaræ; fructus verò ſapidi,*
A' tudományoknak gyökerei keſerűek, gyűmölcsei
penig jó izűek.
*Excelſus humilia reſpicit.*
A' magaſságbéli az alacsonokat nézi.
*Flamma fumo proxima eſt.*
A' láng a' füſthóz közel vagyon.
*Adoleſcentes inanibus non inſtruantur.*
A' nevendékeny iffiak hijában valo dolgokra ne ta-
nittaſſanak.
*In equulei quæſtionibus, & ſuſpiriis, philoſophandum eſt.*
A' csigazáskor való kérdezkedéſekben és ſohajtáſok-
ban kell bölcselkedni.
*Contritio cordis eſt ſecunda poſt naufragium tabula.*
A' ſzivnek tőredelmeſsége második tábla a' hajo tőrés
után.
*Repetita plaga vexat aliquantò amplius.*
A' gyakorta való csapás valamenyivel inkáb gyötör.
*Urſa cœcos lambit catulos.*
A' nőſtény medve vakkólykeit nyalogattya.

*Ansam te locupletandi arripe modo.*
Meg-gazdagulásodnak alkalmatosságát kapjad mo-
*Abrenuncia Satanæ, qui circuit ut devoret.* (ſtan.
Mondgy ellene a' Sátánnak, a' ki kőrűl jár hogy meg-
*Abſtergenda inflicta infamia.* (egyen.
El-kell tőrleni a' reánkkent gyalázatot.
*Ne gradieris per tramitem incommodum.*
Ne járj az alkalmatlan kereſzt ősvenyen.
*Inſpirationibus internis attendas ſedulò.*
A' belső ihléſekre figyelmezzél ſzorgalmatoſſan.
*Rutilans jubar in caverna coruſcat.*
A' napnak vereſſen tűndőklő ſugára a' veremben
fénlik.
*Rebus tibi injunctis incunctanter incumbe.*
A' tenéked parancsoltatot dolgokon mulatozás nélkűl
rajta légy.
*Similis lactuca labris.*
Haſonlo Salátája ajakihoz.
*Expedit aſpicias quod amittere poſſis.*
Haſznos hogy meg-nézzed a' mit el-veſztherz.
*Obbreve delictum, perpetuum ſupplicium.*
A' rővid vétekért őrőkké való bűntetés.
*Oblocutores, & ſuſurrones, etiam cerdonibus exoſi.*
A' rágalmazók és a' ſuttogók még a' foldozo vargák-
nál-is gyűlőlségeſek.
*Baſilica reverenter viſitanda.*
A' tanáts-házat bőcsűlleteſen kell meg-látogatni.
*Inter benignos ſodales ne ſis tetricus.*
Kegyes paj-tárſaid kőzt ne légy komor.

*Suppli-*

*Supplicanti ſuccurrere ne pigeat.*
Az alázatoſſan kónyórgőnek ſegitségűl lenni ne re-
*Figura ſæculi inſtabilis.* (ſteld.
E' világnak ábrázattya álhatatlan.
*Mores imperatoris imitari, genus quoddam obſequii eſt.*
Az Imperatornak erkőlcseit kővetni néminémű ne-
me az engedelemnek.
*Venuſta facies muta commendatio.*
Az ékes ábrázat néma ajanlás.
*Eloquentiæ ſymphonia mulcet, & favorem obtinet.*
Az ékeſen ſzoláſnak egygyező zengéſe meg-enyhit és
kedvet nyér.
*Frivola voluptas in inſtanti perit.*
A' ſemmire kellő gyónyőrúség egy ſzem-pillantáſ-
ban el-véſz.
*Præclara accuratè agenda.*
A' jeles dolgokat ſzorgalmatoſſan kell cselekedni.
*Liberorum procreatio angor voluntarius.*
A' gyermekeknek nemzéſek akarat ſzerint való keſe-
*Neglecta juventus ſylveſcit.* (redés.
Az el-mulattatott iffiuság meg-vadúl.
*Circumſtantia piaculum aggravat.*
A' kőrnyűl-alló dolog a' vétket meg-ſulyoſittya.
*Saturitas illecebrarum nutrix.*
A' meg-elégedés az édeſgető gyónyőrúségeknek daj-
*Vulgi genius perplexus.* (kája.
A' kóſségnek terméſzeti zurzavar.
*Ad calamitatem quilibet rumor ſufficit.*
A' nyomoruságra akar mely hir elégséges.

*Ingenuis acerba penuria.*
A' nemes erkölcseknek keserű a' szegénység.
*Pravus culturâ fit frugi.*
Az el-vetemedet véle bánással lészen jó.
*Ut langvent folio lilia pallido.*
Miképpen el-lankadnak a' sárga levelű liliomok.
*Sic splendor nitidis qui radiat genis.*
Azonképpen a' fenyesség melly a' tündöklő orczákon
*Et pennis volitans forma fugacibus.* (ragyog.
Es a' gyors szárnyakon repülő ábrázat.
*Cursu perceleri fata ubi venerint.*
Midőn az Isteni-végezések gyors futással el-jönek.
*Perpulchri spolium corporis horridum.*
A' szépséges testnek iszonyu ragadományát.
*Et nugas fragiles ludibrio dabunt.*
Es a' romlando hivságokat csuffá tészik.
*Turgida curarum tempestas obruit aulas.*
Gondoknak fel-fuvalkodot szel-vesze burittya-el az
*Invisa imperia nunquam retinentur diu.* (Udvarokat.
A' gyülölséges birodalmak soha nem tartatnak sokáig.
*Hora permutat ima summis.*
Egy óra el-változtattya a' leg-alsókat a' leg-felsőkkel.
*Non est è terris mollis ad astra via.*
Nincsen e' földről könyü út a' csillagokra.
*Nobilitas nequitiæ velamen.*
A' nemesség latorságnak fedele.
*Flagitium quod astu celatur ætas indicat.*
A' gonoságot, melly ravalsággal rejtegettetik, az üdő
ki-jelenti.

*Asinus*

*Asinus ad liram, anser inter olores.*
Szamár tudna a'kobozhoz, lúd a' hattyuk kőzőt.
*Considera quàm abominabile sit blasphemare.*
Gondold-meg melly utálatos dolog legyen károm-
*Seditiosi Reipublicæ ruina.* (kodni.
A' párt-ütők a' kőzönséges társaságnak veszedelmi.
*Accusator, qui consortem defert, sese intueatur.*
A' vádolo, ki az ő véle egy szerencséjű társat bé-vádol-
lya, ő magát tekintse-meg.
*Suspicio necessitudinis venenum.*
A' gyanuság barátságnak mérge.
*Qui tangit picem inquinabitur ab ea.*
A' ki meg-illeti a' szurkot meg-mocskoltatik attul.
*Defunctum non infectaberis maledictis.*
A' meg-hóltat ne illesd szidalommal.
*Iniquorum secundus successus non te offendat*
A' hamissaknak szerencsés elő-menetelek ne-botrán-
koztasson meg-tégedet.
*Magistrum deludere insipientis est.*
Mesterét meg-tréfálni esztelenhez illik.
*Nitimur in vetitum cupimusque negata.*
Igyekezünk a' tilalmas dolgokra, és kivánnyuk az tő-
lünk meg-tagadtatot dolgokat.
*Acedia vitiis fomitem suppeditat.*
A' tunyaság a' vétkeknek taplot szolgáltat.
*Desidi semper feriæ.*
A' resteknek mindenkor innep vagyon.
*Vecordes verbis non subiguntur.*
A' kába emberek szóra meg-nem hajolnak.

*Insidiatur, qui admodum blanditur.*
Oálkodik a' ki igen hizelkedik.
*Assentatio magnatum pernicies.*
A' hizelkedés a' nagy rendeknek veszedelme.
*Sophista tergiversari solet.*
A' patvaros bólcs tétovázni szokot.
*Luxum suadent lascivi, non sophi.*
A' bujaságot javallyák a' fajtalanok nem a' bólcsek.
*Stulti doctrinam spernunt, & manticam à tergo occulunt.*
A' bolondok a' tudományt meg-utállyák, és a' kettős táskát hátok megé-rejtik.

# CENTURIA SECUNDA.

## *De Prudentia & Imprudentia.*

## MASODIK SZAZAD.

## *Az Okosságról és Oktalanságról.*

*Ambula cum prudentibus, & calcaribus non indigebis.*
Járj az okossokkal, és sarkantyu nélkül nem szúkölködöl.
*Sapienti sua sors placet.*
A' bólcs embernek a' maga sorsa tetszik.
*Expende robur, prius quam quidquam aggrediaris.*
Meg-hánd vesd erődet, minek előtte valami dologhoz fognál.
*Fronte capillata post est occasio calva.*
Az alkalmatosság elől hajas, hátúl kopasz.

Non

*Non temerè corruit, qui prospicit.*
Nem vakmerőképpen esik-el a' ki továbra néz.
*Sopitas dudum simultates ne suscites.*
A' régen le-csendesedet gyűlőlségeket ne támazd-fel.
*Sustine, abstine, mori memento.*
Tűrj, szenvedgy, magad meg-tartoztasd: hogy meg-halâsz meg-emlekezzél.
*Mora odio est: verùm dat vires.*
A' késedelem gyűlőlséges: de erőt ád.
*Inportu navigat, qui se probè novit.*
A' rév párton hajokázik, a' ki magát jól ismeri.
*Æs speciei, vinum animæ, speculum est.*
A' réz az ábrázatnak tűkőre, a' bor az elménck.
*Oculus heri impinguat equum.*
A' gazda szeme hizlallya-meg a' lovat.
*Beneficium accipere libertatem est vendere.*
A' jó-téteményt el-venni, szabadságnak el-adása.
*Præcipitis judicii comes est pœnitentia.*
A' habahurja itiletnek úti-társa a' meg-bánás.
*Dolenti non est adhibenda fides.*
Bánatos embernek nem kell hinni.
*Sponte oblatum dupliciter gratum.*
A' mit szabad akaratbol adnak, két-képpen kedves.
*Cavendi oportunitas non est omittenda.*
Az el-távoztatásra-valo alkalmatosságot nem kell el-hadni.
*Citius adest periculum, si vilipendatur.*
Hamaréb jelen'vészedelem, ha semminek tartattatik.

*Deliberandum eſt diu, quod ſtatuendum eſt ſemel.*
Sokáig kell tanácskozni arrul a' mit egyſzer kell állatni.
*Ad conſilium ne acceſſeris, antequam voceris.*
A' tanácsban ne meny, minek-előtte hivattatol.
*Silentii tutum præmium.*
A' halgatáſnak bátorságos jutalma vagyon.
*Fluxo ne fide colori.*
Az el-mulando ſzinnek ne hidgy.
*Siſte gradum, depone faſtum, quid veſper vehit incertum.*
Aly-meg, ted-le a' kevélységet, mit hozzon az eſtve, (bizontalan.
*Emere malo quàm rogare.*
Venni inkab akarok mint kérni.
*Interdum veteratorem fingere non juvat.*
Neha a' csalárdot nem ſegiti a' hazugság.
*Vitæ finem perpende: de craſtino haud ullus ſecurus.*
Eletednek végét meg-gondold: a' holnapi napról ſenki nem bátorságos.
*Lacrymæ fœminarum ne te fallant.*
Az aſzſzony embereknek könyhullatáſok téged meg-ne csal!yon.
*Deſinit oggannire conjux, ſi nihil reſpondeas.*
Meg-ſzünik ellened csevegni házas-társod, ha ſemmit nem feleiſz.
*Theſaurum & talentum ne abſcondas in agro.*
Kincsedet és tálentomodot ne rejtsd-el a' mezőn.
*Adverſus ſtimulum calcaneo ne calcitres.*
Ősztön ellen ne rugj a' ſarkaddal.
*Mendacem memorem eſſe oportet.*
Hogy a' hazug jo elmés légyen ſzükség.

Pro

*Pro dote ſolummodò ne ducas uxorem.*
Csak jegy ruhájért ne házaſodgyál.
*Suo indicio ſorex deprehenditur.*
Maga jeléről tapaſztaltatik-meg a' patkány.
*Nuptam ad ſecreta ne admittas: garriendo enim ambos perdet.*
Menyecskét titkodhoz ne bocsáſs, mert csácsogásával mind kettőtöket el-veſzti.
*Deſolatos deridere dementia eſt.*
Az el-puſztultakat meg nevetni eſztelenség.
*Cives ob politiam, non propter mœnia.*
A' polgárok a' városi rendért, nẽ a' kő-falokért vadnak.
*Abyſſum divini numinis, & arcana ne ſcruteris omnipotentis.*
Az Iſteni akaratnak mélységét, és a' mindenhatonak titkait ne viſgáld.
*Verſutus conſulendo negotiatur.*
A' ravaſz tanácskozván munkálkodik.
*Diſcretus eſto in diluendis neophytorum defectis.*
Meg-külömbőztető légy az uj embereknek vétkeknek el-törlésében.
*Exprime conceptum cum grano ſalis.*
Mond-ki az elmédben levő dolgot okoſſon.
*Elephantem ex promuſcide, ex ungve Leonem.*
Az Elefántot orrárol, körmérűl az Oroſzlánt iſmérhed.
*Utere præſentibus, & tecum habita.*
Ely a' jelen való dolgokkal, és magadnál légy.
*Soli lumen ne mutues.*
Napnak világot ne adgy kőltsön.

*Unica hirundo non facit ver.*
Egy fecske nem téſzen tavaſzt.
*Dulce bellum inexpertis.*
Edes a' had azoknak a' kik meg-nem próbálták.
*Merx ultronea putet.*
Az árú, mellyel onſzolnak bűdős.
*Poſteri caſus providendi.*
A' jövendő eſeteket eleve meg-kell nézni.
*Piſcator ictus ſapit.*
A' halász ha meg-csapottatik okoſſab.
*Ne ſutor ultra crepidam.*
Varga ne tovább a' kaptánál.
*Margaritas ante porcos ne projicias.*
A' Gyöngyöket diſznok eleiben ne hánd.
*Veterũ litũ jurgia non refricanda.*
A' régi perlődéſnek feddődéſit nem kell meg-ujitani.
*Latet anguis in herba.*
Vizi kigyo lappang a' fűben.
*Diluculo ſurgere ſaluberrimum eſt.*
Joreggel fel-kelni igen egéſséges.
*Anguſtum annulum ne geſtato.*
Szoros gyűrűt ne viſely.
*Quot homines, tot ſententiæ.*
Menyi ember, annyi értelem.
*Ignem gladio ne fodito.*
Tűzet palloſſal ne ſzirkály.
*Monarchia perfectiſſima gubernatio.*
Az egyedűl való Fejdelemség tőkélletes igazgatás.

*Auceps*

*Auceps fistulâ volucrem decipit.*
A' madaráſz ſippal csallya meg a' madarat.
*Pugil ſuum regreſſum denuo pugnando qualitercunque compenſabit.*
Az ökölleł vivo bajnok az ő hátra-állását ujjonnan
*Conſeſtim diſcute obſcura.* (harczolván meg jobbittya.
Mindgyárt fel-viſgáld a' homályos dolgokat.
*Bis pueri ſenes.*
A' vének kétſzer gyermekek.
*Cubiculo clauſo precandum.*
Agyas háznak bé-zárláſa után kell imádkozni.
*In æſtate præſertim componite nidos.*
Kiváltkeppen nyárban rakjatok féſzket.
*Conjectura conſtat ſignis.*
A' vélekedés jegyekből áll.
*Profunda luſtrare, abſq; exemplis arduum.*
Mélységes dolgot ſzemlélni példák nélkül gondos do-
*Pictura laicorum inſcitiæ competit.* (log.
Az irot kép a' paraſztoknak tudatlanságokhoz illik.
*Serpens exuit pellem in ſentibus.*
A' kigyo le-vetkezi bőrit a' tóviſesben.
*Miracula aſſiduitate nihil fiunt.*
A' csudák ſzüntelen-valo létellel ſemminek tartatnak.
*Valetudinem potionibus & pharmacis deinceps cura diligenter.*
Egéſségedre italokkal és orvoſságokkal ennek-után-
na gondot-viſely ſzorgalmatoſſan.
*Ne voveas, quandiu vacillas, ac tremis.*
Ne tégy fogadáſt, valamig tántorgaſz, és reſzketz.

*Magus*

*Magus, quò peritior, eò deteſtabilior.*
A' bűjős bájos mentűl tudoſſab annál utálatoſſab.
*Sannio ſagax ſimplicem explodit.*
A' ſerény gunyoló az eggyűgyűt ki-fűvólti.
*Imbelli adminiculo ne ſuſtenteris.*
Erőtlen támaſzhoz ne támoſzkodgyál.
*Ne obſerves anxius ſydera.*
Ne tarts ſzámot ſzorgalmatoſſan a' Csillagokra.
*Qui ſtatim annuunt floccipenduntur.*
A' kik mindgyárt eggyeznek, ſemmire bócsűltetnek.
*Mutuò muli ſcalpunt.*
Az őſzvérek egy-máſt kőltsőn vakarják.
*Qui oppidò expertus eſt, ſubterraneos doloſi cuniculos ſupplantabit.*
A' ki ſokat látot hallot a' csalárd embernek főld alatt valo ál-lyukait meg-tréfallya.
*Intra limites te contine.*
Határodban tartsd magad.
*Jucunda viciſſitudo rerum.*
Győnyörűſeges a' dolgoknak változáſa.
*Indumentum ſit elegans, non ſplendidum.*
A' ruházat legyen ékes, nem fenyes.
*Miſereri præſtat, quàm ulciſci.*
Könyörűlni jobb, mint boſzſzut állani.
*In præcipiendo perſpicuus ſit ſermo, non prolixus.*
A' parancsolásban világos legyen a' ſzó, nem bővſz.
*Conditione affabiles conformant ſe moroſis.*
Állapattal a' nyájaſok alkalmaſztattyák magokat a' mord emberekhez.

*Divitiæ*

*Divitiæ adulatores ad ſe pelliciunt, adverſa probant.*
A' gazdagságok a' hizelkedőket magokhoz édeſgetik, az ellenkező dolgok meg-ptobáliyák.
*Caſta matrona obtemperando imperat.*
A' tiſzta házas-aſzſzony engedvén parancsol.
*Lucrum cum jactura famæ, damnum eſt.*
Hired veſztegségével való nyereség, kár.
*Currus bovem trahit.*
A' ſzeker vonſza az ökrőt.
*Nodum in ſcirpo quæris.*
Csomot a' kákán kereſzs.
*Laniſtæ practici de lana caprina digladiantur.*
A' viadalt tanitó meſterek a' kecske gyapju felet karDoskodnak.
*Sus Minervam docet.*
A' Diſzno Minervát tanittya.
*Hæredis fletus ſub larva riſus eſt.*
Az örökősnek ſiralma az ál-orcza alatt nevetés.
*Viperam in ſinu fovet.*
Vipera kigyot kebelében táplál.
*Angvillam cauda capeſſis.*
Ingolnát farkon akarſz fogni.
*Ex arena funes & retinacula nectis.*
Fövenyből kőteleket és kőtő ſzerſzámokat kőtſz.
*Tunica pallio propior eſt.*
A' dolmány közeleb való a' paláſtnál.
*Idiota mulget hircum.*
A' tudatlan paraſzt feji a' kecske bakot.
*In mari aquam indagas.*
Tengerben vizet kereſs.

*Sponde*

*Sponde; noxa præſto eſt.*
Légy kezes; jelen a' kár.
*Laterem lavas: aërem percutis.*
Téglát mosſz, éltető eget verſz.
*Ex vagina eburnea plumbeum pugionem exemit.*
Elefánt-tetémből csinált hivelyből ón handsárt vetki.
*Turdus ſibi exitium egerit.*
A' huros madár magának veſzedelmet ganajlik.

# CENTURIA TERTIA.

## *De Temperantia & Intemperantia.*

## HARMADIK SZAZAD.

### *A' Mértékleteſségről és Mértékletlenségről.*

*Contra extrema, temperantia eſt ſeveritas.*
A' leg-végső veſzedelmes dolgok ellen, a' mértékleteſség keménység.
*Natura paucis contenta.*
A' terméſzet kevéſſel meg-elégedik.
*Præcipuum condimentum fames.*
Kiváltképpen-való jó iz-ado ſzerſzám az éhség.
*Sobrietas inprimis optimates decet.*
A' jozonság főképpen a' fő rendekhez illik.
*Arcum intenſio frangit; animum remiſſio.*
A' kézijját a' meg-feſzités tőri-el; az elmét az el-lankadás.
*Mulierem ornat taciturnitas.*
Az aſzſzonyt ékeſiti a' veſzteg halgatás.

*Præſ-*

*Præesse & non prodesse, molestum.*
Elsőnek lenni valamiben, és nem haſználni nehéz dolog.
*Opes conciliant invidiam.*
A' gazdagság ízerez irégységet.
*Rigor juris clementiâ moderandus.*
A' törvénynek keménységét kegyelmeſséggel kell igazgatni.
*Nimia familiaritas contemptum parit.*
A' felettéb-valo társolkodás meg-utáláſt nemz.
*Festina lente: nam tardus velocem assequitur.*
Lassujában sieſs: Mert a' kéſedelmes a' gyorſat el éri.
*Temulentus seſe, non merum increpet.*
A' réſzeg ő magát nem a' bort fedgye.
*Ex rebus leviſſimis oriuntur diſſensiones.*
Kicsiny dolgokbol ſzármaznak a' viſzſza-vonáſok.
*Æſtimationem denigrat, gulæ qui indulget.*
Bőcsületit mocskollya-meg, a' ki torkának kedvez.
*Fruſtra hortaris inter pocula.*
Hijában inteſz a' pohárok kőzt.
*Dominandi libido beſtia ferociſſima.*
Az uralkodáſnak gonoſzol kivánáſa igen kegyetlen, fene beſtia.
*Ardor otioſus fit furor.*
A' hivolkodo ízerelem dűheſségé léſzen.
*Medicus garrulus oneroſior morbo.*
A' csácsogo Orvos-Doctor terheſſeb a' betegségnél.
*Adulter luxuriam, non prolem expetit.*
A' parázna a' bujaságot, nem a' magzatot kivánnya.

*Prodi-*

*Prodigus provinciæ labes.*
A' tékozlo a' tartománynak mocska, kára.
*Ne cui ærumnam ſuam exprobraveris.*
Senkinek nyomoruságát ſzemére ne veſſed.
*Concordia nummis præponenda.*
Az eggyeſséget a' pénznél fellyeb kell becsülni.
*Literæ non erubeſcunt.*
A' levél nem pirul-meg.
*Sævi inter ſe non conſonant.*
A' kegyetlenek egy-más közt nem eggyeznek-meg.
*Eſt cur paveat, quem pleriquè formidant.*
Vagyon miért féllyen, a' kitől inkáb mindenek félnek.
*Tenuis cibus eſt utilis, & ad contemplationem confert.*
A' vékony étek haſznos, és az elmélkedéſre haſznál.
*Alauda ſuâ harmoniâ pigritiæ nos arguit.*
A' Pacsirta az ő éneklésével reſteknek vádol minket.
*Hydrops & Podagra genuinæ ſorores ingluviei.*
A' Viz-korság, és Kőſzvény természet ſzerint való hugai a' zabállodáſnak.
*Procerum pompa, ut cera calore liqueſcens.*
A' fő-népeknek pompájok mint a' melegtől el-olvadó viaſz.
*Iteratus partus leænæ non contingit.*
Másodſzor nem ellik a' nőſtény oroſzlán.
*Sera in fundo parſimonia.*
Késő a' fenekén a' ſzűkön kóltés.
*Quid pejus, quam abuti operâ & otio?*
Mitsoda gonoſzab, mint viſzſza élni a' munkával és a hivolkodáſſal?

*Antelu-*

*Lucernâ industriâ & elucubratione vincunt nos opifices.*

Virratta elôt valo ſerénységgel meg-győznek minket a' mives emberek.

*Avaritia mortalium miſerrimus.*

A'fôſveny a' halando emberek kôzt leg nyomorultab.

*Amant alterna camœnæ.*

Az énekléſnek Iſten aſzſzonyi az egy-más után valo énekleſt ſzeretik.

*Coram grandævis conticeſcere debes.*

A' nagy idejûek elôt veſzteg kell halgatnod.

*Cui quis ab incunabulis aſſveſcit, id optat.*

A' mihez valaki bôlcsôjetôl fogva ſzokik, azt kivánnya.

*Coquus etſi maximè hebes, ſui ipſius recordabitur.*

A' Szakáts bár igen oſtoba légyen, ô magárul meg-emlekezik.

*Tranquillitas placida diſſidium extinguit.*

Az engedelmes csendeſség a' viſzſza vonáſt meg-ôltya.

*Aurum ideò carum, quia rarum.*

Az arany azért kedves hogy ritka.

*Jejunium in tentatione & tribulatione clypeus.*

A' bôjtôlés a' kiſértetben és nyomoruságban pais.

*Serius fatigatus facetiis relaxetur.*

A' nagy dolgokbã el-fárat tréfákkal enyhiteſsek-meg.

*Sterilitas ſternit ſemitam cœlibatui.*

A' magtalanság ôſvényt tsinál a' nôtelenségre.

*Liberalis aperti ſunt loculi.*

A' bô kezûnek nyitva vadnak tarſolyi.

*Meditatio absq; distractione convertit planctum in jubilum.*

Az el-vonattatás nélkûl valo elmélkedés a' ſiralmat örömre fordittya.

*A detractione auditum cohibe.*

A' rágalmazáſra ne halgaſs.

*Lenis commotus excandeſcit paulò vehementius.*

A' laſſu meg-háborodás valamenyivel inkább gerjed.

*Animalia bruta chamo & fræno domantur.*

Az oktalan állatok zabolával és fékkel ſzelidittetének meg.

*Tempus adimit mœſtitiam.*

Az idô el-véſzi a' ſzomoruságot.

*Erranti medicina confeſſio.*

Az el-tévelyedetnek orvoſság a' meg-gyonás.

*Muſica recreat melancholicos.*

A' muſika meg újjittya a' nehéz kedvûeket.

*Alimenti menſura ponderanda.*

Az eledelnek mértékét meg kell fontolni.

*Ambitioſi, ut hædera, faſtigia inſolenter ambiunt.*

A' tiſztelség kivánók, mint a' folyo boroſtján, magos helyekre kivánkoznak.

*Orphanum & pupillum ne deſpicias.*

A' kinek ſe apja ſe annya nintsen, az árvát ne uj táld-meg.

*Libri absq; verecundiâ carpunt.*

A' kônyvek ſzemérmetelseg nélkûl feddenek.

*Aurora muſis apta.*

A' hajnal alkalmatos a' tanuláſra.

*Man*

*Mane è cubili ceu dama, exilias.*
Reggel az ágyas házbol mint az őz, ki-ugordgyál.
*Implora altissimum, ut mundanos amputet nexus.*
Hid segitségűl a' magosságbélit hogy a' világi kötelèket el-messe.
*Una flare & sorbere impossibile.*
Egyszer s' mind funi és hőrpőlni lehetetlen.
*Convivium catena deliciarum.*
A' vendégség láncza a' győnyőrűségeknek.
*Puritas, post excidium carnis, æmula est virginitatis.*
A' tisztaság a' testnek veszedelme után, vetekedik a' szűzességgel.
*Candentes carbones crebrò scintillant.*
A' tűzes hólt szenek gyakran szikráznak.
*Eduliorum fœcunditas secum ducit titillationes obscœnas.*
Az eledelnek bővsége magával hordozza a' fajtalan tsiklandásokat.
*Factiosus odit plus quam duos.*
A' pártolkodo többet gyűlől kettőnél.
*Pubes, continentiæ cingulo renes & lumbos constringat.*
Az iffiuság, a' maga meg-tartoztatásnak övével veséit és ágyékit őszve szoritsa.
*Monachus sicut passer solitarius in tecto.*
A' Barát mint az egyedűl valo veréb a' ház héján.
*Oliva si à caprò lingatur, non germinabit.*
Az Oláj-fa, ha a' ketske-bak meg-nyallya, nem bimbozik.

*Cum longævis ne altercetis, ne succenseant.*

A' hoſzſzu idejűekkel ne vitſzálkodgyál, hogy meg ne haragudgyanak.

*Diverſorii rixas æquanimiter feras.*

A' vendég fogadó háznak vitſzſza vonáſit tsendes elmével túrjed.

*Nec in ipſa regiâ abſq; regula regnandum.*

Még a' Király udvarában-is nem kell regula nélkűl orſzágolni.

*Sincerus non deciſcat à veſtigiis rectoris ſui.*

A' hiv tanitvány ne haſonlyon-el az ő Meſterének nyomdokitul.

*Venter auribus caret.*

A' haſnak nincsen fűle.

*Crapulator à ſepulchro modicum diſtat.*

A' réſzeges a' koporſotul nem meſzſze vagyon.

*Obtrectatoris guttur, canalis infeſtus.*

A' rágalmazonak torka, fenekedő tsatorna.

*Græculus eſuriens in cœlum, juſſeris, ibit.*

Az éhező Gőrög az égben-is, tsak parantsollyad, fel-mégyen.

*Abſentem lædit cum ebrio qui litigat.*

A' távul valót ſérti-meg a' ki a' réſzeggel háborog.

*Iratus multa mentitur ſibi.*

A' ki meg-haragſzik ſokat hazud magának.

*Amor ordinem neſcit.*

A' ſzerelem nem tud rendet.

*Abdomen non gignit ſubtilem ſenſum.*

A' veséknek kövérsége nem ſzűl éles elmét.

*Pomum*

*Pomum è paradiſo protoplaſtum expulit.*
Az alma paraditsombol az elsó embert ki-úzte.
*Paſſionibus ſuis acquieſcere obeſt.*
Embernek a' maga indulatinak engedni ártalmas.
*Epulis & ſcyphis enervantur athletæ.*
Etkekkel és pohárokkal meg-erótelenittetnek a' baj-
*Fornicatio peſſima lues.* (nokok.
A' bujálkodás igen gonoſz dögleleteſség.
*Ex comœdia, tragœdia.*
Comediából, tragédia lett.
*In adverſarii diſpendio ne exultes.*
Ellenségednek kárán ne tomboly órómedben.
*Canis ad vomitum & vindictam.*
Az eb az okádáſra és a' boſzſzu álláſra meg-tér.
*Deſipit qui ſuperiori repugnat.*
Bolondoskodik a' ki a' felsó ellen tuſakodik.
*Superfluus imber arva plerumq; ſubvertit.*
A' kelletinél több zápor az ugarokat gyakorta fel-
*Obeſi minimè ſolertes.* (forgattya.
A' potrohoſok nem gyorſak.
*Inſulſus mimus, pervicax ſimia.*
A' más ember maga viſelésének izetlen kóvetője,
verſenyes majom.
*Hallucinantur qui arroganter cathedras appetunt.*
Tévelyegnek kik a' prædikállo ſzékeket kérkedve
kivánnyák.
*Quam innumeri hodie onagri in civitatibus commorantur!*
Melly ſzántalan vad ſzamárok laknak ma a' váro-
ſokban!

*Futilis effutit quodcunque illi in buccâ est.*
A' fetsegô ki-fetsegi valami a' szájában vagyon.
*Advocatus inter clientes in prætorio vociferatur.*
A' szoszolló az ô gond-viselése alat valok kôzött a' tornáczben zajog.
*Cupiditas conspirationis intestinæ fomentum est.*
A' kivánság a' kôsség kôszt valo pártolásnak táplálo eszkôze.
*Zelotypi zelus à furiis immittitur.*
A' buzgo indulatnak haragja a' dühôs ôrdôg aszszonyoktul botsáttatik.
*Copia fastidium generat.*
A' bôseg meg-unást nemz.
*Pudeat post nuptias stupro te prostituisse.*
Szégyenlyed hogy a' menyegzô után magadat parázznaságra adtad.
*Si in trutinâ & æquilibrio æquiparassem connubia, non jam bigamus forem.*
Ha a' fontban és az egyenlô mertékben egybe vetettem volna a' házasságokat, nem volnék két feleségû.
*Timidus appellat se cautum, parcum sordidus.*
A' félénk magát okosnak nevezi, a' rusnya, szûkônkôltônek.

# CENTURIA QUARTA.

*De Justitia & Injustitia.*

## NEGYEDIK SZAZAD.

*Az Igasságrol és Hamisságrol.*

*Discite*

*Discite justitiam moniti & non temnere divos.*
Tanullyátok az igaſságot meg-intetvén és meg-nem utálni az Iſteneſeket.

*Camelus non ingreditur per foramen acûs.*
A' Teve vagy hajo-kótel nem mégyen-bé a' tó-fokon.

*Majori cede: minore parce: trocho lude potius quam aleâ.*
Nagyobnak engedgy: kiſſebnek kedvezz: tsigával jadzál inkább mint koczkával.

*Ab alio expectes quod alteri machinaris.*
Máſtul várjad a' mit máſnak kéſziteſz.

*Paſtoris eſt tondere pecus non deglubere.*
Páſztor tiſzti meg-nyirni a' juhokat, nem meg-nyuzni.

*Incidit in foveam, quàm ſtruxit.*
Belé eſet a' veremben mellyet épitet.

*Dignum patella operculum.*
Mélto tálához fődője.

*Vultus reum prodit.*
Arczulattya a' bűnöſt el-árullya.

*Principum fatuitas teterrima.*
A' fejedelmeknek bolondsága iſzonyu.

*Patria cognatione propinquior.*
Hazánk a' rokonságnál közeleb valo.

*Non diſplicere ſpecimen rectitudinis eſt.*
Tetſzeni jegye az igaſságnak.

*Pauper ubique jacet.*
A' ſzegény mindenűt hever.

*Attentare quod inhibes, nefas eſt.*
Azt tselekedni a' mit meg-tiltaſz, nagy latorság.

*Facultates non benè comparatæ, haud sunt diuturnæ.*
A' nem jol kereſet gazdagságok, kevés ideig tartanak.
*Facultatem juriſdictionis tuæ ne tranſcendas.*
A' te tőrvény ſzolgáltatáſra valo hatalmadnak erejét
.által ne hágjad.
*Patrata maligne privatim in propatulo erunt.*
A' magán meg-tselekedet dolgok, nyilván leſznek.
*Clandeſtinis conjurationibus caſtra ampliſſima diſſipantur.*
Alattomban valo ősze esküvéſek miat nagy tábo-
rok el-ſzélednek.
*Afflictis opitulari magnificum eſt.*
A' meg-nyomorodtaknak ſegitséggel lenni nagysá-
gos dolog.
*Ad inermes defendendos protectore opus eſt.*
A' fegyverteleneknek meg-őrzeſekre az oltalmazo
ſzükséges.
*Tellus culta ſuggerit opima ſata.*
A' meg-mivelt főld ſzolgáltat kővér vetéſeket.
*Complementum legis pax eſt.*
A' tőrvéynnek tellyeſsége békeſség.
*Epiſcopus, in Eccleſiæ apice, ut carbunculus luceat.*
A' Püſpők az Anyaſzentegyháznak tetején mint a'
Kárbunkulus kő ugy világoskodgyék.
*Manſuetus, ſine cultro & cruciatu, martyr.*
A' ſzelid ember kés és kénzás nélkül martyrom.
*Contaminati poſt Baptiſmum afficiamur luctu.*
A' Kereſztség után meg-ferteztetvén ſiránkozzunk.

*Rhetor*

*Rhetor ab eo, qui sibi refragatur, vel invito veritatem extorquebit.*

Az ékessen szollo, attol, a' ki ő néki ellene mond, akarattya ellen-is az igasságot ki-tekeri.

*Hypocrita germanus crocodili.*

A'kép mutato min dapával anyával eg' a'Krokodillal.

*Exiguo caballo curta strigilatio.*

A' kitsiny kaczolának rövid vakarás.

*Consicius ipse sibi, de se putat omnia dici.*

A' ki a' maga vétkét tudgya, azt véli hogy mindeneket ő rola mondanak.

*Urbani summopere scycophantes aspernantur.*

Az emberséges beszédűek felette igen utállyák a' patvaros rágalmazokat.

*Patricida nefandus culeo insuendus.*

A' saját attyának gonosz gyilkosát bőr sákban kell

*Incestuosus haud unquam impunè se venditabit.* (varrani.

A' rakonságával paraználkodo soha bűntetetlenűl magát kerkedve nem mutogattya.

*Subdolæ pellicis suavium, morsus aspidis surdæ.*

A' házás emberrel paráználkodo tsalárd kurvának tsokja, siket Aspis kigyonak marása.

*Monile sontis, capistrum jugulans.*

A' bűnósnek nyaki ékessége, kősöntyűje, torkát megmeczó lánczos-fék.

*Dissimulantis indignatio, virus pestilens est.*

A' ki nem tetteti, annak boszonkodása halálos méreg.

*Qui escam respuit, & perperam vivit, est instar Diaboli.*
A' ki az ételt meg-veti, és viszsza fordultul él, ollyan mint az ördög.
*Ex stolida conniventia, despicatus.*
A' balgatag látatlanná tételből meg-utálás következik.
*Eruditi velut stellæ micabunt.*
A' tudossak mint a' tsillagok tündökleni fognak.
*Communicans olla cum cacabo confringetur.*
A' fódóvel közöskódó fazék el-rontatik.
*Stateram ne transilias: nec diadema carpseris.*
A' serpenyűtlen lánczos fontot ne hágd által; a' Királyi koronát-is ne tépjed.
*Araneo bufoni aconita propinat.*
A' pók a' varas békára mérget kószón.
*Atheus est talpa de die cœcutiens.*
Az istentelen ember nappal vakoskodo vakandok.
*Ubi disciplina claudicat, discordia jubas erigit.*
A' hol a' fenyiték sántál az egyenetlenség serényt emel.
*Superborum tabernacula funditus extirpabuntur.*
A' kevélyeknek hajlékok fundamentumtul fogva kigyomláltatnak.
*Petulans satyra mordendo medetur.*
A' tsintalan feddőző vers mardosván orvosol.
*Rationi paret, qui religionem sectatur.*
Az okosságnak enged a' ki a' religiot követi.
*Venerare quos antecellere conspicaris.*
Meg-bersűllyed a' kiket felyeb valoknak látsz.

Ex

*Ex alieno corio largas corrigias ſecas.*
A' más ember bôriból bó ſzijakat metſzeſz.
*Convitiis præpoſitum ne laceſſas.*
Az elôtted járot ſzitkokkal ne ingereld.
*Anteceſſorum decreta amplectenda.*
Az elôttünk valoknak végzéſiket ſzeretni kell.
*Detrimentum, cui obſtandum, ne permittas.*
A' kárt melynek ellene kell állani, ne engedd lenni.
*Qualis vir, talis oratio.*
Minémû a' férfi, ollyan a' beſzéde-is.
*Plurimum tribue antiquitati.*
Sokat tulajdonits a' régiségnek.
*Civilis agreſtes improbat, & impugnat.*
Az emberſeges ember a' paraſztokat nem javallya, és oſtromollya.
*Latratus moloſſi furem manifeſtat.*
Az agárnak ugatáſa nyilván valová téſzi a' lopót.
*Compatere multitudini advenarum.*
Tûrj eggyût a' jövevényeknek ſokaságával.
*Ubicunque interficere fas eſt, ibi etiam prædari.*
Valahol ſzabad ôldôkleni, ugyan ott tolvajlani-is.
*Conſanguinitas dirimit matrimonium.*
A' vér ſzerént valo rokonság fel-bontya a' házaſságot.
*Superſtitio eſt idolorum ſervitus.*
A' babonaság a' bálványoknak ſzolgálattya.
*Fratrem cum charitate corrige.*
Atyádfiát ſzeretettel dorgáld-meg.
*Artifici compedes impinguntur ſui.*
A' Meſter emberre a' maga békoi ûttetnek.

*Agricola*

*Agricola metit quod seminavit.*
A' szánto-vető ember azt arattya a'mit vetet.
*Sicarii aversantur tribunalia.*
Az ember öldöklők gyülölik a'törvény-tévő székeket.
*Agnoscenti sua enormia, ignosce atque dimitte.*
A' ki a' maga bűnét meg-ismeri, meg-botsáss s' meg-engedgy.
*Futura non sunt investiganda sortilegiis.*
A' jövendő dolgokat nem kel nyomozni sors vetéssel.
*Festivum concionatorem auscultamus libenter.*
A' jeles Prædikátort örömest halgattyuk.
*Ignominiæ notam inurere prohibetur.*
Valakit meg-gyalázni tilalmas.
*Gesticulanti sorto domum tuam præclude, ne te nutibus irretiat.*
A' gestáldogalo kurvanő előtt a' te házadat bé-zárjad, hogy téged integetésivel hálójában ne-keritsen.
*Mæchus in puncto descendit ad inferos.*
A' parázna egy szem-pillantásban pokolra szál.
*In gehennâ punientur protervi.*
Gehennában bűntettetnek-meg az fajtalanok, a' kinyesek.
*Parasitus petulcus procul sit à tuo consortio.*
A' buja mások után nyalakodo távul légyen a' te társaságodtul.
*Appropinquante brumâ, Ciconia Septentrionem deserit.*
El-közelitvén a' téla' Golya északot el-hadgya.
*Sequaci viseo aves vagæ illaqueantur.*
Ragado léppel a' bujdosó madarak meg-köteleztetnek

Qui

*Qui non exequitur præceptum, cogendus est.*
A' ki a' parantsolatot végben nem viszi, kénszeriteni kell.
*Consuetudo delinquendi offuscat intellectum.*
A'vétkezésre valo szokás meg-homályositya az értelmet.
*Putredine, quæ intrinsecus fuerit, ejecta, cicatrix obducetur.*
A' rothatság, melly belől vagyon, ki-vettetvén, az sebhely bé-borittatik.
*Mysteria sacra exactè subeunda.*
A' szentséges titkokat helyesen kell fel-válalni.
*Perfidus Apostata lepra corripitur.*
A' hamis hittúl szakatt bél-poklosággal veretik-meg.
*Explorator fallax sibimet pedicas fabricat.*
A' tsalárd kém ő magának nűygőt kalodát tsinál.
*Idonei ad sacerdotium eligendi.*
Alkalmatossakat kell a' Papságra válaszstani.
*Non obliquè de patrono censeas.*
Gonoszul gond-viselőd felől ne itély.
*Presbyteris primitiæ frugum & decimæ consecrandæ.*
Az Egyhazi tanito embereknek kell a' veteményeknek elsó sengéit szentelni.
*Arbiter, expers rei, querelas non examinet.*
A' fogot biro nem tudván a' dolgot, a' panaszolkodásokat ne visgállya.
*Abbas immodestos à cœnobio exterminet.*
A'Gárgyán a' mod nelkúl valokat a'Klastrōbol ki-űzze.
*Furca manticularii pulpitum.*
Az erszény metélőnek akaszto-fa játék nézó helye.

Nos

*Non eſt res abdita, quæ non divulgabitur.*
Nintsen olly el-titkolt dolog melly ki nem hirhedik.
*Tranſgreditur opulentus, plectitur inops.*
A' gazdag vétkezik, a' ſzegény bűnhódik.
*Ovem lupo ſtrangulandum commiſiſti.*
Farkaſra biztad, hogy a' juhot meg-fojtsa.
*Largitio corrumpit ſuffragia.*
Az adakozás meg-veſztegeti az embereknek akaratyokat jelentő iráſokat.
*Viduam extrudi turpe eſt.*
Az őzvegyet ki-hánni rut dolog.
*Extorta venia, violentia eſt.*
Az erővel botsánat, erőſzak. (vertű.
*Feſtucam in pupillâ contubernalis, trabem in tua non ad-*
A' ſzálkát lako társodnak ſzem-fényében eſzedben véſzed, a' gerendát a' magadéban nem.
*Qui fœtum ſuum enecat, Tygride truculentior eſt.*
A' ki a' maga magzattyát meg-ôli, a' Tigriſnél kegyetlenebb.
*Impudens innocuum quotidiè perſequitur.*
A' ſzemtelen az ártatlant mindennap úldőzi.
*Cauſidicus non meam, ſed ſuam, crumenam ſpectat.*
A' Prokátor nem az én erſzényemet hanem a' magáét nézi.
*Ut quid torques in collo amentis & armillæ?*
Mire valo az arany láncz és az arany pereczek a' bolondnak nyakában.
*Noverca conatur perimere privignum.*
A' moſtoha anya igyekezik meg-ôlni az ô moſtoha fiát.

*Mater-*

*Matertera legitimorum, nothis austera.*
A' tőrvény szerént valo magzatok annyának nénnye vagy ótse, a' fattyakhoz komor.
*Aliquando degenerat progenies à proavis.*
Egy néha az unokák el-fajulnak az ő nagy eleiktől.
*Vilem efferre, est felem purpurâ & ostro insignire.*
Hitván embert fel-magasztalni, nem egyeb, hanem matskát bársonnyal és skárlát szinnel fel-ékesíteni.
*Prætextam puellam deflorare, immane dedecus.*
A' bársony ruházatu leányzót meg-szeplősíteni, iszonyu gyalázat.

# CENTURIA QUINTA.

## *De Fortitudine & Imbecillitate.*

## EŐTŐDIK SZAZAD.

## *Az Erősségről és Erőtlenségről.*

*Fortes fortuna metuit, ignavos deprimit.*
Az erősektől fél a' szerentse, a' resteket le-tapodg'a
*Gaudet patientia duris.*
Előtt a' békeséges tűrés a' kemény dolgok alat.
*Ingens telum necessitas.*
Nagy nyil a' szükség.
*Injuriarum remedium est oblivio.*
A' boszszuságoknak orvossága feledékenység.
*Regnum sibi asciscit, qui concupiscentiam superat.*
Országot foglal magához, a' ki a' maga kivánságát meg-győzi.

*Insi-*

*Infirmus, in lecto decumbens, dum ſpirat ſperat.*
A' beteg ágyban fekúven, mig lih pih, reméll.
*Habet & muſca ſplenem.*
Vagyon a' légynek-is lépe.
*Formicæ ſua bilis ineſt.*
Benne az hangyában-is epéje.
*Ceſſandum potius, quam deſperandum.*
Inkább meg-kell ſzünni, hogy ſem kétségben eſni.
*Exulare injuſtè, non caſtigatio, ſed profugium.*
Szamkivetésben járni hamiſſan, nem ſanyargatás, hanem óltalom.
*Verus magnanimus, qui triumphum repudiat.*
Az az igaz bátor ſzivű, a' ki a' győzedelmet meg-utállya.
*Quod decreveris, conſtanter urge.*
A' mit el-rendelſz álhatatoſſan rajta légy.
*Gutta cavat lapidem: chalybs conſumitur uſu.*
A' tsöp meg-vájja a' követ, az aczél gyakorláſſal megemésztetik.
*Heu quantopore ſingultiunt prævaricatores condemnati.*
Ah melly igen tsuklonak a' törvénynek meg-ſententiáztatot által-hágoi.
*Palma pondere viget.*
A' Pálma-fa tereh alat vagyon jobb erejében.
*Condonando, trophæum adeptus es.*
Meg-engedvén, győzedelmet nyertél.
*Taurum tollet, qui vitulum.*
Ökrót veſzt-el, a' ki borjut.
*Repentina apparent graviora.*
A' véletlen történt dolgok tetſzenek ſulyosbaknak.

*Repel-*

*Rebelles motus in poteſtatem redigendi.*
A' part ütö indulatokat hatalom alá kell hajtani.
*Conſerva victoriam quam nactus es.*
Meg-tartsad a' győzedelmet, mellyet nyertél.
*In me cudetur iſta faba.*
En reám készittetik az a' gyalázat.
*Sine præſidio non ſe tuetur majeſtas.*
Oltalmazo vitézi sereg nélkül nem őrizheti magát a'
*Barbarus atrocitatem anhelat.* (Felség.
A' paraszt kegyetlenséget lehel.
*Deſideria dilatione augentur.*
A' kivánságok halogatással nevekednek.
*Ut ſimus ſolliciti interdicitur: non item muniis inſiſtere.*
Hogy szorgalmatossak legyünk meg-tiltatik: nem pedig hogy tiszt ünkben el-járjunk.
*Inimicum dilige, & panem illi gratuito fera, etiam ſi non flagitet.*
Ellenségedet szeressed, és kenyeret ő néki ingyen vigy, ha szintén nem kivánnya-is.
*Contumelias benignitatis loricâ retunde.*
A' boszszuságokat kegyességnek pánczéllyával verd viszsza.
*Contra malevoli ſpicula, tolerantia præbet ſcutum.*
Gonosz akaronknak lövellő dárdái ellen a' türés nyujt
*Jacula prævisa minùs feriunt.* (paist.
Az eleve meg-látot hajto dárdák kevesbé sértnek.
*Buccina ſtrenuo audaciam adjicit.*
A' trombita a' serény vitéznek bátorságot ád.

*Grex gruum, vel dormiens, excubias constituet.*

A' darvak serege, még ha aluszik-is, őrálláſokat rendel.

*Inter malleum & incudem versatur.*

A' pőröly és ülő kőzt forog.

*Qui perseveraverit, brabium auferet.*

A' ki végig meg-marad, a' jutalmat el-véſzi.

*Insignia cœpta, longanimitate perficienda.*

A' jeles el-kezdet dolgokat hoſzſzu türéſſel kell el-végezni.

*Saucii non est, nosocomii tædere.*

Nem illik a' ſebeshez hogy az Iſpotált meg-unnya.

*Capulares decrepiti paulatim delirant.*

Az el-aggot vének laſſan laſſan bolyokáskodnak.

*Inter manipulos & falces zizaniorum, est triticum.*

A' konkolyoknak kévéi és nyalábi kőzt a' buza.

*Qui cautus est, competitoris sui incremento non decrescit.*

A' ki okos, az ő véle egy tiſztet kiváno társának öregbülésével nem ſzál aláb.

*Judæi se circumcidunt, Christiani cilicio se vinciunt.*

A' Sidok magokat kőrnyűl-metélik, a' kereſztyének magokra ſákos kőntőſt kőtnek.

*Almæ & intemeratæ virginis primogenitus, in angustiis patrocinatur.*

A' tiſzta és meg nem ferteztetet Szűznek elsőſzülőtte, a' nyomoruságokban vagyon óltalommal.

*Perduellis exilio mulctatus quò se applicet?*

A' ſzámkiveteſſel meg-bűntetteted áruló, hová fogja magát?

*Cum*

*Cum galeâ & umbone perdius & pernox vadit.*
A' Sisakkal és Paissál egész nap és egész éjjel mégyen.
*Remis & velis ad navale properat.*
Evedzókkel és vitorlákkal tellyes tehetségével a' hajó tarto helyhez siet.
*Auspicio felici vellere potitus est Grajo.*
Szerentséssen el-nyerte a' Görög Országi gyapjut.
*Romphæa obtusa in congressu nequicquam exeritur.*
Az életlen tompa pallos az ütközetkor tsak héjában
*Valde munificum est liberare captivos.* (vonattatik-ki,
Nagy adakozás meg-szabaditani a' foglyokat.
*Certamen agonis postremi est transitorium.*
A' leg utolso harcznak viadallya el-mulando.
*Allidit parvulos ad petram.*
A' kisdedeket a' kósziklához sujtya.
*Pusillanimis ad heroica non aspirat.*
A' félelmes ember nagy uri dolgokra nem vágyodik.
*Meticulosus umbram veretur suam.*
A' félelmes a' maga árnyékától-is fél.
*Tremulus lepus plagas non perspicit.*
A' reszketeges nyul a' vadász-hálokat nem láttya.
*Prædicator tepidus suggestum non conscendat.*
A' sem hév sem hideg Prædikátor ne mennyen a' prædikállo székben.
*Quomodo te consolabitur, qui proprii premitur gemitibus?*
Miképpen vigasztal tégedet, a' ki az ő tulajdon sohajtásitul szorongatattik?

*Parturiunt montes, nascetur ridiculus mus.*
Szülhetnének hegyeket, s' születtetik nevetséges egér.

## HYMNUS
## De Passione Christi.
### *Ditséret a' Christus szenvedéséről.*

*Coenam cum discipulis Christus celebravit.*
Tanitványival Christus a' vatsorát celebrállya.
*Obitum Apostolis palam nunciavit:*
Halálát apostolinak nyilván meg-jelenté:
*Ac authorem sceleris simul demonstravit.*
Es szerzó okát a' gonoszságnak egyszer s' mind ki-mu-
*Et egressus protinus, hortulum intravit.* (tatá.
Es leg-ottan ki-menvén a' kertetskében mene.
*Atque humi procidens sese tunc prostravit.*
Es a' földre le-esvén akkor le-borula.
*Et transferri calicem à se postulavit.*
Es el-véteni a' pohárt magától kivánà.
*Satoris arbitrio illud resignavit.*
A' teremtőnek akarattyára azt hagyá.
*Sudor item sanguinis subitò manavit.*
Es a' vérnek veritéke hirtelen folyámék.
*Ad quid, inquit suaviter, amice appulisti?*
Gyönyörűségesen monda, mire közelitél barátom?
*Nunquid osculaberis, quem jam tradidisti?*
Nemde meg-csokolodé a' kit már el-adtál?
*Assistentes interim irruunt ministri.*
Az ott állo szolgák azonban reá rohanának.

Nox

*Nox insomnis integra illa terebatur.*
Az az egész éjszaka álom nélkül fogy vala-el.
*Nulla planè requies illi præstabatur.*
Tellyességgel semmi nyugodalom ő néki nem adatik vala.
*Colaphis & alapis innocens mactatur.*
Arratlan lévén arczul és nyakon verettetik.
*Et tumultus populi magnus excitatur.*
Es a' népnek nagy zendűlése támad.
*Stipatus militibus vinculis arctatur.*
A' vitézektűl kőrnyűl-vétetvén kőtelekkel szoron-
*Et crudis verberibus dirè laceratur.* (gattatik.
Es kemény verő szerszámokkal kegyetlenül szaggat-
*Caput regis inclyti spinis coronatur.* (tatik.
A' ditséretes Királynak feje tővissel koronaztatik.
*Posthæc flexis genibus ab his irritatur.*
Az után térd hajtásokkal ezektűl ingereltetik.
*Ecce cutis tenera pii salvatoris.*
Ime gyenge bőre a' kegyes Idvezitőnek.
*Ad columnam rigidis flagellatur loris.*
Az oszlop mellet kemény gyeplőkkel ostoroztatik.
*Derivantur rivuli undique cruoris.*
Származnak minden felől a' sebből ki-folyt vérnek
*Et per urbis compita mitis procedebat.* (patakjai.
Es a' városnak uczáin szeliden megyen vala.
*Crucisque patibulum humeris gerebat.*
Es a' keresztnek fáját vállán viseli vala.
*Ad fores & ostia turba confluebat.*
Az ajtókra és kapukra a' sereg őszve gyűl vala.

*Ejuſque confuſio ſingulis patebat.*
Es az ő gyalázattya mindeneknél nyilván vala.
*Ad pudoris cumulum Jeſu denudaris.*
Nagyobb ſzégyenedre Ur Jeſus le-vetkeztetel.
*Ad ventum & frigora pannis ſpoliaris.*
a' ſzélen és hidegen ruháidtol meg-foſztatol.
*Atque cum latronibus æquus deputaris.*
Es a' latrokkal egyenlőnek itéltetel.
*Quaſi dux facinoris in medio locaris.*
Mint egy gonoſságnak fejedelme kőzépben helyhez-tetel.
*Tenſis ligno brachiis, artus conclavantur.*
Ki-feſzitvén karjaid, tagaid a' fához ſzegeztetnek.
*Atque membra trucibus cordis alligantur.*
Es teſted réſzei iſzonyu ſinorokkal oda kőtőztetnek.
*Nervi, venæ, parili modo laniantur.*
Inaid s' ereid haſonlo módon ſzaggattatnak.
*Pedum plantæ etiam ferro penetrantur.*
Lábaidnak talpait-is a' vas által hattya.
*Loquens in ſe poſtea, Sitio, ajebat:*
Szolván annak utánna, monda: Szomjuhozom.
*Et deguſtans paululum ſumere nolebat.*
Es meg koſtolván egy keveſſé, nem akará venni.
*Acetum, quod illico felle commiſcebant.*
Az eczetet, mellyet epével ottan meg-elegyitettek vala.
*Et infuſum ſpongiæ ori porrigebant.*
Es ſpongiában tőltven ſzájához nyujtyák vala.
*Vocem promens ultimam, Patrem invocavit.*
Utolſo ſzavát ki-botsátván Attyát hivá ſegédül.

Spiri-

*Spiritumque manibus ejus commendavit.*
Es lelkét annak kezében ajánlá.
*Cum clamore valido tandem expiravit.*
Erős kiáltással végezetre meg-hala.
*Sic salutis gentium opus consummavit.*
Igy végezé-el a' nemzetségek idvességének dolgát.
*Deinde cujus valeat mens vel lingua fari?*
Továbbá kinek elméje és nyelve beszélhetné-ki?
*Quantum intus creditur Maria turbari.*
Menyire hihető, hogy Mária belsőképpen meg-há-
*Cum cernebat luridum latus vulnerari.* (borodot,
Midőn láttya vala kékes oldalát meg-sebessitetni.
*Atque Nati viscera lanceâ forari!*
Es szűlöttének belső részeit láncsával lyukasztatni!

# CENTURIA SEXTA.

## *De Actionibus humanis.*

## HATODIK SZAZAD.

### *Az emberi tselekedetekről.*

E *Gregiâ indole præditus, extolli meretur encomiis.*
A' ki elménék nemes indulattyával fel-ékesitetet, meg-érdemli hogy ditséretekkel fel-magasztaltassék.
*Æquævus apud priscos non adoptabatur.*
Egy idejű a' régieknél nem fogadtatik vala fiuvá.
*Nebulones in popinis meras tricas tractant.*
A' rosz emberek a' város konyháiban merő héjában valo dolgokat forgatnak.

*Legislator sanxit, nequis augustam ædem profanaret.*
A' törvény szerző rendelte hogy senki a' szentséges házat meg ne fertezteſſe.
*A cæde ad ædes salvus reversus est.*
Az öldöklésből házához egészségben tért-meg.
*Comessores in cellariis sese ingurgitant.*
A' vendégeskedő társok a' pinczékben tobzodnak.
*Inedia obnoxius erit, qui lupanaria frequentat.*
Ehezésre melto lészen a' ki a' bordélyokat gyakorollya
*Viatorem commeatu & viatico ditavit.*
Az uton-járot uti eledellel és uti költséggel meg-gazdagitotta.
*Nævosas delibare mammas infans abnuit, & lactare detrectat.*
A' bélyeges emlőket a' tsetsemő gyermek nem akarja meg-koſtolni, és a' szopáſt meg-veti.
*Qui absentius est, sit quasi lucerna in candelabro posita.*
A ki bornemiſza, legyen ollyan mint a' gyertya-tartoban tetetett világ.
*Alienavi me à pago, eò quod peregrè dissitus essem.*
El-idegenettem a' falutol, azért mert meszsze vagyon.
*Oecumenica synodus schismata in sessione primâ anathematizat.*
A' közönséges gyülés a' szakadáſokat az első le-ülésben atok alá veti.
*Catholicus devotus fanum, & delubra paganorum, & Synagogas Hebræorum execratur.*
Az áhitatos keresztyen a' poganyoknak templomokat, és kápolnájokat, és a' Sidoknak ſinattyokat gyülöli.

*In fini-*

*In finitimo emporio, de Adamantibus & Crystallo consultemus.*

A' szomsédságban lévő sokadalmas helyben a' Gémántrol és Crystálytul tanátskozzunk.

*Præsul abdicavit dignitatem, & palpo præturam affectavit.*

A' fő pap meg-vetette a' méltoságot, és a' hizelkedő Ország-birosságot kiván.

*Pruritus venereus procos polluit.*

A' fajtalan viszketeg a' leány nézőket meg-undokitja.

*Sit hilaris morio, aut abigatur illinc.*

Légyen vidám a' bolond, avagy üzetesék-el onnét.

*Cardinales aliquot in consistorio congrediuntur.*

Egy-néhány Kárdinálok a' tanács házban gyülnek.

*Vates propitius nostratibus prospera prædixit.*

A' kegyelmes jövendölő a' miénknek jo szerencsés dolgokat jövendölt.

*Obnixè obtestor, ut spurius efferus noxam luat.*

Igen kérlek, hogy az el-vadult fattyu vétkéről meglakolljon.

*Enucleatè intricatum adagium explicavit.*

Világossan meg-magyarázta az akadályos példa be-

*Testamentum penes me in aream est.* (szédet.

A' testamentom nálam a' ládában vagyon.

*Separemur à cœtu seorsim.*

Vállyunk külön a' gyülekezettül.

*In academiâ abstrusa opinio non pandenda.*

Az Akadémiában el-rejtetet vélekedést nem kell kiterjeszteni.

*Avunculus & patruus nepotum tutores.*
Az anyák és atyák bátyja az unokáknak tutori.
*Villicus intrò in horreum congregat messem.*
A' major gazda a' csúrben gyűjti a' gabonát.
*In dubiis ignari fundamentum est, si cæteri conveniunt, non discrepare.*
A' kétséges dolgokban a' tudatlannak fundamentoma, ha egyebek meg-eggyeznek, ő ne külömbözzön.
*Grates tibi pendo, quod te mihi subventurum declaraveris.*
Kőszönöm hogy meg-jelentetted hogy engem megsegitenél.
*Rythmici poëtæ varias fabulas comminiscuntur.*
A' rytmus iro Poëták külömb-külömb féle dolgokat gondolnak-ki.
*Opilionis interest annumerare hædos.*
A' juhász dolga hogy meg-számlállya a' gödölyéket.
*Dum intermittit jurisconsultus officium, non est illi emolumentum.*
Midőn a' törvény-tudo meg-szúnik tisztitől, nincsen haszna.
*Iners novitius professus ineptus evadit.*
Az ujjonnan jót tudatlan nyilván valo bolondá lészen.
*Aras & focos destituit architectus.*
Az oltarokot és tűz helyeket el-hadta az ács mester.
*Peregrinos hospitio suscepit Antistes.*
A' jövevényeket szállasára fogadta a' Gárdgyán.
*Jurejurando promissum affirmavit.*
Eskuvéssel igéretit meg-erősitette.
*Eremita, deserti accola, codices legit.*
A' remete, pusztának lévén lakosa, könyveket olvas.

*Amictu*

*Amictu aſpero cooperitur Anachyreta.*
Kemény ruházattal fedeztetik-bé a' remete barát.
*Fœnerator nuſquam ſibi intercludit aditum ad uſuram.*
Az uſorás ſohol ſem rekeſzti-el maga elôt az uſorára valo menetelt.
*Callidus vafrum ſtipendio ſubornat.*
Az okos ravaſzt ſoldal titkon valaki után rendel.
*Anus rugoſa quodlibet ſomniat.*
A' ſömörgôzôt vén kofa akarmit álmodoz.
*In matris gremio educatus, fiet delicatus.*
Az annyának kebelében neveltetet kényes léſzen.
*Diſſolutus belluæ tartareæ mancipium.*
A' feſlet erkölcsû a' pokolbéli fene vadnak rabja.
*In tabernâ volutantur potatores: & ſatellites curiæ muſto madent.*
A' korcsomákon dôlöngöznek az ivók, és az udvari darabantok muſtval tellyeſek.
*Striges maleficiis ſuis annonæ caritatem prorogare ſtudent.*
A' éjjel járo boſzorkányok, gonoſz téteményekkel a' gabonának drágaságát tovább halaſztani igyekezik.
*Hiſtriones exhibent ſpectacula deformia.*
Az alakoſok mutatnak éktelen játékokat.
*Unguentis, & comptâ cæſarie nitent heroinæ ſpecioſæ crines.*
Kenetekkel ekeſitetet ûſtökkel tündökölnek a' ſzép Ur aſzſzonynak hajai.
*Oſtentatores jactando ſe invicem impediunt.*
A' magok mutogatók hányván vetvén egy máſt megbántyák.

Tympa-

*Tympaniſtæ in viridario tripudiant.*
A' doboſok a' leveles ſzinben tánczolnak.
*Caupo calculis computat ſumptus.*
A kufár ſzámvető pénzekkel ſzámlállya költségét.
*In extorres publicam ſtipem aliquoties erogavit.*
A' földökből ki-bujdoſtaknak a' ſzedett köz pénzt egy-néhányſzor ki-oſztotta.
*Patruelis meus mecum accubuit ad jentandum.*
Az én atyám báttyának fia én velem le-ült fölöſtökömözni.
*Cum amita ejulante neptis vigilat.*
Az anyám ſiro nénnyével az unoka leány vigyáz.
*Sexus utriuſque adulti Euchariſtiam in Paſchate participant.*
Mind az aſzſzonyok s' mind a' férfiak közzül a' megélemedettek az UR Vacsorájában Huſvét napján réſzt veſznek.
*A Cœnobiarchâ beneficentiæ pignora impetravi.*
A' Gárdgyántul jo tétemenynek zálagit nyertem.
*Palpebras pavimentum verſus dedignanter divertis.*
Szemed ſzőrit a' padimentom felé kedvetlen forditod.
*Subrogatus, quem ſubſtitui, ſuccedere mihi prætendit.*
Az hely tarto, kit helyében helyheztettem, én helyemben állani ſzándékozik.
*Supremi primores reliquorum typi, & exemplaria ſunt.*
A' felsó fő rendek a' többinek ábrázati és példái.
*Quis expenſis delinitus, fanatico ſeſe manciparet.*
Kicsoda a' ki költséggel meg-enyhitetven eſzelősnek adná rabul magát.

Gener

*Gener meus cum ſuis conſobrinis, apud nos in Septembri & Octobri erit.*

Az én vőm az ő annya nénnyének vagy hugának fiaival mi nálunk Szent Mihály havában és Mind Szent havában léſzen.

*Urnam cereviſiæ dolio ſiceræ præfero.*

Edgy veder ſert egy hordo réſzegitő italnál nagyobra becsűllők.

*Præcoci ingenio pollens, alios acriter & acutè circumvenit.*

A' meg-ért elmével biro máſokat erőſſen és elméſſen meg-kerűl.

*Centuriones per plateas rhedis & plauſtris ovant.*

A' ſzázadoſok az uczákon kocsikon és ſzekereken őrvendeznek.

*Tyrones ordinariè hæſitant, quoad ritè imbuantur.*

Az uj tanulók rend ſzerént akadoznak, miglen jol meg nem tanittatnak.

*Quando oſcitanter ſtertebam, quidam clanculum à me clepſit zonam.*

Midőn áſitva hortyogáſſal aluttam, egy némi-mémű ember alattomban el-lopta a' tarſolyt.

*Reſiduum prandii vernis præſentatur edendum.*

Az ebédi maradék a' ſzolgáknak adatik eleikben, hogy meg-egyék.

*Quæſtor ex fodinis congruentem quæſtum refert.*

A' kincs tarto a' bányákbul illendő nyereséget hoz.

*Exlex ſubterfugiens, mentotenus in amnis alveo extat.*

A' törvény kivűl elő el-ſzaladván a' folyo viznek árkában álláig vagyon.

Cogna-

*Cognatus ad ſocrum in ſcutella ſaccharum tulit.*
Az atyafi a' napához egy tálacskában nád-mézet vitt.
*Perjurus ob opprobria ſibi illata paralyſim oppetit.*
A' hiti ſzegett a' rajta eſet gyalázatokért gutta ütésben eſet.
*Olitor ſementem rigat aſpergendo laticem.*
A' kertéſz a' veteményt öntözi reá hintvén edénybéli nedveſséget.
*A ſarre lolium paſtinator eruncat.*
A' buzából a' konkolyt a' ſzánto ember ki-gyomlálla.
*Pædagogus in gymnaſium cum ferula comitatur ſuos.*
A' gyermek tanito az oskolában veſzſzóvel kiſiri az övéit.
*Abrogabuntur inducia circiter Pentecoſten.*
Fel-bomol a' frigy Pünkóſt tájban.
*Contradictori abſolutè concedere non eſt conſentaneum.*
Az ellen mondonak egy általlyában engedni nem illendő.
*Leno lapidè defraudat meretricem in fornice ſtantem.*
A' bordély tarto jeleſſen meg-csallya a' boltban álló kurvát.
*Augures, pronunciantes ambigua, quod aſſerunt non inficientur.*
A' madár ſzobol jövendölők kétséges dolgokat mondván, a' mit állatnak nem tagadgyák.
*Præſtigiator divinat falſa; joculator cachinnis delectatur.*
A' ſzem-fényveſztő jövendöl hamiſſat, a' csufolkodo kaczagáſokban gyönyörködik.
*Vetula verrucoſa nuper faſcinavit molitoris jumentum.*
A' ſúmólcsös vén aſzſzony e' minap meg-igizte a' molnát barmár.

*Denario*

*Denario diurno conductus ſalarium exigit.*
A' ki egy napra valo denárban meg-fogadtatot, kéri az ő bérit.
*Sindone involutus, ſepultus eſt in cœmeterio.*
Vékony gyolcsban bé-takartatván el-temettetet a'
*Saga inchoat carminibus incantare.* (ez interimben.
A' kanta-ires kofa bűbájjal kezd varáſlani.
*Fœdus cum extraneis paciſci renuit.*
A' kivűl valokkal frigyet kőtni nem akar.
*Famulus operitur œconomum in foro.*
A' ſzolga várja a' háznak gond-viſelőjét a' piaczon.
*Cœpe & micas vult: dapes recuſat opiparas.*
Hagymát és morſalékokat kiván, a' fris étkeket nem
*Obſtinatus mandatis non obſequitur.* (akarja.
A' meg-általkodot a' parancsolatoknak nem enged.
*Miror cur ſe à murmuratoribus nullatenus ſegreget.*
Csudálom hogy magát a' zugolodoktul ſemmiképpen kűlőn nem válaſztya.
*Recede quæſo à pſeudoprophetâ proditore.*
Távozzál-el kérlek az árulo hamis Prophétától.
*In apologiâ meæ tribus, utinam prærogativas noſtras allegaſſes.*
Az én nemzetſégemnek maga mentő levelében vajha a' mi méltoságinkat elő hoztad volna.
*Ab offa & farciminibus meridiatus ſum.*
Leveſt és kolbáſzt ettem ebéden.
*Dynaſtæ in comitiis exaltari moliuntur.*
Az Urak hogy az orſzág gyűlésében fel-magaſztaltaſſanak, abban munkálkodnak.

*Lixa*

*Lixa in culina patinas tergit.*

A' moſo a' konyhán tálakat tőről.

*Regina, cum aulicis plumigeris, olet paſtillos.*

A' Királyné a' tollas udvariakkal, kenyér formára csinált édes orvoſság ſzagu.

*Pro laureâ quis ſe parumper non ſubderet jugo?*

Boroſtyán koſzoruért ki nem adná magát egy keveſſé az iga alá.

*Piſtor, poſtquam modium farinæ in molâ moluit, illud fermentatum ſubegit.*

A' ſűtő minek-utánna egy véka liſztet a' malomban meg-őrlőt, azt meg-kováſzoſitván meg-dagaſztotta.

*Merenda alumni à meridie reficiuntur.*

A' más táplálása alatt valók ebéd után oſonnával ujjitatnak-meg.

*Valetudinarius non manducet olera, nec legumina.*

A' beteges ne egyék paréjt, ſem héjas földi veteményt.

*Geographus diſertè problemata diſtinxit.*

A' föld le-iroja magyarán meg-kőlömbőztette az elővetet kérdéſeket.

*Ex authenticâ gloſſâ hoc liquido aſſeveratur.*

A' kőzönségeſſen bé-vőtt magyarázatbul ez nyilván

*Pullatus ad monumentum aviæ plorat.* (állattatik.

A' gyáſzban öltőzőt az ő nagy Annyának koporſó kővénél ſir.

*Piratæ Oceanum infeſtantes, fretum veluti clave ſerant.*

A' tengeri tolvajok az Oceanum tengert háborgatván, a' tengert mint egy kolcsval bé-zarják.

CEN-

# CENTURIA SEPTIMA.

## *De Turbulentis & Tranquillis.*

## HETEDIK SZAZAD.

### *A' háboru és csendeſz dolgokrol.*

*Hoſtis immenſo impetu confinibus ingruit.*
Az ellenség nagy erőſzakkal rohant a' ſzomſzéd határokra.

*Veſani, qui ſibi conſciſcunt necem.*
Bolondok a' kik magoknak halált ſzereznek.

*Carnifex in carcere ſuffocavit veneficum.*
Az Hoher a' tőmleczben meg-fojtotta a' bőjős bájoſt.

*Homicida ſecuri cervicem ſubjecit.*
A' gyilkos nyakat a' fejſze alá vetette.

*Efficax edictum controverſias placat.*
Az hathato porancsolat a' viſzſza vonáſokat le-csendeſiti.

*Equitat in arundine longâ.*
Hoſzſzu nádon nyargal.

*Qui merebant in prælio, profligati pollicentur obſides.*
A' kik ſoldon valának az harczon, el-űzettetvén, igirnek kezeſeket.

*In fucatos, pro roſtris, uti cenſor invehit.*
A' kendőzőtteket a' tőrvény tévő ſzékben, mintegy itélő ſzidalmazza.

*Equitatum per Ducatus ditionem diſpertivit.*
A' lovag ſereget a' Herczegségnek tartományán el-oſztotta.

*Nefrendes in gurguſtiis & volutabris grunniunt.*

A' ízopáſtol el-válaſztatot sűldők a' hajlékokban és a' sárban nyikognak róhőgnek.

*Vicarius hoſtias viginti litavit.*

A' hely arto husz áldozatokat áldozott.

*Dum navarchum accirem, puppis ad ſcopulos & ſaxa vergebat.*

Mikor a' hajo sereg Kapitányát hozzám hinam, a' hajo fara a' kőszálak és kőszíklák felé tart vala.

*Lamia, æſtropercita, jugulum ſibi reſte compreſſit.*

A' boszorkány, dühőségtől indittatván magát istránggal meg-fojtotta.

*Ægrotans calculo velut aciculæ aciem in umbilico ſentit.*

A' kiben kő vagyon mint egy tőtskének hegyit érzi kőldőkében.

*Humana in gyro fluctuant.*

Az emberi dolgok kerekségben haboznak.

*Internecione imminente, ne immunem te judices.*

A' meg-ólettetés jelen lévén ártatlannak magadat ne itéllyed.

*Nanus cum pumilione duello luctatur.*

A' lyúki emberke, a' tórpe emberkével kettők kőzőt valo harczal tulakodnak.

*Imberbis meus maritus, pugno mihi malas perfregit.*

Az én szakáltalan férjem őklével orczámat le-rontotta

*Appage furcifer: quid titulos & ſtemmata non tua uſurpas?*

Meny dolgodra akaszto-fára valo, miért élsz a' nem te tituluſiddal és czimeriddel?

Chili-

*Chiliarcha municipalem legionem ſtratagemateperculit.*
Az ezeredes a' polgári válaſztot hadi ſereget hadi okos fortéllyal ijeſztette-el.
*Gradarius avet meare gradatim.*
A' poroſzka léptetve ſzereti járni.
*Clava dorſum retrocedentis cæcidit.*
Buzogánnyal a' vitézza térőnek hátát meg-ûté.
*Vadem in ergaſtulo clam confectum comperi.*
A' kezeſt a' rabotás házban meg-ölettetvén találtam.
*Concerpſit epiſtolam, ſignatura jam obſignatam.*
El-ſzaggatta a' levelet, melly immár pecséttel megerőſſittetett vala.
*Sobole in utero exiſtente, geſtit ſponſa prægnans.*
Magzattya méhében lévén a' terhes meny-aſzſzony órúl.
*Tonitru, fragore ſuo, prænuncium eſt noviſſimorum.*
A' menydörgés az ő csattogásával elől-járo kővete az utolſo dolgoknak.
*Super cervical cubans, ſupinus ducit rhoncos.*
A' vánkoſon fekúvő, hanyattáſt hortyog.
*Præfectus præcedit pediſſequos in tranſitu.*
A' Præfectus előttők megyen az inaſoknak az által menetelben.
*Faceſſat hinc foras dicax nepos.*
Mennyen-ki dolgára innét a' csácsogo tékozlo.
*Tributum & vectigal niſi ſolvas decollaberis.*
Az adót és zálagot ha meg nem fizeted fejedet veſzik.
*Sclopetarius globum in ſcopum dirigit.*
A' puskás golyobisát a' czélhoz igazgattya.

*Natantes lymphas pectore trudunt.*
Az úszók a' vizeket mellyekkel tollyák.
*In vestibulo atrii janitor excubat.*
A' pitvarnak tornáczában az ajton-állo vigyáz.
*Fessus ex itinere sub ficu refocillatur.*
Az uton meg-fáradott a' fűge-fa alatt meg-éled.
*Fixis anchoris rudentes stridentes, dum nautæ carbasa contrahunt.*
Vas macskákat vetvén a' hajo kötelek csikorognak midőn a' hajosok a' vitorlákat le-vonszák.
*Obice aliquo occurrendum est socordiæ.*
Valami akadállyal eleit kell venni a' restségnek.
*Subditus, qui se non submittit, in pistrinum dedetur.*
A' más alá vettetett, a' ki magát alá nem bocsáttya, a' fogházban vettetteſſek.
*Senator incedit toga talari.*
A' tanácsbeli ember bokáig érő rujában jár.
*An qui in barathro sunt ratiocinantur?*
A' kik a' feneketlen mélységben vadnak vallyon okoskodnaké?
*Qui vicos incendio depopulatur, majestatis arcessitur.*
A' ki a' falukat égéſſel puſztittya árulonak vádoltatik.
*Oppidum redundat armatis: & agmen sub vexillo militat.*
A' város bővölködik fegyvereſekkel, és a' ſereg a' Záſzló alatt vitézkedik.
*Vorago cymbam curvam exhausit.*
Az őrvény a' görbe csolnokot el-nyelte.
*Accipiter prædam avidè captat.*
Az ölű a' prédát mohon kapja.

Arcem

*Arcem munitam aggere cingi, non tantum refert.*
A' meg-erősſitetett várat föld tölteſſel körül venni nem annyit haſznál.
*Fluvius ex fonte perenni, ut ex origine ſcaturit.*
A' folyo-viz a' ſokáig tarto kút főből, ugy mint eredetiből ki-buzog.
*Calcantur in torculari racemi.*
Nyomattatnak a' ſajtoban a' ſzőlő gerezdek.
*Lacertoſus eques haſtam vibrat.*
A' vaſtag karu vitéz kopiáját lobogtattya.
*Non abſiſtam, donec immobilem illam abietem aſciis amoliar.*
Nem állok-el rola, miglen azt a' meg-mozdithatatlan jegenye fát bárdal ki nem vágom.
*Importunè interrogatus, rubore ſuffunditur.*
A' ki alkalmatlanul kérdettetik meg-pirul.
*Flumina rigeſcunt hiberno gelu.*
A' folyo-vizek meg-kemenyednek a' téli dértül.
*Quiſquiliæ exilis ſunt valoris.*
A' ſzemet keveſet ér.
*Tinea & rubigo, quæ deorſum hic ſunt demoliuntur.*
A' moly és roſda, a' mellyek itt alat vadnak el-rontyák.
*Ad ea autem quæ ſunt ſurſum, nec dum tyrannis pertingit.*
Azokhoz pedig mellyek oda-fel vadnak még a' kegyetlen uralkodás-is nem érkezik.
*Aruſpices ad ſuſpendium adiguntur.*
A' barom belnek meg-nézéséből jövendölők fel-akaſztatnak.

*Inter ipsos Ethnicos Evangelium suas frondes spargit.*

Meg a' Pogányok között-is az Evangelium zöld ágait hintegeti.

*Judicis argutum acumen, ubi non est culpa, non nocebit.*

A' bironak okos elmeleti a' hol nincsen vétek nem fog ártani.

*Gentilium est, de crepundiis cernere.*

Pogányokhoz illik a' gyermek játékokrul veszekedni.

*Spurcus rheuma per incuriam eructavit.*

Az ocsmány a' fából le-szállot nedvességet gondviselетlensége miat ki böffenté.

*Passu concito milliaria tria, sive leucam, tabellarius transegit.* (el.

Gyors lépéssel a'levél vivő három mélyföldeket ment-

*Cuniculus rubum in dumeto repetens, anhelitum recipit.*

A' házi nyulatska a' tövissesben a' csipke bokor alá a viszsza térvén, pihenést vészen.

*Compilatores, unanimiter, pridiè devastarunt promontoria.*

Az eggyüve lopók egy akarattal az előt valo nap, elpusztitották a' szőlő hegyeket.

*Sed veteranus Tribunus postridiè eos retardavit.*

De a' régi látot hallot biro, hadnagy, másod nap őket meg-késedelmeztette.

*Nam peditum subsidio subter rupes stationes stabilivit.*

Mert a' gyalogoknak segitségekkel a' kőzziklák alá hadi seregeket állatot.

*Et quo*

*Et quocunque tendebat, ſicubi erant ſpeluncæ, delitescebat.*
Es valamelyre tőrekedik vala, ha valahol barlangok valának mindenűt lappang vala.

*Tum illi, præ ſtupore valoris ejus, pernices introrſum in ſpelæa ſe conjecerunt.*
Akkor amazok, az ő erején valo csudálkozás miat gyorſak lévén bé-vetek magokat a' barlangokban.

*Væ ſcandalizanti, ſingularibus enim tormentis torrebitur.*
Jaj a' botrankoztatonak, mert kiváltképpen-valo kinzáſokkal győtrettetik.

*Quandoquidem tintinnabulum timuit tentorium adibo.*
Mivel hogy a' csengettyű meg-csendűlt a' ſátorhoz mégyek.

*Aſſecla ſurripuit induſium, ſudarium, fœmoralia, & pileum ſui hoſpitis.*
A' kővető az ő gazdájának ingét, keſzkenőjét, lábra-valoját és ſűvegét el-lopta.

*Concentus fidium & plectri, hoſpitem ad ſaltandum incitat.*
A' huroknak és czimbalom verőnek vagy hegedű vononak eggyező zengéſe a' vendégeket tánczoláſra izgattya.

*Carina in gurgite jactata, vix nauclerus nauſeam coercet.*
Midőn a' hajo az őrvényen hányattatik a' hajos meſter a' csőmőrt alig tilthattya-el.

*Sua Celſitudo in natalibus ſuis ſolemnes ceremonias inſtituit.*
Eő felsége az ő ſzűletéſe napján eſztendőnként valo Ceremoniákat rendelt.

*Procax rivalis trans vadum accelerat.*

A' fajtalan máſſal egy ſzemélt ſzerető az által gázolhato helyen tul ſiet.

*Parochus diſponit parochiam ſecundum ritum diœceſeos.*

Az Egyházi ſzolga a' plebanuſságot a' tartománynak ſzokáſa ſzerént rendeli.

*Reprobi deſtinantur lebetibus ebullientibus Averni.*

A' meg-vettettek el-rendeltettek a' Pokolnak buzgo vas fazékira.

*Infideles ſolo æquant ſacella, & aſyla templorum.*

A' hitetlenek a' földel egyenlővé téſzik a' kápolnákat, és a' Segeſtyéket.

*Meus libertus, manumiſſus, in expeditione navali auctoratur.*

Az én ſzabadságban helyheztetett ſzolgám, el-botsátatván a' hajoi hadi kéſzületben meg-kötelezteték.

*Sagnitiem & torporem frugalis relinquere propoſuit.*

A' reſtséget és az el-lankadáſt el-hadni a' mértékletes el-ſzánta magában.

*Quia bolum è faucibus eripui, ſalivam expuit fremens.*

Mivel hogy a' konczot torkából ki-ragadtam, nyálát ki-pökte agyarkodván.

*Uſquequò perget inſanieneis ſcurræ rabies?*

Vallyon s' meddig hat-el e' bolondoskodo rágalmazonak dühőſsége?

*Craſſus interpolator ad cineres veterno tabeſcit.*

A' temerdek uj ruha ujito a' mély alomi betegségtől hamuvá emészteték.

*Contu-*

*Contumacia præſidis cladem concitavit.*

A' helytartonak vakmerősége viadalt inditot.

*Dum æquora procellis agitantur, depeculatores invadunt inſulam ſcaphis.*

Midőn a' tengerek ſzél-véſztől mozgattatnak a' tárháznak meg-lopoi reá útnek a' ſzigetre tsolnakokkal.

*Turris fulmine dejecta improvidos oppreſſit.*

A' menykőtől meg-űttetet torony a' vigyázatlanokat meg-nyomta.

*Pulex, culex, & urtica pungunt.*

A' balha, a' ſzunyog, és a' csalán csipnek.

*Biduo hiſtoriis regionum conquirendis ſine interſtitio intentus eſt.*

Két nap a' tartomány hiſtoriainak őſzve kereséſiben ſzűntelen foglalatos.

*Phreneſis officit cerebro.*

A' bolond hagymáz árt az agy-velőnek.

*Torvus rabula calumnias in ſatrapam conglomerat.*

A' komor cséltsapo prokátor patvarokat gyűjt a' tiſztartora.

*Monſtroſo giganti, pro galero caſſis eſt.*

A' tsudás Oriáſnak galleri ſüveg helyet Siſakja vagyő.

*Claſſicus exercitus eminus dimicat: cohortes cominus congrediuntur.*

A' hajoi ſereg távolrol harczol: a' ſeregek közelről útközoknek őſzve.

*In area lanio juvencos interimit.*

A' ſzérőn a' méſzáros tulkokat ól.

*Ranæ coaxant in palude inter cannas.*
A' békák ſzollanak a' toban a' nádak között.
*Lævum pollicem fortuitò luxavit.*
A' bal hüvelykét történet ſzerént kimenyitette.
*Abjecta illa turma, in circo, à tortore trucidari me ſinit.*
Amaz el-vetettet lovag ſereg, a' kerengőben a' hohérnak meg-enged engem ölni.
*Noctturni graſſatores pernoctantes, præſtolantur ſuos.*
Az éjeli tolvajok meg-hálván, várják az óveiket.
*Inſequitur triremes cum navibus grandioribus.*
Követi a' három rend evedzős hajokat az óregebb hajokkal.
*Torris uſtus ſtrepit in torrente.*
A' meg-égett tüzes üſzög ſuhog az eſső viz patakban.
*Obſtructo puteo, propugnaculum oppugnat.*
Minekutánna meg-rekeſztette a' kutat, a' báſtyát oſtromollya.
*Apparitor enſem trajecit ad capulum uſque per coſtas prædonis.*
A' város ſzolgája a' kardot mind markolattyáig által ütötte a' tolvajnak oldal csontyain.
*Anteſignanus cum apparatu contrariam adoritur catervam.*
A' záſzlo őrző vitéz, nagy kéſzülettel reá ütőt az ellenkező ſeregre.
*Incolumis rediit ex crudeli conflictu.*
Egéſségben tért-meg a' kegyetlen ütközetről.

CEN-

# CENTURIA OCTAVA.

*De Animatis & inanimatis.*

## NYOLCZADIK SZAZAD.

*A' lelkes és lélek nélkül valo dolgokrol.*

*Salmoni pulmo & pinnæ deſunt.*
A' ſemlingnek tüdeje és kemény héja nincsen.
*Undis ſeſe immergens cornix humiditatis præſagium eſt.*
A' vizekben meritvén magát a' varju nedvelségnek jegye.
*Ferino lacte nutritus eſt.*
Vad téjjel nevelretett.
*Roſtro hiante ſibilat milvus.*
Fel-tátott ſzájjal sűvölt a' héja.
*Magnes ad ſe ſtipulam allicit.*
A' Magnes-kő a' pozdorjat magához vonnya.
*Deliquium & eclipſis lunæ fiunt per interpoſitionem.*
A' holdnak fogyatkozási közben-tetel által léſznek.
*Puſilli piſces, non cete, ex piſcina in pontum migrant.*
Az apro halak, nem a' nagy czet-halak mennek a' halastobol a' tengerben.
*Cometæ & oſtenta portentoſa, metamorphoſes portendunt.*
Az üſtökös csillagok és a jövendőt mutato ritka csudák, más formára valo változásokat jegyeznek.
*Rapax vultur turtures in alvo ſuo humat.*
A' ragadozo Saskeselyű a' Gerliczeket á' hasában. temeti.

*Ludio*

*Ludio ſexagenarius pridem rudi donatus eſt.*
A' hatvan eſztendős alakos e' minap ſzabadsággal ajándékoztatott-meg.
*Præſtantiam vindemiæ ex vinea conjicies.*
A' ſzűretnek jeles voltát a' ſzőlőből el-vélhed.
*Limax in limo luculento quieſcit.*
A' ſárban telelő csiga az iſzapos sárban nyugſzik.
*A calendis Aprilis auras nebuloſas condenſat Auſter.*
Szent György havának elsó napjától fogva, a' kődős ſzellőket meg-ſűrőíti a' déli ſzél.
*Vervecibus in viridi eſt victus.*
Az űrűknek a' zőldellő vad kertben vagyon eledelek.
*In oris Iberiæ balænarum compages ſunt.*
Iberiának tartományiban Czet-halaknak ſoksága vagyon.
*Per feneſtræ rimas illuminatur conclave.*
Az ablaknak haſadekin világoſittatik-meg a' rejtek kamara.
*Rogus ad favillas cremat holocauſtum.*
A' teſt egetéſre őſzve rakatott rakás fa mind hamuig el-égeti az egéſzſzen meg-égetendő áldozatot.
*Pagina bullatis characteribus obliteratur.*
A' levél ſzál tellyes bőtűkkel bé-tőrőltetik.
*Ex prunis clibani thermæ fervorem percipiunt.*
A' kemenczebeli eleven ſzenektűl a' természet ſzerént valo meleg főrődők forranak.
*Cortex recens nucis actutum diſſolvitur.*
A' Dionak új héja azontul el-romol.
*Ut plurimum ſiniſtra dextrâ debilior, at ſcævis robuſtior.*
Gyakrabban a' bal kéz a' jobb kéznél erőtlemb, de a' balogoknak erőſſebb.

*Sciuri*

*Sciuri arborum culmina agillimè ſine ſcala ſcandunt.*
Az Evetkék a' fáknak teteit lajtorja nélkül könnyen hagják.
*Æruginoſa carie caſtanearum vertices marceſcunt.*
A' Roſdás ízú étel miat a' Geſztenye-faknak tetei elszáradnak.
*Pecora minarunt in paſcua bubulci.*
A' Barmokat a' legelletö mezökre hajtották az ökör-pásztorok.
*Deſtructa cauſa deficit effectus.*
El-romolván a' ſzerzö ok, meg-ſzünik a' lőt dolog.
*Prophetia anceps eventu oſtenditur.*
A' kétséges jövendölés a' dolognak ki-menetèlivel jelentetik-meg.
*Corvus raucus ante pluviam crocitat.*
A' bé-reket Hollo az eső előt kákog.
*Ex nivibus fertiliores campi.*
A' havaktúl termöbbek a' mezők.
*Favus candidus diſtillat flavum mel.*
A' fejér lépes-méz csepeget sárga mézet.
*Hinnulus ſugit ubera pronus.*
A' vadaknak kölyke le-hajolván szopja az emlőket.
*Axiomata non egent explanatione.*
A' tellyes mondáſok nem szükölködnek magyarázás nélkül.
*Annus ſegetes producit, non prædium.*
Az Esztendö hozza a' vetemenyeket nem a' major.
*Occaſus dominii attigit limen.*
Az uralkodáſnak romlása el-érte a' küszöböt.

Colum-

*Columbarum fimus vegetat caules.*
A' Galamb-ganéj meg-kövéríti a' fűszárakat.
*Ex caligine ſpiſſa clareſcit crepuſculum matutinum.*
A' ſűrű homálybol világoskodik, a' nap keletkor-való homályos világoſság.
*Sigillum ſyngraphi vigorem ſignificat.*
A' pecsét a' kéz-iráſnak erejét jegyzi.
*Agnus immaculatus immolatur.*
A' makula-nélkűl való bárány meg-áldoztatik.
*Ut equiſones à præſepibus, ſic apes ab alvearibus arcent fucos.*
Mint a' lovász meſterek a' jászoloktúl, ugy a' méhek az meh-kosároktúl el-tiltyák a' heréket.
*Spumantis apri armum venabuli cuſpide tranſádigit.*
A' tajtekozo vad kannak szúgyet a' vadász dárdának hegyivel által-űtötte.
*Denſi nemorum ſaltus, vomere pacantur.*
A' sűrű berkek szánto-vaſſal szeleditetnek-meg.
*Triplici foſſa circumdatur villa.*
Hármas árokkal vétetik kőrűl a' major.
*Cochlea ſerpit extra repagula.*
A' csiga az ajto záron kivűl csusz-masz.
*Cupedia ac bellaria in abaco collocantur.*
A' csemegék és az édes étkek a' pohár székben helyheztetnek.
*Vitis palmitibus & uvis abundat.*
A' szőlő veszszőkkel és szőlőkkel bővelkedik.
*Æſtu febres accenduntur.*
A' hevségtől gyuladnak fel a' hideg-leléſek.

*Synapi*

*Synapi provocat appetitum; item quodvis immaturum acidum.*

A' muſtár ételi kivánságot ſzerez; és akarmi éretlen ſavanyu.

*In vallibus amœnis paſcuntur cervi cicures.*

A' kies völgyekben legelnek az ſzelid ſzarvaſok.

*Ex fuſa humorum ubertate ægritudo.*

A' nedvelségnek bőségéből a' betegſég.

*Fauſtus thalamus multiplicat ſolatium.*

A' ſzerentsés ágyasház meg ſokaſittya a' vigaſztaláſt.

*Carpiones ineſcati, non haleces, hamum deglutiunt.*

Az etetővel meg-csalatot potykák s' nem a' heringek nyelik-el a' horgot.

*Sopor lethi imago.*

Az álom a' halálnak képe.

*Phantaſmatum parentes, phantaſia & ſomnus.*

Az éjjeli látáſoknak ſzűléi az embernek elméjében forgo kép és álom.

*Prunus & ceraſus flacceſcunt pruinâ.*

A' ſzilva-fa és cseresnye-fa meg-kezdettek lankadni a' zuzmaráztol.

*Calami ex ceſpitibus eradicantur.*

A' buza ſzárak a' rögékből gyökereſtül ki-ſzaggattatnak.

*Cucumeres tortuoſi, ut reptilia repunt.*

A' tekergős ugorkák mint a' csuſzo-máſzo állatok czuſnak máſznak.

*In circuitu clivi prominent cryptæ.*

A' meredeknek kerületiben ki-tetſzenek a' föld alatt válo lyukak.

Falco-

*Falcones abruptè alis concrepuerunt.*
A' Solymok hirtelen ſzárnyakkal csattogtak.
*Reliquæ ſtuparum, quæ reſtabant, in camino evaporantur.*
A' csepü maradéki mellyek hátra valának a' kemenczében gőzölőgnek
*Intonûêre poli, & ciet fulgura æther.*
Meg-dördültek az egek, és villámáſokat indit a' meny.
*Latrinæ in latebris laternâ monſtrantur.*
A' pervaták a' rejtek helyeken lámpáſnál mutattatnak-meg.
*Ratis reducit malum, & prora fatiſcens reſtauratur.*
A' ſzál hajo viſzſza hozta az árbocz-fát, és a' meg-háſadot hajo orra ujonnan meg-épittetik.
*Tam ſoleæ quam pſittæ reti includuntur.*
Mind a' ſolea s' mind a' pſitta nevü tengeri halatskák a' háloban rekeſztetnek.
*Palea gracilis vertigine levatur.*
A' vekony polyva a' forgo ſzéltől fel-emeltetik.
*Funeſtum omen ad lamenta inclinat.*
A' halálos jövendölés ſiralomra hanyatlik.
*Ariſta jam gravida zephyro concutitur.*
A' buza-fő melly immár tellyes, meg-terheſedet, a' nap enyéſzeti ſzeltől meg-razattatik.
*A debitis abſolvi levamen.*
Az adoságbol ki-menekedni könnyebség.
*Elixa digeruntur expeditiùs.*
A' főzelék könnyebben meg-emészt ődik.
*Frumento adoreo ſatiatur plebs.*
Ros gabonával elégittetik-meg a' kőſség.

Roſa

*Rosa & rosmarinus odore fragrant.*
A' Rosa és rosmarin szaggal illatoznak.
*Occiditur aries saginatus alienigenis.*
Meg-ölettetik a' hizlalt kos az idegen nemzeteknek.
*Phlegma choleram expugnat.*
A' keh-turha az emberben valo sárt meg-gyózi.
*Aromata palato proportionata generaliter arrident.*
Az ember szája izint ószve timporáltatot fú-szerszámok közönségessen tetszenek.
*Cythera non edit sonum absurdum.*
A' Cythera nem illetlenül zeng.
*Mendici pera neutiquam impletur.*
A' koldusnak táskája semmi-képpen bé-nem telik.
*Ne abhorreas à bubone quasi prognostico alicujus infortunii.*
Ne irtozzál a' bagolytol mint valami szerentsétlenségnek elől járo jelétől.
*Vastissimo vallo muros utrobique sepsit.*
Nagy sancz árokkal a' kőfalokat mind két helyen bé-kertelte.
*Vomica plena pure vermibus scatet.*
A' genyetséggel tellyes fakadék férgekkel rakva.
*Halitus purulentus vitrum diaphanum offundit.*
A' genyetséges lehellet a' tiszta üveget bé-tölti.
*Superna est beatorum Angelorum sedes.*
Fenn vagyon a' bóldog Angyaloknak lako helyek.
*A primordio mensis Maji prata virent.*
Pünkősd havának kezdeti után a' rétek zöldellenek.
*Hyeme arbustorum ornamenta decidunt.*
Télben a' sűrű fás helyeknek ékességi le-hullanak.

*Album disgregat visum.*
A' fejérség el-oszlattya a' látást.
*Pelagus alluit littora passim.*
A' tenger a' partokat mossa széllyel.
*Mustelæ caseum & crustas infra mensam rodunt.*
A' menyetkék sajtot és kenyér hajat rágnak az asztal alatt.
*Substantia, basis est quantitatis.*
A' súbstantia fundamentoma a' quantitásnak.
*Boreales partes glacie canescunt.*
Az északi tartományok jég miat fejérednek.
*Pretium ulnæ byssi novem asses.*
Egy sing Bibornak árra kilencz garas.
*Ab Aquilone antè Notus, quam vulpes venari gallinas supersedeat.*
Eszak felől hamaréb fu a' déli szél, mint a' roka megszúnik tyukokat vadászni.
*Ex penu prodeunt fercula lauta.*
Az állo eledelből lésznek a' fris étkek.
*Toxicum luridum medullas exsiccat.*
A' kék étető méreg a' velőket ki-száraszttya.
*Teda revelantur opaci anfractus.*
Faklyánál nyilatkoztatnak-ki a' setét kereszttutak.
*Noctua ululat per tegulas in tenebris.*
A' bagoly huhogat a' ház fedő cserepeken a' setétben
*Anates in lacu urinantur: armenta in collium cacuminibus coalescunt.*
A' réczék a' tóban úsznak: a' csordák a' halmok tetein ólzve elegyednek.

Domi-

*Dominica eſt exordium hebdomadæ.*
Az Ur napja kezdeti a' hétnek.
*Firmamentum orbem & elementa tegit.*
Az égi erőſség e' világnak kerekségét és az éltető állatokat bé-fedezi.
*In vicinia noſtra graſſatur contagio.*
A' mi ſzomſzédságunkban puſztit a' ragado betegség.
*Quin ſcopis triclinium verris? quare cochlearia proteris?*
Seprűvel az ebédlő palotát miért nem ſepred-meg? miért tapodod-el a' kalánokat?
*Fœnum bubalorum & vaccarum pabulum eſt.*
A' ſzéna a' teheneknek és bialoknak abrakjok.
*Pectine pediculi ex pilis eruuntur.*
Fűsűvel a' tetvek a' hajſzálak közzűl ki-vájattatnak.
*Circa centrum terribilis algor.*
A' földnek kellő közepi körűl iſzonyu hidegség.

# CENTURIA NONA.

## *De Artificialibus.*

## KILENCZEDIK SZAZAD.

### *A' meſterségekhez tartozo dolgokrol.*

*Clepſydera & horologium vigilibus tranſeuntium minutorum indices ſunt.*
A' folyo-ora és az ora mutato a' vigyázoknak az elmult ora perczentéſeknek jelentői.

*Ne impendas ſupellectilia in ludicris incaſſum.*
Házi eſzközidet ne költsed játékokra héjában.
*Fundus ligonibus & ſarculis mitigatur.*
A' mezei joſzág kapákkal és ôſztôkôkkel ſzeliditte-tik-meg.
*Uter liquore vacuus quaſi cadaver exangue.*
A' nedveſségtôl üres tömlô mint egy vér-nélkûl valo dôg.
*Affluentiam ærarii & cenſus abligurivit helluo.*
A' kincses háznak és eſztendôi jövedelemnek bôségét el-tékozlotta a' tobzodo.
*Subuculam meam & lodices ad lotricem in ſuburbia feras.*
Az én ingemet és laſnakimat a' moſo-aſszonyhoz a' hoſtádba vigyed.
*Levir artocreas tripartito diviſit, mihi, glori, & populari meo.*
A' férjem vagy feleségem báttya a' huſos béleſt három réſzre oſztotta, énnékem, ángyomnak, és földimnek.
*Meſſor hordeo granarium referſit.*
Az arato árpával a' gabonás házat meg-tôltötte.
*Sunt qui alabaſtritem & alabaſtrum idem eſſe ſupponunt.*
Vadnak ollyak kik az alabáſtriteſt és alabáſtromot mind egynek môndgyák lenni.
*Compertum eſt mihi burſas alchymicorum macerrimas eſſe.*
Nyilván van nálam hogy az érczet arannyá változtató mêſtereknek ôſztôvér az ô erſzények.

*Decem*

*Decem ab hinc luſtris me à forenſibus ablegavi.*
Ez elôt ôtven eſztendôvel magamat a' tôrvenyi dolgoktul el-fogtam.

*Non concipio amphibologum ænigma iſtius dilemmatis.*
Nem vehetem eſzemben imez mind két-felôl rekeſztô erôſségnek ketséges értelmû meséjét.

*Axis ex robore & temo in orbita rumpuntur.*
Az tölgy-fából csinált tengely és ſzekér-rud a' kerék vágásban el-romlanak.

*Promus craterem pateramq; zithi penitus ebibit.*
A' ſáfár egy cseſze és egy kupa ſzalad ſert tellyeſséggel meg-ivot.

*Parentheſis fit ex binis utrinq; commatibus.*
A' Parentheſis mind két-felôl lévô virgulákból léſzen.

*Perſpicax Logicus probabiles propoſitiones interpretabitur in commodum ſuum.*
Az éles elmejû Logicus az javalhato propoſitiokat a' maga haſznára magyarázza.

*Nondum octo jugera oliveto aravi meo.*
Még ſem ſzántottam nyolcz hóld fôldet az én Olayfás hegyemen.

*Dialogum conterranei mei de vocalibus & diphthongis ruminavi.*
Az én Fôldimnek vocaliſokról és Diphthonguſokról irot beſzélgetéſet meg-viſgáltam.

*Geometra pertica menſus eſt intervallum Metropoleos & Coloniæ.*
A' Fôld-mérô meg-mérte poznával a' fô városnak és a' jobbágy helynek kôzit.

*Astrologi tantum speculantur planetas.*
Az ég forgasából jövendölők csak a' budjoso csillágokat vigyázzák.

*Seram excussit ex poste, & uncum parieti inseruit.*
A' Lakatot le-ütötte az ajto ragasztotól, és az horgot a' falban ragasztotta.

*Scabellum ex quercu affabrè dolabra dolatum lævigavit.*
Az cser-fa szamolyt mesterségessen gyaluval meg-gyalulván meg simitotta.

*Diploidi ligulæ, caligis subligaria subserviunt.*
A' béllet kóntósnek szolgálnak a' szalak-szijak, a' nadragoknak a' térd kötők gatyák.

*In canistro mantilia, cum utensilibus conglobantur.*
A' kosarban a' keszkenók az élni való ezközökkel összve hajtogattatnak.

*Carpentum rotâ cassum carpentarius reparavit.*
A' kerek-nélkül haszontalan hintot a' szeker-gyárto meg-csinálta.

*Cosmographus eximius orientem & occidentem peragravit.*
A' Világnak jeles lé-irója nap-keletet és nap-nyugatot be-járta.

*Placentas in diversis discis architriclinus dispensat.*
A' Béleseket külömb-külömb tángyérokon a' Naszagy osztogattya.

*In tua optione sit, utrum pernâ hâc an petasone fruare.*
Te valaszthatodban légyen hogy ha ez sodorral avagy az oldal pecsenével élszé.

*Institor*

*Inſtitor pacti chirographum ex ſchedulis papyraceis in protocollo transſcripſit.*

A' kalmár az alkuváſrol valo kéz iráſt a' papiros czédulákrul a' protocollumban vagy váras könyvében le-irta.

*Juramento ſe apud legatum purgans excuſatur.*

Eskűvéſſel magát a' követ előt meg-tiſztitván, megmentetik. (*ignotæ ſunt.*

*Qualitates prodigiorum ipſis quandoque Aſtronomis*

A' csudáknak minémő voltokat egy néha még az ég forgását tudók-is nem iſmérik.

*Chirurgus phlebotomia pituitam demit.*

A' ſeb gyogyito borbely ér-vágáſſal a' nyálat, turhát ki-véſzi.

*Ampullâ ſedatâ, feces ſenſim ſidunt.*

Meg-csendeſedvén az olajos korſo, a' ſeprő laſſan laſſan meg-ſzál.

*Socer thoracem, quem mercatus eſt in ciſta occluſit.*

Az Ipam a' fegyver derekat, mellyet vett a' ládátskában zárta.

*Colonus in authumnum coacervat cœnum.*

A' Jobbágy óſzre rakja gyűjti a' sárt. (*ferunt.*

*Baliſtarii, fundibularii & bipenniferi poſitione in acie dif-*

A' ſzámſzerigeſek, a' parittyáſok és a' dárdáſok hellyel a' hadi ſeregben kűlömböznek.

*Si ad amuſſim & perpendiculum inſumas tua, folia luſoria & teſſeras evitabis.*

Ha a' ſinor mértékre, és egyeneſség méröón ſinorra költöd a' mid vagyon, a' kártyát s' koczkát, el-távoztatod.

*Cincinnati ſertis nativas ſtringunt comas.*

A' fodoritot hajuak koſzorukkal ſzorittyák őſzve termeſzet ízerént valo etsellet hajokat.

*Diruit ædificat, variat quadrata rotundis.*

Ront, épit, kűlőmbőzteti a' négy ſzegűeket gőmbőlyegekkel.

*Quoties ocreas concinnatas ad ſuras aptat, toties titubat.*

Valamenyiſzer a' hozzá ſzabatot ſzekernyéket ſzáraihoz illeti mind annyiſzor tántorog.

*Tonſor novaculá cum manubrio oſſeo barbam radit.*

A' borbély a' csont nyelű borotvával a' ſzakált nyiri.

*In feſtis coriarii tergora non macerant.*

Az innepeken a' ſzigyártók bőröket nem áſztatnak.

*Amphora non urceus, bacchanalibus quadrat.*

Kétfűlű korſo, s' nem csupor illik a' fársánghoz.

*Oratoris oratio, limatè recitata, nequaquam refellenda.*

Az ékeſſen beſzéllőnek ékeſſen el-mondatot orátiőját ſemmi képpen nem kell meg-hamiſſitani.

*Adeſdum, pinſa nobis lagana: alioquin privabo te ſtrophiolo, & chirotheca.*

Jőſzte ide ſűſs minékűnk turos béleſt, egyébképpen meg-foſztalak tégedet keſzkenőtskédtől, keſztyűidtől.

*Plus energiæ in epigrammate quam in epitaphio eſt.*

Tőbb hathatoság vagyon a' rővid fogas versben, mint a' koporſoi versben.

*Oracula, parabolas, & proverbia paraphraſtes extricarit.*

A' jővendőlő ſzózatokat, és példa beſzédeket, a' tőbb ſzóval magyarázo tolmáts meg-fejtette.

*In an.*

*In angulo ſacrarii cerei, faces fulvæ, & candelæ ſebaceæ ſervantur.*

A' ſegreſtyének ſzegeletiben viaſz gyertyák, sárga fáklyák, és faggyu gyertyák tartattatnak.

*Pyxis intra ſcrinium in adyto eſt.*

A' kenet tarto ſzelencze a' ſzekrényben a' ſegreſtyében vagyon.

*Immediatè poſt Januarium cuprum, pro drachmis quingentis diſtraham vel cambiam.*

Mindgyárt Boldog aſzſzony hava után a' rezet ót ſzáz garasért el-adom vagy el-cserélem.

*Acetarium & omphacium ſtomacho funguntur vice cotis.*

Az eczetes és egreſes lév a' gyomornak fénkő helyet vadnak.

*Manicis fibulâ copulatis ſimilam à furfure cribro cernit ancilla.*

A' ruha ujjat kapotstsal ószve foglalván a' liſzt lángot ſzitával válaſztya-el a' ſzolgálo.

*Num avellanas & juglandes in capſam junctim compegiſti?*

A' mogyorokat és az Olaſz-diokat a' ſzekrényben ószve kótöttedé?

*Lance indifferenti indigenis libum librat.*

Egyenlő mértékkel a' földében lakóknak méri a' czipot.

*Inter pilam & reticulum reciprocus tenor.*

A' lapta és a' fókötötske között viſzſza feleló ſzer vagyon.

*Heri in lavacro conopæa & cortinas ablui.*

Tegnap a' feredőben a' ſzunyog hálokat és a' karpitokat meg-moſtam.

*Teſtam, hydriam, cadum, & phialam phalerno replevi.*

A' cserepet, a' vedret, a' kádat, és a' virágos pohárt Campaniai borral meg-tőltőttem.

*Virgo illa impenſis ſuis Xenodochium illic condidit.*

Az a' ferfi modra termet aſzſzony maga költségével iſpotált épitet ott.

*Et ibidem, ex inteſtato, hoc ſabbatho, è vivis diſceſſit.*

Es ugyan ott teſtamentum tétel nélkül az élők kőzzül el-ment.

*Lineam in margine pergameni pumice lituravit.*

A' lineát a' hártyának ſzélin tajték kővel le-törlőtte.

*Quamvis linum hoc ſit vetuſtum, veruntamen eſt venale.*

Noha ez a' len régi mind az által el-adhato.

*Heus Iurco, tibi imputatur, quod fueris pone ripam impoſtui.*

Halládé tobzodo, tenéked tulajdonittatik, hogy a' part mellet magaddal jo tehetetlen voltál.

*Eſt melius antidotum pro apoſtemate, quam balſamum?*

Vagyoné jobb egéſség őrző orvoſság a' dagadás ellen mint a' balſamum olaj?

*Libram obſonii in macello licebor.*

Egy font eledelt a' meſzárſzékben árron fogok kérni.

*Emblemata genealogiæ meæ, quæ graphicè delineaſti, cum fœnore rependam.*

Az én nemzetségemről valo Laiſtromnak czifrázatit, melyet ekeſſen le-rajſzoltál nyereséggel meg-fizetem.

*Alludens*

*Alludens ad Etymologiam, Solœciſmum commiſiſti.*
A' ſzonak eredetire vigyázván éktelenûl ſzoltál.
*Phyſiognomus de temperamento rufi diſcurrit mirificè.*
A' kûlſô teſt állásából valakinek terméſzetit meg-iſmérô meſter a' verhenyegeſnek temperamentomáról csudálatos képpen elmélkedik
*Ethicæ & Arithmeticæ notitia cum methodo & normâ tradenda eſt.*
Az erkôlcsekre es a' ſzám-vetéſre tanito tudománynak iſméretit rôvid uton és regulák által kell tanitani.
*Statuam conſulis in ſtagnum peſſundedit.*
A' polgár meſternek faragot képét a' toban tapotta.
*Cuſtodes caſtelli penſionem ſtipulantur.*
A' kaſtély ôrzôk fizetéſeket kérik.
*Uda cretæ maſſa canthari materia.*
A' fejér fôldnek nedves téſztája a' kannának materiája.
*Quæ ad rurum attinent mihi vendico, tanquam ad me pertinentia.*
Mellyek a' menyemre néznek, én magámnak tulajdonitom, ugy mint hozzám tartozókat.
*Æqualis acceptum commercium.*
Az egyenlônek társaſága kedves.
*In præfatione compendii, de quatuor articulis duntaxat fit mentio.*
A' Compendiumnak elôl-járo beſzédében csak négy Articulusról vagyon emlekezet.
*Tegmen mihi ſtragulum, calceamentum ſolearum callum eſt.*
Leplem énnékem pokrocz ſarum talpaimnak fel-tôréſe.

Nymphæ,

*Nymphæ peplis & redimiculis obnubuntur.*
A' meny-aſzſzonyok menyegzői ékes ruhákkal és főre valo ékeſségekkel bé-fedettetnek.
*Fiſcus furvus confiſcat gazas figuli fuſci.*
A' kormos országh ládája Ur ſzamára foglallya a' barna fazakaſnak kincsét.
*Sub gallicinium ad coquendum gallum Indicum ſe accinxit.*
Kakas ſzokor az Indiai kakaſnak meg-főzésehez készült.
*Diſceptantis objectiones ſigillatim Dialecticus refutat.*
A' harſolodonak ellen-veteſit egygyenként a' Dialectikus meg-hamiſſittya.
*Pomarii ſpatium circumſcripſit maceriâ.*
Az almás kertnek kózit bé-keritette ſövény fallal.
*Pontificis inſignia ſunt, baculus & mitra, cum infulis.*
A' fő Papnak cziméri bot és Püſpöki ſüveg a' patyolatokkal egybe.
*Obde portæ peſſulum, & cunæis finde illam ſtipitum ſtruem in antro.*
Tedd-bé a' kapunak zárját, és ékekkel haſogaſd-meg ama' rakás tőkét a' barlangban.
*In balneis ſanitatem recuperavit.*
A' főrődőben egéſséget helyére állatta.
*Sagittarius, reſeratâ pharetrâ, ad metam collimat.*
A' nyilas fel-nyitvan tegzét a' czélhoz arányoz.
*Definitio complectitur eſſentiam rei.*
A' definitio bé-foglallya a' dolognak valoságát.
*Exquiſitè exſculpſit effigiem & ſimulacrum in marmore.*
Szorgalmatoſon ki-faragta képét és haſonlatoſságát a' márványon.

*Biblo-*

*Bibliopola bibliothecam apprimè instauravit.*
A' Kőnyv-áros a' kónyv tartót igen jól fel-épitette.
*Theologus, nudius tertius, de Physica cum Mathematico disputavit.*
Az Szent Irás mag'arázo tegnap előt a'terméſztnek tudományáról a' Mathematicuſſal vetekedet.
*Orificium vasis ahenei linteo obturatur.*
A' Réz-hordonak ſzája lepedővel dugatik-bé.
*Ne ſemiuncia quidem metalli in fornace imminuitur.*
Az értznek még csak fél lót hija ſem eſik a' kemenczeben.
*Calamarium, ſcalpellum, graphium, charta, & atramentum, ſcribæ inſtrumenta.*
Penna-tarto, iſpót, ón-penna, papyros, és ténta az Iro-Deáknak eſzközi.
*Sublimi Theatro palatium illuſtratur.*
Mogos játék nézö hellyel a' Palota tekinteteſſe tétetik
*Tapetes per belli & per iſtromata cærulea in Belgio texuntur.*
Fő ſzőnyegek és ég-ſzinű kárpitok Belgiomban ſzőtetnek.
*Emplaſtrum ex ſcabie elicit ſaniem.*
Az ires ruha' a rühből ki-vonſza a' genyetséget.
*Aſſeres glutine combinantur.*
A' deſzkák enyvel foglaltatnak öſzve.
*Philomela aliter quàm Pſittacus pangit.*
Az Fülemile külömben énekel mint az Publikán.
*Complexio ex habitudine potiſſimùm colligitur.*
Valakinek complexioja termetiből iſmértetik-meg.

Calata

*Cælata in limpidis laminis perdurant.*

A' tiſzta lapoſſan ki-veretet érczen ki-meczet dolgok ſokáig tartnak.

*Cæmentarius portionem ſuam opificii gypſo linivit.*

A' Kó-mives az ô épületben-való reſzét mázzal megkente.

*Phrygio chlamydis fimbriam forficibus ſcidit.*

A' Selyem ſzövô a' kurta menténck prémet olloval el-metczette.

# CENTURIA DECIMA.

## *De rebus indiſtinctis.*

# TIZEDIK SZAZAD.

## *Elegyeſſen ſok féle dolgokról.*

*In hac ſerie miſcellaneorum ſtylum politiorem curioſitas ſupplebit.*

Ebben az ôſzve zürt zavart dolgoknak rendiben a' ſzóllásnak ékeſſeb módgyát a' ſzorgalmatoſság (tólti-ki.

*Bajulus in bivio laſſus reſedit.*

A' terh hordozo a' kettôs úton el-faradván le-ûlt.

*Quorſum dum in conventu Baronum converſarer me interpellaſti?*

Mivégre ſzolitottal-meg engemet midôn a' nagyságos Uraknak gyülekezetekben forgolodnám.

*Diaconus, adorans, incenſum ad altare adolet.*

Az egyházi ſzólga könyörögvén égô aldozatot az oltárnál aldozott.

*In nar-*

*In narratione meritorum Patriarchæ triduo perſtitit.*
A' régi ſzent Atya erdeminek elő-beſzéllesében harmad napig maradott.
*Quamobrem à nobis ad heſternas choreas ſine licentia ſuceſſiſti?*
Mi okon mentel el tőlünk ſzabadság nélkül a' tegnapi tánczokra.
*Quadraginta Monaſtria reddittibus hoc quadriennio fundata ſunt.*
Negyven klaſtromok jövedelmekkel ez négy eſztendő alatt fundáltattanak.
*Allia & porros uſque ad Quadrageſimam detinebo.*
A' foghág'mákat és parhag'mákat mind a' bőjtig megtartom.
*Ros in gramine argumentum ſerenitatis eſt.*
A' páſiton az harmat bizonysága az idő tiſztaságának.
*Mercenarius meus glandes in cavea recondidit.*
Az én béreſem a' makkokat a' veremben rejtette.
*Quinque tomos de miſericordia, & totidem volumina de Sacramentis exaravit.*
őt réſzeket a' könyörüleſségről, és még annyi könyveket irot a' Scramentomokról.
*Biblia & ſcripturæ hæreſes pullulantes evellunt.*
A' Biblia és az iraſok a' csirázo eretnekségeket kiſzaggattyák.
*Helleborum, hepar, ilia, & jecur expiat.*
A' záſzpa a' máját, a' belt és a' zuzt meg-tiſztitrya.
*Hypodidaſcalus in trivio ad præceptorem me citavit.*
Az én tanitó társom az alſo oskolában a' meſter eleiben idézett.

Contrà-

*Contribulibus condixit, ut in Collegio me cuſtodirent.*
Az egy adojuaknak meg-parancsolta hogy a' gyúlekezetben engemet meg-óriznének.
*Sternutat, & tuſſit in hara ſubulcus.*
Ptrůſzent és hurut az ólban a' diſzno páſztor.
*Subtus hunc ſaccum eſt ſumma quadringentorum quadrantium.*
E' ſák alat vagyon ſummája négy ſzáz negyed réſzeknek.
*Pyra ſuccida, pulmentum, & orizam ſuis partitur.*
Nedves kőrtvélyeket, pépet, és riskáſát oſzt az óvéinek.
*Scholaſticus præpoſterè penſum ſuum recenſuit.*
A' Deák az ő ſzabot letſzkéjét rend nélkúl mondta-el.
*Aurigam externum ganeonem nuncupat inquilinus.*
A' kocsiſt kivúl valo bordélyban járonak nevezi a' ſellér.
*Munera in hac natione fusè diſtribuuntur.*
Ajándékok ebben a' nemzetségben bővőn oſztogattatnak.
*Segmenta ſerrat faber lignarius ex lacunaria.*
Metélékeket fűreſzel az ács meſter a' menyezetből.
*Tibicen tibiis modulatè concinit melos.*
A' ſípos tárogato ſippal ékes éneket notáſon énekel.
*Eandem intempeſtivè cantilenam canit.*
Ugyan azon éneket alkalmatlan időben énekli.
*Lemures in lucis & ſpecubus fuiſſe aliquando liquet.*
Hogy a' boſzorkányok a' ſzentelt berkekbe és barlangokban lőttenek légyen valaha ki-tetſzik.

*Ruſti.*

*Rusticus calathum vimineum, & corbem deportat.*
A' paraszt a' veszszőből csinált kosárt és a' kaszt le-hozta.
*Exterior cameræ superficies convexa, concava interior est.*
A' kamarának kűlső szine domboru, a' belső űreg.
*Atro filo sartor in officina tibialia resarsit.*
Fekete czérnával a' Szabo a' műhelyben a' szalavárit meg-varrotta.
*Emunge lychnum lampadis in meditullio musæi.*
Vedd-el a' szővedneknek hamvát a' tanulo-háznak kőzepette.
*Alites pullos ex ovis excludunt.*
A' szárnyas állatok fojzásokat tojásokbul kőltik-ki.
*Tugurium ex ramis amigdalinis, dum ningit, pecuariis refugium est.*
A' Mondola fa ágakbul csinált kunyho, mikor hó esik a' barom őrzőknek oltalmok.
*Intigit sartor frustrum in jusculi paropside.*
Belé-mártá a' hurka-tőltő a' falatot a' tál lévben.
*In sartagine ostrea cum oleo & pipere frixit.*
Serpenyűben a'csigákat olajjal és borsal meg-rántotta.
*Phrases obsoletas iterum ne promulges.*
A' le-tétetett szollásnak formáit viszontag ne terjezd.
*Nimbus latè dat stragem avenæ, & siligo quatitur turbine.*
A' zápor széllyel el-nyomja a' zabot, és a' rost le-rontya a' forgo szél.

*Seu ſalibus, ſeu lepore certes, vitricus meus tibi reſiſtet.*

Akár tréfás ékes beſzédekkel, s' akar ſzóllásban való kedveſséggel vetekedgyél, az én moſtoha atyám teneked ellened áll.

*Crando debellat ſpicarum culmos.*

A' jég eſső le-veri a' buza fejeknek ſzárait.

*Ephippium holoſericum gemmis redimitur.*

A' bárſony ngereg gyöngyökkel ékeſittetik meg.

*Denticulati forcipes cancrorum bicipitum dilatantur.*

A' két fejű rákoknak fogas fogojok ki-ſzéleſittetnek.

*Sine argilla & calce à latomis non fit cella.*

Agyag és méſz nélkül a' kő-vágók nem csinálnak pinczét.

*Ideam Iridis cis nubem imaginatur ſe videre.*

A' ſzivárványnak formáját a' felyhőn innét ábrázollya magában hogy láttya.

*Ex ſtramine & ſtercore in ſtabulo fit ſterquilinium.*

Szalmából és ganéjbol az iſtálloban léſzen ganéj rakás.

*Spurcitiarum ſportam è cloaca regerit, cujus rancore inficitur.*

Ruſnyaságoknak kosárát az árnyék-ſzékből ki-hordgya, melynek rothatságától meg-veſztegettetik.

*Digreditur ſolio, abjecto ſceptro.*

Ki-mégyen a' Királyi-ſzékből el-vetvén a' Királyi pálczát.

*Teſtudo in ponte, qua ſe ſubducit aliúnde, rimatur.*

A' tekenős béka a' hidon melyre ſzaladgyon-el valahonnét igen kereſi.

*Dum*

*Dum obstetrix cunctaretur, ferè abortum passa est puerpera.*

Midőn a' bába mulatoznék, csak nem idétlen szűlt a' gyermek-szűlő aszszony.

*Pusiones bimuli ablactati, butyro & pultibus vescuntur.*

A' szopástul el-választatot két esztendős apro gyermecskék vajjal és péppel élnek.

*Claustrales psallunt Hymnos, Psalmos, & Antiphonas in choro.*

A' klastrombéliek énekelnek Dicséreteket, Soltárokat és Antiphonakat a' karban.

*Incultus tartarus, abjurato turcismo, fit fidus Orthodoxus.*

Az éktelen tatár el-hagyván a' tőrők valláſt lészen hiv kereszty énné.

*Dum accersiturus essem congerroni pulpamentum, eunuchus me anticipavit.*

Midőn az én tréfás társomnak kedves fris étket akarnék hozni a' Hop-mester engemet meg-előzót.

*Patersamilias ad habenas & gubernacula suorum est aptus, habilis.*

A' cselédes ember az övéinek igazgatására alkalmatos illendő.

*Dum sederem in sella, septem spectra desuper desiluerunt.*

Midőn ülnek a' szeczel székben hét csudák onnét fellyűl le-szőkének.

*Has dictionum telas posthumus nevit.*

Ezeket a' szoknak váſznait az attya halála után szűlettetet fonta.

*Quapropter non occumbet, dum illæ ſuperſtites erunt.*
Minekokáért meg nem hal miglen azok fenn maradnak.

*Quia cœlum ſudum eſt, jam victimas ſacrificabo.*
Mivel hogy az ég tiſzta, immár a' győzedelemért valo áldozatott meg-áldozom.

*Cujas es ſeductor, qui tot promiſcua conjugiorum divortia procuras?*
Honnan valo vagy hitető csalárd, a' ki a' házaſságoknak ennyi zurzavar el-váláſokot ſzerzed?

*In veru caponem cum lardo adipis aſſavit mediaſtinus.*
A' nyárſon a'kappant ſzalonna kővérivel sütötte-meg az alá valo köz ſzolga.

*Territoria feracia exuberant thure & reſina.*
A' termékeny város határi bővölködnek temjénnel és gyantával.

*Velites parmam in ſcapulis, baltheum in femore ferunt.*
A' könyü ſzerſzámu vitézek a' tatár paiſt vállokon, a' ſzablya ſziját agyékokon hordozzák

*Sphærarum ſpiræ & circuli circino in membrana fiunt.*
A' golyobiſoknak tekergős pereczi és abroncsai czirkalommal csináltatnak a' hártyán.

*Extimi fruticum ſurculi & tribuli in Decembri falcantur.*
A' csemetéknek külső ágatskái és a' bojtorjánok Karácson havában kaſzáltatnak-le.

*Poſt clangorem litui, in calle declivi fit Echo.*
A' horgas trombitának harſogáſa után a' meredek járt uton ſzonak viſzſza zengéſe léſzen.

Calo

*Calo hispidus, hirsuti æneatoris thorum in porticu temeravit.*

A' borzas tábori szolga a' sertés trombitásnak ágyát a' tornáczban meg-ferteztette.

*Lotium inde, per tubum, ex matula huc transmittitur.*

A' vizellet onnan a' cserép csatornán a' hugyo edényből ide vétettetik által.

*In sarcinis, & monetæ receptaculis, cataphractorum suppetiæ.*

A' kötelékekben és a' pénz tarto helyekben a' fegyvereseknek segitségek.

*Arteriæ organorum, crurum, & cubitorum, dispare situ sunt.*

A' tagoknak, száraknak, és karoknak élő ereikülömb külömb helyei vadnak.

*Libamina, & inferiæ pro manibus pignorum detulit.*

Aldozatokat tött magzatinak lelkekért.

*Catalogus & commentarii Grammatices, sub typographi prælo sunt.*

A' laistrom és a' grammatikának magyarázati a' könyv-nyomtatonak sajto tőkéje alatt vadnak.

*Excommunicatus, vectibus in pheretro ad tumulum longinque fertur.*

A' gyülekezetből ki-rekesztetett Szent Mihály lován a' sirjához meszszére vitettetik.

*Ex poris & meatibus ulcerosi poplitis pustulæ protuberant.*

A' veriték lyukakbol és a' fekélyes térd hajtásnak folyásibol fakadékok csomoznak-ki.

*Unaquæque succeſſio eſt caduca.*

Minden egy mas után következés mul..do.

*Fabris, & follium ſpiraculis ſarmenta in furno conflagrant.*

Szél fuvallaſoktul és fuvóknak lehelletitől a' venyikék a' sütő kemenczében meg-égnek.

*Scrobes, & ſulci cavi, quadrigarum obſtacula ſunt.*

Az árkolatok, és a' vájott barázdák, a' negylovu ſzekereknek akadályi.

*Poſt homiliam & ſymbolum fit communio.*

A' prædikatio és a' credo után leſzen az Ur vacsorája.

*In mappalis caularum & ovilium, cancelli pretioſi, & mappæ non ſunt.*

Az iſtálloknak és juh-akloknak kalyibáiban drága roſtélyozatok és abroſzok nincsenek.

*Crocus, myrrha, ſtannum & goſsipium, in nundinis venduntur.*

A' fáfrány, myrrha, fejér-on, ésa' gyapott ſokadalomban árultatnak.

*Clitellarii calcitram & grabbatum ferentes, calcem in cardinem incutiunt.*

A' terhes lovak párnát és nyoſzolyát hozván ſarkokat az ajto ſarkában még ütik.

*Situla ex vola in ciſternam cecidit.*

A' meritő edény markombol a' csatornában eſet.

*Sacrilegus proſcriptus ad perjurandum proclivis eſt.*

A' ſzám-kivetésben üzetteter ſzentseg tőrő a' hamiſſan valo meg-eskűvéſre hajlando.

Glires

*Glires, glitibus non glisse, glisçunt.*
A' Pelyhek bogács koróval nem agyaggá nevekednek.
*Pisa & rapæ picis ravim inferunt.* (nek.
A' Borsók és repák a' szarkáknak bé-rekedést szerez-
*Pincerna, pulvinaria, & linteamina sua commodavit.*
A' pohár-tóltő parnait és lepedőit kóltsön adta.
*In throno manubiæ & strenæ mihi dedicantur.*
A' Királyi székben a' prædák és új esztendőbéli ajándékok nékem szenteltetnek.
*Dum esset in extasi energumenus, exorcismis ad pristinum statum restitutus est.*
Midőn el-ájult volna az ördögtúl meg-szállatot, ördög űzések által elébbeni állapattyában állattatott.
*Statura pali est ad quindecim palmos.*
A' karonak álláſa vagyon mint egy tizenőt araſznyi.
*Pro argentea pelvi & lagena, Cancellarius mihi diploma donavit.*
Az ezűſt medenczéjért és palaczkért a' Cancellarius énnékem fűggő pecsétes levelet ajándekozot.
*Scrupulosus inter syrtes & salebrosas silices cespitat & nutat.*
A' sarujába esett követske miat bajlodo ember a' veszedelmes evező helyek és darabos tűz-kövek közót botlik és tántorog.
*Lictor ob rapinam thecæ succini in trunco tereti detruncatur.*
A' poroszlo a' gyanta tarto iskatulának el-ragadása miat a' gömbölyeg tőkén csonkittatik-meg.

*Perdices aucupanti accidit, ut basiliscum glaucum offenderet.*

A' Fogoly madarakat madaráſzon történik, hogy kék basiliſcuſra talalna.

*Collega meus, cui vix est lanugo crispa in maxillis, sex idiomata callet.*

Az én tiſzbéli társom, kinek alig vagyon csak fodor pely-is az állán hat nyelveket tud.

*Ruri accommodantur glebæ rastris.*

A' mezón egy máshoz alkalmaſztatnak a' gőrőngyők gereblyékkel.

*Ex imbrice stilla & stiria effluunt.*

Az Eſső viz fogo csatornabúl csep és jég-csap foly-ki.

*Pharmacopola in apothecæ laqueari thymum appendit.*

A' Patikarius a' patikának menyezetire meh-fűvet függeſztet fel.

*Gemini verres, quibus ungulæ fissæ, in lustris degunt.*

A' kettős vad-kanok, kiknek haſat kőrmők vagyon, a' barlangokban laknak.

*Cognomen tuum ex pugillaribus meis evestigio delebo.*

A' te vezetek nevedet jegyző könyvemből mindgyárt ki-törlóm.

*Fibræ in præcordiis & extis transversim laxantur.*

Az apro macskák a' ſzivnek haloi, és az óreg bélek kereſztűl oſzolnak.

*Ad spondam lecticæ ex putaminibus nucleos seligit.*

A' Lectikának óldal deſzkája mellet az esőlék hulladék kőzzúl dió-béleket válogat.

Papa

*Papa cum tyara & ſtola in ſanctuario orante.*

Mikor a' Papa Királyi ſűvegben és paláſtban a' ſanctuariomban kónyórógne.

*Ædituus alacriter ingeminavit Amen.*

Az Egyhaz-őrző vidámon meg-kettőztette az Ament.

*Stirpe generoſa prognatus ſum.*

Nemzetes tőrsökből ſzármaztam.

# CENTURIA UNDECIMA.

## *De Indiſtinctis.*

## TIZENEGGYEDIK SZAZAD.

### *Sok eleg'-beleg' dolgokról.*

*Quisquis Dominum ſuum violaverit, merito in orcum damnabitur.*

Valaki az ő Urán erőſzakot téſzen, méltan pokolra itéltetik.

*Defector ſtricto mucrone ſine intercapedine valvas obſidet.*

Az el-partolo mezitelen tőrrel ſzűntelen a' kétfelé nyilo ajtot állya.

*Phalangi in hybernis hypocauſta, ſcamna, & mattæ ſuppetunt.*

A' Hadi ſeregnek à teleló helyen ſzobái, ſzéki és gyékényi vadnak.

*Copiarum gregarii in ſtativis dum frameas & ſicas perpoliunt, ſudes ſegerunt.*

A' ſeregek kőzzúl a' kőz vitézek a' ſánczban álló táborban midőn ſzablyáikot és dákoſikot tiſztogatyák a' perſelt pálczákat kűlőn valaſztyák.

*Decanus regere ſuos contendit, aſt eos tutari illi excidit.*

A' Dekán az őveit igazgatni erőlkedik, de azokat oltalmazni el felejtette.

*Blæſus inconſultò ſugillat genitorem; & palâ occiput & gingivas comminuit.*

A' ſelypmaga gondolatlanul alattomban rágalmazza az őatryát, és sütő lapáttal nyak-ſzirtyát és inyét őſzve rontotta.

*Campana ephebos ad miſſam excit.*

A' harang a' fel-sőrdült iffiakat à miſere izgattya.

*Quævis concubina ſcuticâ, & virgis verberanda.*

Akar melly ágas aſzſzony oſtorral és veſzſzőkkel megkell verni.

*Sympathia & ſecunda in illum voluntas conſentire utiq; effecit.*

A' véle-való fájdalom és hozzá-való jó akarattya cselekeſzi hogy véle eggyezzen.

*Curio decalogi rudimentis capaces informare ſatagit.*

Az udvari Pap a' tiz parancsolatnak elsó-kezdetire meg-tanitathatokat oktatni igyekezik.

*Vanus blatero ſcorpionibus mox pœnas dependet in Erebo.*

A' hiába-való csácsogo a' ſcorpiók túl majd meg-bűntetteték a' pokolbéli Erebus folyo vizben.

*Lethargicus vix ſyrupum à primoribus labiis ſejungit, cum gargarizare occipit.*

A' mély alomi betegségben eſſet ember az orvoſi nedveſséget alig véſzi-el ajakinak ſzélitől, hogy torkában kezde rotyogtatni.

*Primas*

*Primas cubæ inditus decurionem ad augustale præmittit.*
A' nyoszolyában helyheztetett fő ember a' tizedest a' Császár házához előtte bocsáttya.

*Paracletum exoravit, ut suorum gesta & magnalia perferret.*
A' vigasztalotul kőnyőrgéségel ki-nyerte, hogy az övéinek viselt dolgaikot és nagy cselekedetiket ki-beszélné.

*Genialis epulo siliquas non mandit.*
A' természeti szerént tobzodo a' vetemény magoknak tokát nem észi.

*Intrepidus bifrons draconi sinuoso bifariam obstitit, per posticum perficiens.*
A' méresz két árczelatu a' kebeles sárkánnak kétképpen ellene állot a' belső ajton ki-menvén.

*Quousque diætam non interrumpes, cyathis tempera.*
Miglen az ételben valo szabot rendben veget nem vetsz, addig a' pohároknak kedvezz.

*Cum Archimandrita de peculio meo expostulavi.*
Az Apaturnál az én munkámmal kereset joszágomrol panaszolkodtam.

*Dum acinus gurgulionem oppilat, sensa labant.*
Mikor a' Szőlő-mag a' lélegző géget bé-dugja, az érzések tántorganak.

*Ideo tabellatum supra pergulæ tigna protraxit, ut identidem in aprico spatiaretur.*
A' deszkázást a' setálo folyosoknak gerendái felett azért nyujtotta-el, hogy ottan ottan verő fényes helyen setálna.

*Mihi*

*Mihi infensus, repetundarum me insimulat.*

En reám haragos lévén el-vet jolzágomnak viſzſza kéréſével vádol.

*Syndico pro incola intercedenti ego illusi, imò imposui.*

A' lakosért valo ſzoſzolot én meg-csufoltam, ſőt meg-csaltam.

*Uter vestrum hac septimanâ urinâ torquebatur?*

Kettőtők kőzzűl e' heten a' vizelet mia mellyitek győtrődtetett?

*Linter & lembus saburratus absque malo, antenna, & bolide in salo sunt.*

A' csolnok és a' kővecses homokkal meg-rakodot ſajka, árbotz-fa, vitorla, és ónos ſinor nélkűl vadnak a' tengeren.

*Maniacus coram penatibus propudio excedere designavit.*

A' dűhős bolond a' házi iſtenek előt el-végezte hogy a' ſzemtelenségben igen el-menne.

*Cophinum junctis levibus excellenter vievi.*

A' kosárt ſima kákákkal fő modon meg-kotőttem.

*Dum subsessor introitum insideret, catarrho multoties concidit.*

Midőn a' lesben állo a' bé-menetelt meg-állaná, nátha miatt ſokſzor el-eſet.

*Condus ob dicteria & dicas neutri invisus est.*

A' kolcsár a' trefás mondaſocskák és tőrvénykedéſnek leveli miat eggyiknek ſem gyűlőliséges.

*Vesparn terebrasse vesicam, fortè figmentum est.*

Hogy a' darás furta volna meg a' hojagot, talám csak kőltés.

Thema

*Thema meum orthographicè descripsi, & synonymis latinè exposui.*
Az én elő vett dolgomat igazán le-irtam, és azon egy dolgot jegyző sok igékkel deákul magyaráztam.

*Culignam & fideliam obolis triginta venundedi.*
A' kártot és a' föld edényt harmincz filléreken bocsáttam áruban.

*Conchas, locustas, & vespertiliones flamen ad lacunas fugavit.*
A' csigákat, sáskákat és tündenevéreket a' fel-szentelt Pap a' tocskákban kergette.

*Interulam & odones sub epistomio smigmate linivit.*
Az inget és a' botos kapczakat a' csap alat szappannal meg-kente.

*Succum absyntii bombyx rejicit.*
A' üröm levét a' selyem eresztő bogár meg-veti.

*Gibbosus cinnamomum pistillo in mortario disterit.*
A' pupos hátu a' Cinnamomumat, fa-héjat a' mosár törővel a' mosárban meg-tóri.

*In circumferentiâ sylvarum eminent casses.*
Az erdő kerületiben ki-tetszenek a' vadász hálok.

*Exinanivi in colo stamina, versato fuso.*
El-fogyattam a' gusalyon a' nyálas fanalokat forgatván az orsot.

*Arcessit me Epicureus decoctor ad coagulum.* (tejre.
El-hivott engem az Epicurus pazarlo követője alutt-

*Ex contextu apophthegmata apocrypha delinam.*
Az irásnak rendiből a' kétséges hitelű eszes rövid mondásokat ki-törlöm.

*Patri*

*Patricius hyacinthia læna conſpicuus adjuſtitiam conſtiti ad epilogum declamationis.*

A' fő nemzetes ember hyacint ſzinű mentében a' halo temetéſi pompában meg-állot az orálás végezetire.

*Retractare ſtatutum, æquipol. s antiquationi.*

Viſzſza hazudni a' végezéſt, eggyet téſzen a' fel-bo táſſal.

## CENTURIA DUODECIMA

Sequitur diſcurſus, ex verbis poſt ſententia relictis compoſitus: in quo nec ullum verbum bis r petitur; neque eſt ullum vocabulum, quod in mill & centum præcedentibus ſententiis reperitur.

## TIZENKETTŐDIK SZAZAD.

Következik a' Sententiák után meg-mara dot ſzokbul ſzedegettetet elmelkedés, mellyben ſe egy ige nem tétetik kétſzer, ſem egy ſzó fincs, a' mell ez előt valo ezer és ſzáz ſententiákban fel-találtatik.

### *IN ZOILUM.*

### A' RAGALMAZO ELLEN.

*INcognitam hactenus ullibi locorum fabricam in ſcenam traducturus.*

Ez ekkédig mindenût iſméretlen meſterséges munkát közönséges játék nézö helyre akarván vinnem.

(*Quam*

*Quam equidem, quemadmodum impræſentiarum prosâ;*
Mellyet bizonyára, miképpen moſtan folyo beſzéd-
ben;
*ic alias quis metro, verſibuſque ſatis luculentis dexterrimè*
*conficere queat.)*
Igy máſzor valaki világos verſekben jo modgyával
csinálhattya.)
*peræ pretium perpetraturum me arbitrabar.*
:élém hogy haſznos dolgot cselekedném.
*per tranſennam ſaltem tractatulum hunc.*
la csak mint egy roſtély által e' tractátuskát.
*Adhuc in cunis vagientem, propugnaturus.*
ſelly még bólcsóben nyivácsol, oltalmazni ſzándé-
kozván.
*umanitate cordatiorum magnopere fretus, colubris obvia-*
*rem.*
ız értelmeſſeb embereknek emberségekben igen
bizván a' zomok kigyoknak eleiben mennék.
*uos ex procera quadammodo præſentiæ ſpecula.*
Ciket némi-némű-képpen az eleve meg-tudáſnak
magos őr-állo helyéről.
*quamoſas criſtas exertaturos, ſeſeque.*
Hal héjas tollokat, tarejokat fel-borzaſztani, és ma-
gokat.
*Nativitati ordienti jugiter oppoſituros animadverto.*
Ez el-kezdet ſzületésnek ſzünetlen ellene vetni, vé-
ſzek eſzemben.
*Proinde ut præludio quodam pugnæ.*
Minek-okáert mint valami harczra valo készülgetés-
ben.

*Pauli-*

*Pauliſper in hoc ſtadio velitemur.*
Egy kevelsé itt e' pállya futo helyben tuſakodgyunk.
*Nunc obiter hic pila jaciam.*
Moſt csak el-mulolan három ſzegű vaſas dárdaimot
*Perendie bombardis jaculaturus.* (itt vetem-el.
Holnap után áldgyukkal fogom lővöldözni.
*Sin extemplo experrecti demum.*
Hogy ha mindgyárt fel-ebredvén, végezetre.
*Hujuſmodi captioſi palinodiam recinant.*
Eff ele máſon fogdoſo beſzédeket viſzſza mondgyák.
*Enimvero quatenus triſtor ob deplorandam horum bardorum colluviem.*
Mert ugyan-is a' menyiben ſzomorkodom ez ſiráſra
mélto embereknek moſlékán.
*Qui ſibi ſunt luſci & lippi, erga alios lyncei.*
Kik magoknak ſandalok és csipáſok, egyebekhez
penig hiuz ſzeműek.
*Eatenus maximè oblector quibuſdam.*
Annyiban felette igen gyönyörködöm némellyekbe.
*Quos nimirum hujuſce molis ſolidiſſima columina fore.*
A' kiket tudni illik hogy e' terhes dolognak merő oſz-
lopi léſznek,
*Non ambigo, iis idcirco gratificandum.*
Nem kétlem, annak-okaert ezeknek kedveskedni.
*Affatim obligatus navabo operam.*
Bőven kőteles levén igyekezem azon.
*Ut poſt modum congratuler chariſſimis eorum ſalutationibus.*
Hogy ennek-utanna örvendgyek az ő kedves köſzön-
téſeknek.

*Quibus*

*Quibus ocyus, adeò comiter in hujus occursum.*
Mellyekkel nagy gyorsan, s' olly nyájasson ennek elei-
ben.
*Jam tum salire mihi videntur. Interim tantisper notent.*
Még akkor ugrándozni láttatnak nékem. Azonkőz-
ben addig jegyezzék-meg.
*Ejusmodi esse hanc structuram, ut peculiare privilegium teneat.*
Ollyannak lenni ez épületet, hogy kiváltképpen va-
lo szabadsága vagyon.
*Ita nempe prout olim alibi perhibuit quidam, ut:*
Ugy tudni-illik, a' miképpen régen egy valaki mon-
dotta, hogy:
*Non me rebus, sed me verbis submittere cogar.*
Nem a' dolgoknak hanem a' szoknak kénszeritessem
magamat alájok bocsátani.
*Etenim pro placito nequeo periodos.*
Mert akaratom szerént tellyes beszédeket.
*Quibuscunque lenociniis subinde limare.*
Akarmelly ékesgetésekkel ottan ottan nem reszel-
hetek.
*Quod tamen nonnulli fortè calamistrati.*
Mellyet mindazáltal egy némely fodoritot hajuak.
*Unctique aliquantisper & delibuti requirerent.*
Es valamenyire meg-kenettettek meg-kivánnak.
*Tametsi has phaleras & pigmenta sane.*
Noha e'lora valo ékességeket, és festékeket bizonyára.
*Hujusce machinæ institutum non poscat.*
Ez okossan ki-gondolt csinálmánynak szándéka nem
kiván.

*At illa naribus tam bellis, (& quidni?)*
De azok olly kellemetes orr lyukaknak (és miért nē?)
*Reperiuntur; ut nil propemodum præter violas.*
Találtatnak lenni, hogy majd semmit violáknál.
*Et suffitum ad olfactum suum ascendere assentiant.*
Es jó szagu fűstnél egyebet illatozásokban fel-menni ne engedgyenek.
*Alia perinde ac sulfuris pedorem nidoremque autument.*
Egyebeket csak ugy tartnak mint a' kénkő bűzit és szagát.
*Quin imò quicquid centenarum periphasium aulæis.*
Sőt inkább valami száz környűl szollásoknak kárpityaitol.
*Ac peripetasmatis, pictisque vocabulorum pavonibus vacat.*
Es kárpit fedeleitől, s' a' szoknak himes pávaitol üres
*Elatis supercilijs adunco suspendentes naso.*
Fel-emelt szőmöldőkőkkel orrokat fel-fintoritván
*Tanquam mechanicum quendam squalorem absonum ludificant.*
Mint valami kűlső mester emberi szennyeséget illetlenűl meg-csufollyák.
*Scilicet in præjudicium cujusque, cuivis insultare propensi.*
Tudni illik akar kinek, becsűleti ellen mindenekne ingerlésekre hajlandok.
*Cum ipsimet tamdiu ex mutilo suo marsupio.*
Holott ő magok ennyi idő alatt az ő csonka erszenyekből.

*Ne ato-*

*Ne atomum pene inquirenti impertiant.*
Még csak egy veró fényben láczo porotskányi dolgot-is nem adnak az ő nálok keresőnek.
*Hoc porrò sat evidenter fatentur.*
Ezt továbbá elég nyilván meg-vallyák.
*Lymphatici illi Homero Virgilioque mastyges.*
Azok a' Homerusnak és Virgiliusnak havas eszelyős korbácsi.
*Quippe cum tanti laureati illi primipili essent.*
Mert holot azok az éles seregnek hadnagyi ollyan boroshtyán koszoruſok volnának.
*Ut Europam Asiamqne itidem suorum elogiorum præconibus.*
Hogy Europat, és Asiat azonképpen az ő dicsiretek-nek hirdetőivel.
*Et tibicinis velut diluvio ferme inundarint.*
Es trombitáſival mint egy özön-vizzel el-áraſztottak légyen.
*Nihilominus usquam, ne tum defuisse reor dromones.*
Mindazonáltal itelem hogy még akkor-is mindenűt voltanak rágalmazók.
*Qui aliquatenus coryphæorum istorum dogmatibus.*
Kik neminémúképpen azoknak a' fő vezérekn tudományokat..
*t documentis alicubi derogare determinarint.*
nuságokat valahol rágalmazni el-végezték légyē.
*a quisquam porfectò ut existimo inficias ibit.*
Senki bizonyára a' mint vélem nem fogja tagadni.

*Nam annales & chronica partim iſtiuſmodi ſentinis quondam fœtebant.*

Mert az eſztendőnkint lőtt dolgoknak fel-jegyzéſi és a' Chronikak ſzéllyel affele gazoktúl régenten bűdőſſek vóltak.

*Cæterum necubi impoſterum interdiu caligent.*

Tovabba hogy ſohol ennek-utánna nappal ne vakoskodgyanak.

*Dignabor ſciſcitari ex illis.*

Meltoztatom tudakozni ő tőlők.

*Quâ fiduciâ fulti hanc ſectam tantopere depereant.*

Mitsoda bizodalomhoz tamaſzkodván ſzeretik annyéra ezt a' ſzakadáſt.

*Eja agedum: quas, amabò exuvias.*

Hozzá noſza immár. kérlek mitsoda prædákat.

*Gnari, gnaviq; Momi, conſequuti eſtis.*

Ti tudos és gyors máſok munkájában gáncsot találók, nyertetek.

*Dum tot tam animosè ſcommata excrearetis.*

Midőn oly bátran annyi gunyolo ſzitkokat ki-bőfőgnétek.

*In quotquot poſteritati quidpiam mandant?*

Mind azok ellen a' kik a' maradékoknak valamit hagynak?

*Quibus applauſibus, in hoc perpetim reprehendendi alios.*

Minemű tapſoláſokkal, ebben az őrökké máſokat feddő.

*Ludo & paleſtrâ, excepti eſtis?*

Oskolaban és kűſzkődő helyben, fogadtanak bẽneteket?

*Quid*

*Quid technis & ambagibus? quid jocis & ironiis?*
Mit nyertetek csalárdságitokkal, és kerengő beszéditekkel? mit tréfáitokkal és gunyolásitokkal?
*Quid hiulco rictu, dum haud parum ringeritis.*
Mit szátok tátásával, midőn nem keveset vigyorognátok?
*Quid denique dum pedetentim ad mugitus rugitusque.*
Mit végezetre midőn lassan-lassan bőmbölesekre és orditásokra.
*Detrahendi aculeis omnimodè instigaremini, sortiti estis?*
A' rágalmazásnak fulákitúl mindenképpen izgattatnátok?
*Euge, quid mussitatis?*
Jól vagyon, mit suttogtok?
*Satius esset non me exulcerasse.*
Jobb lőtt vólna engemet meg-nem sebhetni,
*Non sunt irritæ meæ percunctationes: illarum namque.*
Nem hiaban-valók az én kérdezkedésim; mert azok-
*Laqueis, & involucris implicati.* (nak
Tőriben és takarékiban belé kőtelőztetvén.
*Neque mutire, vel hiscere quidem audent.*
Még csak motzanni vagy szuszogni sem mernek ugyan.
*Atqui ego, quoniam nil attoniti assignant.*
De én, mivel ők el-bámulvan semmit nem jegyeznekfel.

*Pro ipſis rurſus aliquid ediſſeram.*
ő erettek viſzontag valamit beſzéllek.
*Videlicet agaſones illi ad ſtivam.*
Tudni illik hogy azok a' lovászok az eke ſzarvára.
*Quam ad literaturam promptiores.*
Mint a' deákságra kéſzebbek.
*Dum mediocria aliorum menda exaggerant.*
Midőn egyebeknek fel-reſzént-való hibájokat őregbitik.
*Dum hunc prologum partim diſſonum, & illud proemium.*
Midón ez elől beſzéllőt, reſz-ſzerént illetlennek, és amaz elől járó- béſzédet.
*Pariter ignobile, illud eſſe parergon.*
Haſonlaképpen alavalónak, amazt csak ékeſségnek okáért hozzá adatott dolognak.
*Cum hanc circumlocutionem, illam quoque clauſulam.*
Midón ezt a' környül ſzólláſt, amaz rekeſztő beſzédet-is.
*Iſtud inſuper conſequens, juxta cauterium.*
Annak-feletteim e' kövétkezendő dolgot, az ő bélyegző vaſok.
*Cenſuramque ſuam mancam eſſe ſecum concludunt.*
Es viſgalo tiſzteket csonkának lenni magokban el-hiſzik.
*Quid aliud iſthic inſinuant, quam ſuam immundiciem?*
Mit jelentenek ott egyebet, hanem az ő tiſztátalanságokat?

*Quam*

*Quam se ubivis sua excrementa exhalare.*
Hanem hogy ők mindenút az ő ganéjokat gőzölgik.
*Hic ergò est exitus hujusce actus.*
Ez azért vége ennek a' cselekedetnek.
*Dum aliis illustribus balbutientes stigmata imprimere parant.*
Midőn más híresseb emberekre pelypegvén bélyegeket sútni készúlnek.
*Suam ipsimet ariditatem tumoremque ventillant.*
Magok az ő szárazságokat és daganattyokat szórják.
*Et evanescunt in cogitationibus suis.*
És hiában valokká lésznek az ő gondolatiban.
*Quocirca Mecœnates meos supplicibus precibus obsecro.*
Minekokáért az én táplálóimat alázatos könyörgéssimmel kérem.
*Ne stomachentur si qui neoterici cavillatores.*
Ne boszszonkodgyanak ha valamely guggolok.
*Hanc meam januam suis probris sint pulsaturi;*
Ezt az én ajtomat az ő szitkokkal fogják zörgetni:
*Eamque rudibus ut fuliginosam inconditamque farraginem inculcaturi;*
Es azt a' tudatlanoknak ugy-mint kormos és izetlen őszve zürt zavart dolgot szájokban rágják;
*Forsan enim quod devium est emendabunt.*
Mert né talám ha mi ut kivúl valo vagyon benne megjobbittyák.
*Sin secus nec dum ægrè perpetiar.*
Ha penig nem, még sem szenvedem nehezen.

*Aliquandiu utcunque cornua reprimam.*

Egy ideig imigy amugy szarvokat hátra nyomom.

*Quota enim est hæc, ut sospes inter tot aliquas periclitantes sit phœnix?*

Mert mitsoda ez, hogy annyi veszedelemben forgo sások kôzôt egészséges Phœnix madár légyen?

*Quanquam ni resipiscant, næ ipsi vapulabunt.*

Jollehet ha ezekre nem térnek, bizonyára ôk veretnek-meg.

*Fustibus & flagris; utpote quibus propediem tincta Lycambæo sanguine tela dabo.*

Fustélyokkal és ostorokkal; ugy mint a' kiknek rôvid nap Lycamben vérével meg-festet nyilakat adok.

*Læti completi labores.*

A' véghez vitettetett munkák vigak.

Peroravi.

*Beszédemet el-végesztem.*



APPEN.

M. TUDOMÁNYOS AKADÉMIA KÖNYVTÁRA

# APPENDIX.

## De Ambiguis.

# TOLDALEK.

## *A' kûlömb-kûlömb Jeg'zésben vehetô ſzókról.*

## De Charitate.

## *A' Szeretetrôl.*

Unio. Illuſtrior eſt unio quæ naſcitur ex charitate, quam unio cujus pretium oritur ex caritate.

Tekinteteſſebb az eggyeſség melly ſzármazik a' ſzeretetbôl, mint az Unio drága kô, mellynek árra vagyon a' drágaságbol.

Offendo. *Neminem dum poſsis, offendas, & gemmam pacis offendes.*

Senkit mikor lehet tôled meg ne bánts, és a' békeségnek gyôngyét fel-találod.

Excido. *Quod iram excitat, memoriam excidat, ne amicitiam excidat.*

A' mi haragot indit, feledékenységben juſſon, hogy a' barátságot ki ne vágja.

Occido. *Non occidat ſol diei ſupra iram, ne occidat ſol juſtitiæ iratum.*

El ne mennyen a' nap haragodon, hogy meg ne ôllye az igaſſágnak napja a' haragoſt.

Adverſarius. *Expedit adverſariis condonare eorumque memoriam ex adverſariis delere.*

Haſznos az ellenkezôknek meg-engedni, és azoknak emlekezetcket a' jedzô kônyvetskéből ki-tôrleni.



M. TUD. AKADÉMIA KÖNYV-TÁRA

Miſſilia. *Ut miſſilia jaculatorum corpora ſic miſſilia regum corda penetrant.*
Mint a' lövöknek hagyito dárdáiok a' teſteket, ugy a' kőſségnek ki-hányt királyok ajándéki a' ſziveket meg hattyák.

Irrito. *Qui proximum opprobriis irritat charitatis legem irritat.*
A' ki felebarattyát ſzidalommal ingerli, a' ſzeretetnek tőrvényét hafzontalanná téſzi.

Præſto. *Munus præſtare quam accipere præſtat.*
Ajándékot adni mint el-venni jobb.

Hoſpes. *Hoſpes dives hoſpitem pauperem ut Chriſtum excipiat.*
A' gazdag gazda a' ſzegény vendéget mint a' Chriſtuſt ugy fogadgya.

Anſa. *Ut anſam poculi ſitiens ſic anſam benefaciendi charitas arripit.*
Mint a' pohárnak fűlét a' ſzomjuhozo, ugy a' jo tételnyre valo alkalmatoſságot a' ſzeretet kapja.

## De Conſtantia & Inconſtantia.

### *Az Alhatatoſságrol és Alhatatlanságrol.*

Refert. *De viro probo parum refert quid vulgus refert.*
A' jámbor férfirol kicsint haſznál mit mondgyon a' kőſség.

Populus. *Ut populi folia omni vento, ſic populi lingua omni rumore hinc inde moventur.*
Mint a' nyár-fának levelei minden ſzéltől, ugy a' kőſségnek nyelve minden hirtől imide amoda mozdittatik.

Bulla. *Non pluris æſtimat verus ſapiens bullam auri, quam bullam aquæ.*
Nem tőbre becsűli az igaz bőlcs ember az arany gombot, mint a' viznek buborékját.

Cenſeo. *In adverſis auxiliantes cenſeas, ne te derelictum cenſeas.*
Az ellenkező dolgokban ſegitőket gyűjts, hogy magadat elhagyatotnak ne itéllyed.

Depereo. *Momentanea non depereas, ne in æternum depereas.*
Az egy ſzem-pillantáſig tarto dolgokat veſzettűl ne ſzereſſed, hogy őrőkké el ne veſzſz.

Diſſe-

Differo. *Ben facere nolle, & differe parum differunt.*

A' jo téteménynek nem akarása, és annak halogatása keveset kűlőmbőz.

Infectus. *Invidiæ tabe infectus, omne opus charitatis infectum relinquit.*

Az irigységnek fonnyadásátul meg-vesztegettetet a' szeretetnek minden munkáját félben hadgya.

Calx. *Ut calx cæmentarii sub calce pedis: sic gloria mundi pondere humilitatis facile deprimitur.*

Mint a' kőmiesnek mesze a' lábnak sarka alat: ugy e' világnak dűhősége az alázatosságnak terhével kőnnyen le-nyomattatik.

Scrupulus. *Ut scrupulus viæ pedem, sic scrupulus conscientiæ animum vexat.*

Miképpen az uton saruban esett kővetske a' lábat, ugy a' lelki ismérétnek izgato gondgya a' lelki ismérétet győtri.

Loculus. *Quid proderit loculus avaro, in loculo jacenti?*

Mit fog használni tarsolya a' fősvénynek, midőn a' szent Mihály lovában fekszik.

Obeo. *Ut bene obeas, munus vitæ bene obire necesse est.*

Hogy jol halhass-meg, az életnek tisztiben jol el-járni szűkséges.

Valeo. *Parum valet bene valere, & mortem instantem ignorare.*

Keveset használ jo egésségben lenni, és az ajtonk előtt lévő halált nem tudni.

## De Justitia & Injustitia.

### *Az igasságrol és hamisságrol.*

Cecidit. *Si Angelum qui primo cecidit, tam severè cecidit justitia divina, quis non timebit?*

Ha az Angyalt ki elsőben le-eset olly keményen meg-verte az Isteni igasság, kitsoda ne féllyen?

Plaga. *In quavis mundi plaga, plagæ Crucifixi plagas Diaboli dissolvunt.*

E' világnak akar melly részében a' Christusnak csapdostatási az őrdőgnek vadász háloit el-óldozzák.

Pango

Pango. *Quomodo panget Deo laudes, qui peccando pangit fœdus cum inferno.*

Miképpen énekel dicséreteket Istennek, a' ki vétkezvén frigyet vét pokollal.

Pendo. *Qui nihili pendit malum culpæ, æquum est ut pendat debitum pœnæ.*

A' ki semmire becsülli a' véteknek gonoszságát, igasság hogy meg-fizesse a' bűntetésnek adoszságát.

Piaculum. *Pro piaculis commissis, piaculum propitiatorium offerendum.*

A' meg-cselekedet gonosz téteményért, engesztelő tisztito áldozatot kell fel-vinni.

Tessera. *Qui belli cœlestis tesseram gerit, à ludo tesserarum sese cohibeat.*

A' ki a' mennyei hadnak jegyét viseli, a' koczkákuak jádzásától magát meg-tartoztassa.

Conduco. *Parum conducit, inter primos ad vineam conduci, & cum novissimis in fine excludi.*

Keveset használ az elsők közt a' szőlőre meg-alkudni, és az utolsokkal végre ki-rekesztetni.

Loco. *Stultum est magis curare domos locandas aliis, quam sepulchrum, in quo locandus es ipse.*

Bolondság inkáb viselni gondot a' másoknak bérben adando házakra mint a' koporsora, melyben helyheztetel te magad.

Jus. *Sicut jus palato, sic jus justo arridet.*

Miképpen a' lév az inynek, ugy a' törvény az igaznak tetszik.

Animadverto: *In eum qui legem suâ culpâ non animadvertit, æquum est ut legislator animadvertat.*

Azt a' ki maga vétke miat a' törvényt eszében nem vészi, igasság hogy a' törvény szerző meg-bűntesse.

Carpo. *Spinas maledictionis carpet, qui innocuos inique carpit.*

Atkoknak tövissit fogja szaggatni, a' ki az ártatlanokat hamissan rongállya, seddi.

Libo. *Qui pœnitentiæ dulcedinem libat, sacrificium pro peccatis libat.*

A' ki a' pœnitentia tartásnak édességét meg-kostollya, a' bűnért áldozatott áldozik.

Facultas.

Facultas. *Ad facultates juſtè comparandas, omnibus conceſſa eſt facultas.*

A' gazdagságoknak igazán valo ſzerzésére mindeneknek engedtetet hatalom.

## De Conſolatoriis.

### *A' vigaſztaláshoz valo dolgokrol.*

Fides. *Ut fides lyra animum recreant, ſic fides juſti illum conſolatur.*

Miképpen a' lantnak hurai a' lelket meg-ujittyák, azonképpen az igaznak hiti őtet vigaſztallya.

Liberi. *Omnis pater ſuos liberos à ſervitute liberos eſſe cupit.*

Minden atya az ő gyermekit a' ſzolgálattul ſzabadoſoknak lenni kivánnya.

Teſtudo. *Teſtudo reſonans in teſtudine templi vel ipſas teſtudines ad alacritatem excitat.*

A' Lant zengedezvén a' templomnak boltozattyában még a' tekenős békákat-is vidámságra indittya.

## De Deo.

### *Az Iſtenről.*

Cerno. *Semper Deum præſentem cernas, ut te in judicio à reprobis cernat.*

Mindenkor az Iſtent jelen lenni nézzed, hogy téged itéletben a' meg-vettektűl meg-válaſzſzon.

Arguo. *Fruſtra de ſpeculativis ſubtiliter arguit quem Deus de ſcientiâ inſcitæ arguit.*

Az elmelkedéſre tartozo dolgok felől mélységeſſen heában okoskodik, a' kit az Iſten a' fel-fuvalkodtato tudományrol vádol.

Colo. *Qui terram colit, & Deum non colit, fruſtra laborat.*

A' ki a' földet miveli és az Iſtent nem tiſzteli, héjában munkálkodik.

Opus. *Ut opus ſit bonum, opus eſt ut à ſummo bono ſit participatum.*

Hogy a' cselekedet jó légyen, ſzükség hogy a' leg főbb jótúl légyen kőzőltetve.

Apello,

Appello. *A judice, quem summum appellamus, nemo appellare potest.*

A' birorul, mellyet leg-felsőbnek nevezűnk ſenki el nem appellálhat.

Sapio. *Stultum ſapit, cui ſal non ſapit, quod omnia ſapit, quo verè ſapiat.*

Bolond az, a' kinek a' ſo nem jo izű, melly mindeneket megizeſit, mellyel valoba bőlcs lehet.

## De Solertia & Otio.

### *A' Serénységről és Hivalkodáſról.*

Appeto. *Appete operari: appetit enim nox, quando nemo operari poteſt.*

Kivánkozzál munkálkodni, mert az étſzaka el-kőzelit a' mikor ſenki nem munkálkodhatik.

Fucus. *Ut fucus ignavus in examine apum ſic fucus.*

Examen. *Peccati examine conſcientia dignoſcitur.*

Mint a' reſt here a' raj-méhben, ugy a' bűnnek ál feſtéke a' lelki iſméretnek viſgálásából iſmértetik-meg.

Lego. *Quid proderit libros plures legere illis, qui fructum nunquam legêre?*

Mit haſznál ſok kőnyveket azoknak olvaſni, a' kik gyűmőlcset ſoha nem ſzedtek.

Puto. *Dum ramum infructuoſum ab arbore putas, ne te diſſimilem eſſe putes.*

Mikor a' terméketlen ágat az élő fárol le-metszed, te magadat kűlőmbnek lenni ne itéllyed.

Cuniculus. *Ut cuniculi ad ſuam tutelam, ita milites ad inimicorum ſubverſionem in cuniculis actis degunt.*

Miképpen a' házi nyulatskák a' magok oltalmazására, azonképpen a' vitézek az ő ellenségeknek el-forditáſokra a' főld alatt csinált áll lyukakban laknak.

Cuneus. *Ut cuneis ligneis tradus finditur, ſic cuneis Angelorum legiones damonum diſſipantur.*

Mint a' fa-ékekkel a' gerenda meg-haſittatik, akképpen az Angyaloknak ék formára csinált ſeregivel az ördőgőknek válaſztot hadi ſeregi el-ſzéleſztetnek.

DE MA-

M. ACADEMIA KÖNYVTÁRA

Appello. *A judice, quem summum appellamus, nemo appellare potest.*

A' birorul, mellyet leg-felsőbnek nevezűnk senki el nem appellálhat.

Sapio. *Stultum sapit, cui sal non sapit, quod omnia sapit, quo vere sapiat.*

Bolond az, a' kinek a' so nem jo izű, melly mindeneket megizesit, mellyel valoba bőlcs lehet.

## De Solertia & Otio.

### *A' Serénységről és Hivalkodásról.*

Appeto. *Appete operari: appetit enim nox, quando nemo operari potest.*

Kivánkozzál munkálkodni, mert az étszaka el-kőzelit a' mikor senki nem munkálkodhatik.

Fucus. *Ut fucus ignavus in examine apum sic fucus.*

Examen. *Peccati examine conscientia dignoscitur.*

Mint a' rest here a' raj-méhben, ugy a' bűnnek ál festéke a' lelki ismeretnek visgálásából ismértetik-meg.

Lego. *Quid proderit libros plures legere illis, qui fructum nunquam legere?*

Mit használ sok kőnyveket azoknak olvasni, a' kik gyűmőlcset soha nem szedtek.

Puto. *Dum ramum infructuosum ab arbore putas, ne te dissimilem esse putes.*

Mikor a' terméketlen ágat az élő fárol le-metszed, te magadat külőmbnek lenni ne itéllyed.

Cuniculus. *Ut cuniculi ad suam tutelam, ita milites ad inimicorum subversionem in cuniculis actis degunt.*

Miképpen a' házi nyulaszkák a' magok oltalmazására, azonképpen a' vitézek az ő ellenségeknek el-forditásokra a' föld alatt csinált áll lyukakban laknak.

Cuneus. *Ut cuneis ligneis trabs finditur, sic cuneis Angelorum legiones dæmonum dissipantur.*

Mint a' fa-ékekkel a' gerenda meg-hasittatik, akképpen az Angyaloknak ék formára csinált seregivel az ördőgőknek választo hadi seregi el-széleszttetnek.

DE MA-

M. ACADEMIA KÖNYVTÁRA


Inches
1 2 3 4 5 6 7 8
Centimetres
1 2 3 4 5 6 7 8 9 10 11 12 13 14 15 16 17 18 19
TIFFEN® Color Control Patches
© The Tiffen Company, 2007
Blue
Cyan
Green
Yellow
Red
Magenta
White
3/Color
Black

