252.

Chrlg.
128.

931.

Räh 252.

1658

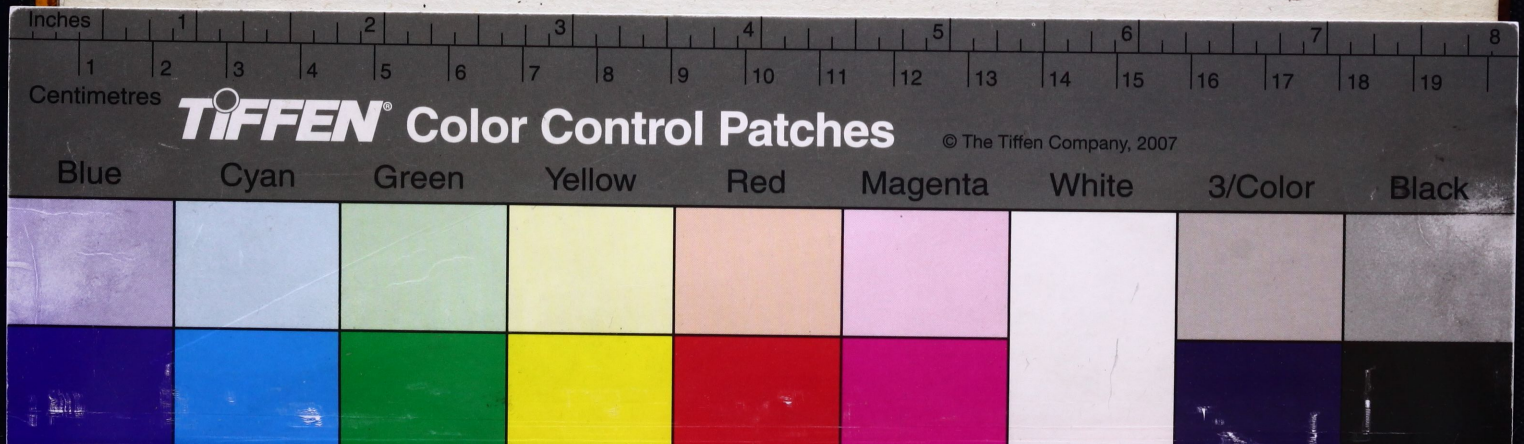
Inches
Centimetres
TIFFEN Color Control Patches
© The Tiffen Company, 2007
Blue
Cyan
Green
Yellow
Red
Magenta
White
3/Color
Black

128

KALENDARIOM

KRISTVS VRVNK
Születése-után való
M. DC. LVIII
ESZTENDŐRE,

Mellyet a' Nemes és Kyrályi
NAGY-SZOMBAT Városának és
Magyar-Országhban más kiváltképpen
való hellyeknek *Meridianomiára* a'
tudós és nevezetes
ASTRONOMUSNAK

ARGOLVS ANDRASNAK
Calculatió*ia-szerént* a' *Nagy-Szombati*
Academiá*ban való* Astrophilus *nagy*
szorgalmatossággal el-rendelt:

NYOMTATTA
Nagy-Szombatban az Academiai bötükkel
Schneckenhaus Menyhárt VVenceslao.

128

KALENDARIOM

KRISTVS VRVNK

Születése-után való

M. DC. LVIII

ESZTENDŐRE,

Mellyet a' Nemes és Kyrályi

NAGY-SZOMBAT Városának és

Magyar-Országhban más kiváltképpen

való hellyeknek *Meridianomiára* a'

tudós és nevezetes

ASTRONOMUSNAK

ARGOLVS ANDRASNAK

Calculatió*ia-szerént* a' *Nagy-Szombati*

Academiá*ban való* Astrophilus *nagy*

szorgalmatossággal el-rendelt:

NYOMTATTA

Nagy-Szombatban az Academiai bötükkel

Schneckenhaus Menyhárt VVenceslo.

GENEROSIS, NOBILIBVS,

AC CONSVLTISSIMIS DOMINIS,

DOMINIS

IVDICI, CAPITANEO, SENATORIBVS,

TOTI DENIQVE

COMMVNITATI LIBERÆ REGIÆQVE CIVITATIS

TYRNAVIENSIS,

PATRONIS GRATIOSISSIMIS

Dedicat Consecratq; Cliens Devotus

MELCHIOR WENCESLAUS SCHNECKENHAUS,

Typographus Academiæ Tyrnaviensis.

Ex Museo Hungarico

RATH GYÖRGY

M.T. AKADÉMIA KÖNYVTÁRA

KRISTVS VRVNK

Szůletése Után 1658. esztendő,

Világh teremtése-után 6856.
A' Kőzőnséges uízőzőn-után 4614.
Roma Városának épůlése-után 2409.
Az Arany szám 6.
Ciclus Solaris 15.
Epacta a' megh iobbittatott Kalendáriom szerent 26.
Jndictio Romana 11.
Vasárnapi bőtű F.
Karáczon és Fársáng kőzőtt 9. hét és hat nap.

A' Plánéták és jegyek magyarázattya.

♄ Saturnus.	● Hóld úysága.	♓ Jó vetés ned főld.
♂ Mars.	☽ Első negyed.	∴ Pilulas Purgatio.
♃ Jupiter.	● Hőld tőlte.	⚶ Italos purgatio.
☉ Nap.	☾ Utólso negyed.	✳ Electuariomi Purgatio.
♀ Venus.	✠ Eér vágás jó.	♌ Jó Haj nyirés.
☿ Mercurius.	‡ Eér-vágas jobb.	♀ Jó csecstől el-vál.
☾ Hóld.	● Jó köppőlyőzés	⚼ Jó barom és épitésre való fa vágás.

☌ ősze-jővés. ☍ Ellenbe állás. □ Négyes fény.
△ Hármas fény. ✳ Hat szegű fény.

A' 12. Egbéli jegyek.

Kos.	Bika.	Kettős.	Rák.
Oroszl.	Szűz.	Mérték.	Scorpion.
Lővő.	Bak.	Vizőntő.	Halak.

JANVARIVS XXXI. ☾ Járása. | Bóldog Aſzſzony hava.

1	a	Kis Karáczon	♒	10	☌♀ ☉ Kél-fel 7. or. 25. min. halad
2	b	Macarius Apátur	♒	25	Hó. (el 4. or. 8. min.
3	c	Genovefa Szűz	♓	8	● 10. or. 5. m. e. u Febr. uyságh. havas ſzél.
4	d	Titus Půſpők	♓	22	□ ♄. □ ♂. Hidegh. Nap hoſzſza 8. or.
5	e	Teleſphorus Pa. Mart	♈	5	☌ ☉ ☿. Hidegh ſzél (18. min.

☉ Mágusok jövének napkeletről Jeruſalembe. *Sz. Mat. 2. reſz.*

6	F	Viz kereſzt	♈	18	□ ♄ ☿. Az éſzaki ſzél állando.
7	g	Nicetas Půſpők	♉	1	∴ ⚹ △ ♃. Jai a' kőſzvényeſeknek.
8	a	Lucianus Mart.	♉	13	□ ☉ ♄. Fel-háborodott
9	b	Julianus Mart.	♉	25	□ ♀. ✱ ☿ Nedves idő.
10	c	Nicanor Mart.	♉	8	□ ♃. ●
11	d	Hyginus Pa. és Mart.	♉	20	☽ 2. or. 27. min. Kemény ſzél. □ ☿.
12	e	Arcadius Mart.	♉	3	☉ Kél-fel 7. or. m. 45. halad el 4. or. 15. m.

☉ Látá János Jéſuſt hozzája jőni. *S. Ianos 1. reſz.*

13	F 1.	Negyven Mart. vitézek	♉	15	☌ ♄.
14	g	Hilarius Půſpők	♉	27	□ ♂ ☿. ♌. Szél.
15	a	Első remete Sz. Pál.	♊	9	△ ☿. ♈ ♉ Fenyeget hóval.
16	b	Marcellus P. és Mart.	♊	21	△ ♄. △ ♂ ☿ ☾ ☋.
17	c	Antal Apátur	♋	4	☌ ♃. ☍ ♀. ⚹. ✱. Moſolyogh a' nap.
18	d	Sz. Péter Romai Széke	♋	16	□ ♄. ✱ ♃ ♂. havas.
19	e	Marius Mart.	♋	29	● 11. or. 56. min. e. e. □ ♂. idő

☉ Meny gző lőn Galilæai Kanában. *Sz. Ian. 2. reſz.*

20	F 2.	Fábián Sebeſt. MM.	♌	13	☉ in ♈. ✱ ♄. ☍ ☿. Szél.
21	g	Agnes Szűz és Mart.	♌	26	✱ ♃ △ ♂. Lágyabb ſzellő.
22	a	Vincze Mart.	♍	10	△ ♀. ♎. ♏. ♌.
23	b	Alamiſnálkodo S. János	♍	24	Mértekletes levegő égh.
24	c	Timotheus Půſp. és M.	♎	9	△ ☉. □ ♀. △ ♄ ☿. Nedves ſzél.
25	d	Sz. Pál fordulása	♎	23	☉ Kél-fel 7. or. 30. m. halad el 4. or. 30. m.
26	e	Polycarpus M. és Půſp:	♏	7	☾ 10. or. 23. m. e. e. △ ♃ ☍ ♂. Erős hidegh.

☉ Mikor pedigh le-jőtt vólna JEsus a' hegyről. *Sz. Mat. 8. réſz.*

27	F 3.	Arany ſzáiu Sz. Ián. Pů.	♏	21	● □ ☿. Megh háborodik az éltető égh.
28	g	Cyrillus Půſp.	♐	6	● ⚹. ✱ ☉. ☽ ☊.
29	a	Valerius Půſp.	♐	20	✱ ♄. Az égh
30	b	Martina Szűz Mart.	♑	4	☍ ♃. △ ♂. ✱ ☿. hóra
31	c	Marcella Aſzſzony	♑	18	□ ♄. ☌ ♀. hajol.

Jesus Maria Sigilmundus Jora!

1 litrus 5 Morini in ultimata executionis indicationem

2 Jan. damnosa 100 [illegible] [illegible] D. G. G. 30 litrus [illegible]
ar nap: NB. Gillani Georgii NB.

5 kostal [illegible] pinst 150 f. liptokal NB. ar nap Morini Josra
gonkal 140 1/4 Morini mirica rabot. tisio [illegible].

8 [illegible] 10 [illegible] Nemsowara.

13. Lakudalombi [illegible] [illegible] ar [illegible] flo: 21/27.
[illegible] 3 f. [illegible] 11 f. [illegible] 13 f.

14 Jan. 2 [illegible] [illegible] [illegible]
[illegible] 1000 f. [illegible]

20 [illegible] ar [illegible] [illegible] 50 f. [illegible]
[illegible] flo: 32 [illegible] [illegible] V. Gasparinal flo. 18.

21 [illegible] G. Nadasdi [illegible] 12 [illegible] 1950 f. [illegible]
[illegible] [illegible] [illegible] flo. 5 [illegible] 7 f. [illegible].

29 [illegible] [illegible] [illegible] [illegible] flo: 300
[illegible] flo: 54. [illegible] [illegible]. [illegible] 60 f. [illegible]

30 [illegible] [illegible] [illegible] flo: 21 [illegible] 50 f.
ar nap [illegible] 3 [illegible] [illegible].

4

10 Indultum Solemnis Rectal. Ubi [illegible] liuia [illegible]
[illegible]
11. 12. [illegible] mentis, 14 15 [illegible] 17 [illegible]
[illegible] 34 [illegible]
[illegible]
18 [illegible] 19 [illegible]
[illegible] 20 [illegible]
[illegible] 23 [illegible]

N. Congregatio. 21 Impressionum Terminus [illegible] in [illegible]
[illegible] Baan. [illegible]

M.T. AKADÉMIA KÖNYVTÁRA

FEBRVAR: XXVIII.	☾ Járása.	Bőjt elő hava.
1 d Ignácz Pűsp: Mart: u'	1	♆ Deres idő. Nap hoszsza 9. or. 16. m.
2 e Gyertya Sz. Bóld: Aszsz.	14	● 11. or. 56. m. e. e. Martial. úyságh.

☼ Es ő bé-menvén az haióba kővetek eotec a' tanytv: *S. Mát. 8.*

3 F 4. Balás Pűsp: Mart:	26	♆. ♈. △ ♃. Eszaki
4 g Veronica	9	✱♂. ☌☿. ∴ ✱ szelek.
5 a Agotha Szűz	21	✱♀. Gyengébb szellő.
6 b Dorottya Szűz	3	☼ Kél-fel 7. or: 15. m. halad-el 4. or. 45. m
7 c Romualdus Apat:	15	♆♈. ☍♄. ✱☼. ♈. ♉ Kemény szellő.
8 d Honoratus Pűsp.	27	✱♃. □♀. Fogaknak ártalmas idő.
9 e Apalín Szűz	9	☌♂. ♈ Fagy.

☼ Hasonlo lőtt mennyeknek Országa. *Sz. Mát. 13. rész.*

10 F 5. Guilielmus Remete	22	☽ 0. or. 14. min. e. e. állando hidegh.
11 g Desiderius Pűsp. Mart.	4	△☿. ♒. ♉. Kevéssel lágyabb szellő.
12 a Eulalia Szűz Mart.	17	△♄. △☼. □☿. ☽☋. Hó-fuó szél.
13 b Agáb Prof.	29	☌♃. Lágyúl az idő.
14 c Bálint Mart.	12	♆. ♈. ✱□♄. ✱♂. △☿. Nedves hidegh.
15 d Faustinus Mart.	25	☼ Kél-fel 7. or. 0. halad-el 5. or. 0. ♈. ∴
16 e Onesimus Pűsp. Mart.	8	☍♀. ♉ A' nedves idő erőt-vészen.

☼ Hasonlo mennyeknek Országa a' czelédes emberh: *S. Mát. 20.*

17 F Septuagesima	22	✱♄. □♂. Valamenyire szárazb.
18 g Simeon Pűsp: Mart:	6	● 1. or. 2. m. e. e. △♃☼. Inkább tisztúl.
19 a Gabinus Mart.	20	☼ in ♋. △♂. ☍☿. Nap-nyúgotj szél.
20 b Eucharius Pűspők	4	♆. ♈. □♃. Mértekletes szellő.
21 c Severianus Pűsp. Mart.	19	☌♄. △♀. Az hidegh eoreghbedik.
22 d Ujszőgős Sz. Péter	4	△♃. △☼. △♄♀. ♎. Kevessé alább hadg.
23 e Sirenus Mart. Bőjt	19	☼ Kél-fel 6. or. m. 45. halad-el 1. or. 15. m

☼ Mikor pedigh nagy seregh gyűlne egybe. *Sz. Lukácz. 8. rész.*

24 F Sexagesima, Máttyas Ap.	3	A' szél tisztítani és napot mutatni
25 g Felix Pápa	17	☾ 1. or. 4. m. e. e. ✱♄. ✱♀. □☿. ☾☊. fogh.
26 a Nestor Pűsp. Mart.	0	☍♃. △♂. Engeszteltetik az idő.
27 b Sándor Mart.	14	□♄. ✱☼. ✱♀. ☌☼☿. Nap-keletr: havak.
28 c Romanus Apat.	28	□♂♀. Ismégh hó.

MARTIVS XXXI. | ☾ Járása. | Bőjt más hava.

1 d Albínus Pűsp.
2 e Simplicius Páp.

☾ 11 Nap-hoszsza 10. or. 50. m. Nedves idő.
☾ 23 ☿ ☽. △♄. □♂. ☌♀. Nem hideghnélkűl.

☉ Ímé fel-megyűnk Jerusalembe: *Sz. Lukácz 18. részs.*

3 F Quinquagesima
4 g Casimirus Conf.
5 a Hadriánus M.
6 b Hámvas Szerda
7 c Aquin. Sz. Tam. Conf
8 d Philemon Márt.
9 e Franciska Aszszony

♋ 5 △♃. ☌♀. Kőszvényesekn: ártalmas idő.
♋ 18 ☽. or. 41 m. e. e. April: úys: △♃. ☌♀. ☌☿.
♌ 0 ☿ ☽. □♃. ✶♂. ♀. ☉ Kél-fel 6. or. halad. 5.
♌ 12 ☌♄. Mostis hidegh-ellen feiedet ól-
♌ 24 ☿ ☽. ✶♃. ✶☿. Széles (talmazd.
♍ 5 ✶♀. □♂☿. Idő. (fenyeget.
♍ 17 ✶ ☉. Bőjt más hava mégh hideggel

☉ Akkor Jesus a' pusztában vitetek a' lélektől! *Sz. Mát: 4. részs*

10 F 1. Quadrag. Invo. 40 MM.
11 g Eulogius Mart.
12 a Gergely Páp:
13 b Niceph Pűsp. Kant. bőjt.
14 c Mathildis Aszszony
15 d Longinus Mart.
16 e Cyriacus Mart.

♍ 29 ☌♂. □☿. Az hidegh szelek erőt-vésznek.
♎ 11 △♄. □☿. ☽☌. Az égh hóval
♎ 24 ☽ 8. or. 7 min. e. e. ☌♃. fenyeget.
♏ 7 △☿. ☉ Kél-fel 6. or. 14. m. halad-elş.
♏ 20 □♄. △☉. Kődős égh: (or. 46. m.
♐ 3 ☿. ✶♂. Havat várj.
♐ 16 ☿. ✶♄. Az égh kevessé világosodni kezd.

☉ Meliéje-vévé Jesus Pétert, és Jákabot és Jánost. *Sz: Mát: 17.*

17 F 2. Reminiscere
18 g Sándor Pűsp. Mart.
19 a Josef Conf.
20 b Joakim Conf.
21 c Benedek Apát.
22 d Saturninus Mart.
23 e Victorianus Mart.

♐ 0 ✶♃. □♂. ☌☿. Eszaki fuások.
♑ 15 ☌☿. Kolikásokkal ellenkező idő. (dete
♑ 29 ☾ 11. or. 32. m. e. e. □♃. △♂. Tavalz kez-
♒ 13 ☉ in ♒. Eyelegy-arányu nap. △♃.
♒ 28 ☿ ☽. △♃. △☿ Engedelmesb szelek.
♓ 12 ♆. ♄. ☿. ♒.
♓ 29 △☉. △♀. □☿. Nedvesebb szél.

☉ Es ördögöt üz vala ki, és az néma-vala. *Sz Lukácz 11. r. ſz.*

24 F 3. Oculi. Gabr. Archan.
25 g Gyömöl: ólto Bold: Asz.
26 a Castulus Mart.
27 b Rupertus Pűsp.
28 c Sixtus Páp:
29 d Eustasius Apát.
30 e Quirinus Mart.

♓ 13 ✶♄. ☌♂. ☾☊. Mégh nap tűndöklése.
♈ 2 ☌♃. □☿. koris igen el-fázódol.
♈ 11 ☾ 3. or. 30. m. e. e. □♄. ✶♀. Kemény szél.
♈ 24 ☉ Kél-fel 5. or. 49. m. halad-el 6. or. 11. m.
♉ 7 ☿ ☽. △♂. ✶☉. Lágyabb szellő.
♉ 20 ☿ ☽. ☿. △♄. Fénlik a' nap.
♊ 3 ☿ ☽. ☿ △♃. Fel háborodott

☉ Jesus legeltet 5000: embert a' pusztában: *Sz. János 6. részs:*

31 F 4. Lætare
♊ 15 □♂. ☌☊. □♂☿. Aprilist hirdető idő.

M. T. AKADÉMIA KÖNYVTÁRA

APRILIS XXX.

	☾ Járása.	Sz. György hava.
1 g Hugo Pûsp:	27	☿ ☽. ☌ ♃. □♃. Hóval fúó szél.
2 a Paulai Sz. Ferencz	9	☽ 7. or. 52. m. e. u. Maiai úyx: ♂♀. ☍♂.
3 b Pongracz Pûsp. Mart.	21	☿ ☽. ☍♄. △♄♂. A z hideg viszsza jô.
4 c Isidorus Pûsp.	2	☍♃. ☍☉♄. Aprilis magát mutattya.
5 d Vincze Conf.	14	Nap-hoszsza 13. or. 52. min. ☍☉♂.
6 e Cælestinus Páp.	26	☌ ♆ ☍☿. ☍☉♂. szárazb szellő.

☉ Ki fedd-megh engem ! özzülletek a' bûnről. *Sz. János. 8. r.*

7 F 5. Iudica	7	Kél-fel 5. or. 30. m. halad-el 6. or. 30. m.
8 g Perpetuus Pûsp.	19	△♄. ♂♂. ☍☉. Alhatatlan idő.
9 a Prochorus Mart.	2	☍♄♀. A' nap fénsik de nem sokáigh
10 b Ezechiel Prof.	15	☽ 0. or. 15. m. e. e. ☍ ☩ ☿ ☌ □☿. □♄. □♀.
11 c Leo Páp.	28	Es talám hóval. (szél,
12 d Julius Páp.	11	☌ ☿. ☍♄. Nem igen hidegh szelek.
13 e Hermenigildus Mart.	24	☌ ☿. ☍♂. △☉. △♀. Náthás idő.

☉ Mikor Jerusalemhez kőzelgettek vólna, és *Sz. Mat: 21. rész.*

14 F 6. Virágh-vasárnap.	8	☍ ☽. □♃♀. Valamivel engedelmesb.
15 g Eutychius Mart.	23	☉ Kél-fel 5. or. 15. m. halad-el 6. or. 45. m.
16 a Turibius Pûsp.	8	♂♄. □♃. ♂♀. Ismég szelek s'azok hideg:
17 b Anicetus Páp. Mart.	21	☽ 4. or. 49. m. e. u. ♂♀. □♄♀. (□♂.
18 c Nagy-Czötörtök	7	△♃. Lágyabb szellő.
19 d Nagy-Péntek	22	Felhős égh. (A' Nap tiszta
20 e Nagy-Szombat	7	☉ in ♉. ☍♄. ☾ ♋. (húsvétet kéfzít,

☉ Maria Magdólna, és Maria a' Jakab annya. *Sz. Márk. 16. rész.*

21 F Husvét napia	22	♂♂. △♀. de felő, né a' fel-haborodott
22 g Husvét-hétfő	6	□♄. ♂♃. △☉. △☿. szél a napot el űzze.
23 a Husvét-kedd. Albert. Pû.	20	□♀. A szelek czintalankodnak.
24 b Sz. György Mart. (M	4	☾ 1. or. 36. m. e. e □♀. (lad-el 7. or. 8. min.
25 c Márk Evang.	17	☿ ☽. ☍ △♄. ☉ Kél-fel 5. or. 0. m. ha-
26 d Cletus Páp. Mart.	0	☿ ☽ ☍ ♎. ☍♀. ♂☉♀. Nedvesebb idő.
27 e Anastasius Páp.	12	☿ ☽. ☌ △♃. ☍♃. ☍☉. ☍☿. Mértekl: szellő.

☉ Mikor azért estve vólna azon a' napon, a' Szombat: *S. Ján: 20.*

28 F 1. Quasi mod. Vitalis M	24	♂☉♀. Esső.
29 g Peter Mart.	6	□♃♂ ☾. April: mégh sem búcsúzott-el.
30 a Senaj Szűz Sz. Katalin	18	♂♄. ☍♃. Nedves és kevesse hidegh

(idő.

MAIVS XXXI.	☾ Járása.	Pünkösd hava.
1 b Sz. Fülöp és Jakab Apost.	0	Nap hoszsza 14. or 18. min. ✱♂.
2 c Athanasius Püsp.	11	● 0. or. 37. m. e. u. Jun: úys: ✱♃. ☌♀☿ ☽.
3 d Sz. Kereszt fel-találása	23	Az új hóld kö-essövel fenyeget.
4 e Monica eozvegy	5	Essös szél.

☼ En vagyok a' ió pásztor: és ismérem az enyímeket. *Sz. Ján.* 10.

5 F 2. Misericordia	16	☼ Kél-fel 4. or. 45. m. halad-el 7. or. 15. m.
6 g Joannesante port. Lat.	28	✠. ♄. Fel-háborodott éltető égh.
7 a Stanislo Püsp. Mart.	10	□♄. ☌♃♂ ☽. ✱☼. Hidegh essö,
8 b Sz. Mihály Arch. ielenése	23	✱. ✱♀☿ ☽. és talám kö-essö.
9 c Nazianz: Gergely Püsp:	6	✱♄. Keménnyebb szellö.
10 d Gordianus Mart.	19	☽ 0. or. 22 m. e. u. □☿♀ ☽. (az égh.
11 e Mamertus Püsp.	3	✱♃♂ ☽. ☌♃♂. Meny-dörgéssel fēyeget.

☼ Egy-kevessé, és nem láttok engem: és ismégh: *Sz: Ian:* 16.

12 F 3. Iubilate.	17	✠ △☼. Az éltető égh meleghszik.
13 g Servatius Püsp.	1	✠. ♉. ♄. △♀☿ ☽. Tisztaságh biztat.
14 a Bonifacius Mart.	16	☌♄. □♃♂ ☽. A' nap kedvez.
15 b Dympna Szüz Mart.	1	✠. ♉. ♄. ✱ Gyenge szél fú.
16 c Ubaldus Püspök	16	☼ Kél-fel 4. or. 30. m. halad-el 7. or. 30. m.
17 d Torpetus Mart.	1	● 3. or. 51. m. e. e. ☍♀. (△♃♂☾.
18 e Ericus Mart.	15	✠. ♉. ✱♄. ☍☿. gyenge essö.

☼ És most a' hoz megyek, a' ki engem küldött. *Sz. Ián:* 16. *r.*

19 F 4. Cantate. Pudent. Szüz	0	A nap tiszta időt ígír.
20 g Senaj Sz. Bernárd. Conf	15	□♄. ☍♃♂☾. Világosodik az égh.
21 a Valens Püsp. Mart.	29	✠. ♉. ☼ in ♊. ♄. △☼. Kedves idö.
22 b Basiliscus Mart.	12	✠. ♉. △♄♀. ✱. Pünkösdi szellö, és
23 c Desiderius Püsp. Mart.	25	✠. ♉. △☿. ✱. A virágoknak kedves.
24 d Silvanus Mart.	8	☾ 0. or. 17. m. e. e. △♃. □♀. Essö.
25 e Orbán Pap. Mart.	21	✠. ♉. ♄. ∴ Nap enyészeti-nedves szelek.

☼ Bizony, bizony mondom néktek; ha mit kerend: *Sz. Ián.* 16.

26 F 5. ✠ járo hét. Phil. Ner. C	4	✠. ♉. Megh háborodik az eltető égh.
27 g János Pap. Mart.	15	☍♄. □♃♂ ✱♀. Fergetegh félelme.
28 a Germanus Püsp.	27	✠. ♉. ✱☿. □♄♃. Háboru levegö égh.
29 b Maximinus Püsp.	9	✱♃ Essö következik.
30 c Vr Menybe-menetele	21	☼ Kél-fel 4. or. 15. m. halad-el 7. or. 45. m.
31 d Petronilla Szüz	2	Szelek. (✱♂.

JUNIUS XXX.	☾ Járása.	Szent Jván hava.
1 e Pamphilus Mart.	14	● 4.or.3.m.ee. Kősbe-vettetett hó. △♄.
☼ Mikor pedigh el iővend a' vigaſztalo, kit én néktek. *Sz. Ián*:15.*r*.		
2 F 6. Exaudi. Marcellin. M.	26	☌♀. ☊. a' meny-dőrges kőzelg:
3 g Clotildis Kyrályné	8	□♄. ☌♃☿☽. A nap-keleti ſzél tiſzta időt
4 a Quirinus Půſp. Mart.	20	☌♂. A nap melegit. (ígír.
5 b Bonifacius Půſp. Mart.	3	☼ Kél-fel 4.or.11.m.halad-el 7.or.49.m.
6 c Norbertus Půſpők	16	✶♄. ✶☼. Tiſzta idő. (kedves nap.
7 d Robertus Apát:	29	☩. ☊. ✶♀. Nap-hoſzſza 15. or, 42.m.
8 e Medardus Půſpők	12	☽ 8. or. 42. min. e. u. ✶♃☿☽. □♄☿.
☼ Aki pedigh engé ſzeret, ſzeretteti az Atyámtól. *Sz: Ián*:14 *r*.		
9 F Půnkősd napja	16	✶♂. □♀. Lágy idő és talám engedelmes
10 g Půnkősd hétfő	10	☌♄. □♃☿☽. Fergeteggel (eſső.
11 a Půnkő; kedd, Barn: Apoſt:	25	□♂. △☼. Az égh fenye-
12 b Baſilides M. Kántor-bőjt	10	☩. ☊. ✶. ☊. △♃☿☿☽. get.
13 c Padvaj Sz: Antal Conf:	25	☩. ☊. ☊. △♂. Reá eroſsődik.
14 d Nagy Baſilius Půſpők	01	☩. ☊. ✶♄. ☌♃☿. Melegh (kozás.
15 e Vid Mart:	24	● 11.or.12.m.e.e. ☾ Láthatatlan fogyat-
☼ Adatott nekem mindé hatalő menybé, és a' földőn. *S. Mat*.28.		
16 F 1. Sz. Háromságh vasárn:	9	□♄. ☍♃☿☿ ☾. Eltető égh fel háboro-
17 g Gundulphus Půſp:	23	Zápor-eſső meny-dorgéſſel. (dáſa.
18 a Marcellianus Mart:	7	△♄. ☍♂. Sőt pedigh felelmes
19 b Gervaſ: és Protaſius MM.	20	☩. ☊. A kő-eſſőis.
20 c Ur napja.		△☼. ☌♀☿. (halad-el 8.or. △♃☿☿ ☾.
21 d Euſebius Půſpők Mart:	16	☼ in ♏ Legh hoſzſz.n. ☼ Kél-fel 4.or.
22 e Paulinus Půſp. Bőjt.	19	☾ 3.or.0.m.e.u △♂. Zápor eſsők nem
☼ Egy ember nagy vaczorát ſzerze, és ſokakot hiva. *Sz. Luk* 14.		
23 F 2. Zeno Mart.	12	☍♄. □♃☿☿ ☾. ☌♃☿. fergetegnélkűl.
24 g Kereſztelő Sz. János	14	Tarcza Iſten
25 a Gallicanus Mart.	6	□♂. ✶☼☿☾. a' vetemént kő-eſsőtől.
26 b János, és Pál MM.	18	✶♃☿☾. Az égh iſmégh
27 c Sz. Láſzlo Kyrály Conf.	29	fenyeget (és ſzélvéſzſzel.
28 d Leo Pap. Bőjt.	11	△♄. ✶♂. ☌☼☿. Meny-dőrgeſſel,
29 e Sz. Péter és Sz. Pál Apo.	23	☼ Kél-fel 4.or.6.m.halad-el.7.or.54.m.
☼ Kőzelgetnek vala pedigh hozzája a' Publicánuſok. *Sz. Luk*.15.		
30 F 3. Sz. Pál Apoſt. emlékez.	5	● 9.or.e.u. Jul:uys: ☌♀. A ſzél erőt-véſzé.

10

JULIUS XXXI.	☾ Járása	Sz. Jakab hava.
1 g Simon Salus Conf.	18	□♄. ☌♃. Kedvez a' nap.
2 a Béldogh Asz. látogatása	0	☉ Kél-fel 4.or.7.m. halad-el 7.or.53.m.
3 b Heliodorus Pűsp.	12	✶♄. ☌♂. □☉♄. Hévségh.
4 c Sz. Erſébet Luſit: Kyrat	25	✶☿. A' ſzél hévſéget mertekel.
5 d Domitius Mart.	9	✶☉. ✶♄♂. Megh ſulyoſodik az hévſégh
6 e Eſaias Prof.	23	✝. ♉. ✶♃. Nap hoſzſza 15. or. m. 42.

☉ Lőn pedigh, mikor a' ſeregek reája todulnának *Sz: Luk. 5. réſz.*

7 F 4. Willebaldus Pűſp.	6	☌♄. ✶♂♀. □☿. Félő a' kő-eſső.
8 g Procopius Mart.	20	☽ 3. or. 3. min. e. e. □♃. ✶♂.
9 a Anatolia Szűz Mart.	4	✝. ♉. ♊. □♀. △♀. Fő-felett az eſső.
10 b Hét Atyafiak MM.	19	♊. △♃. □♂. △☉. Tiſztúl az égh:
11 c Pius Pap. Mart.	4	✝. ♉. △♂♀. ☽ ☊. Meny-dőrges
12 d Nabor és Felix MM.	19	✝. ✶♄. Kő-eſsővel. (☍☿.
13 e Margith Szűz Mart.	4	☉ Kél-fel 4.or.15.m. halad-el 7.or.45.m.

☉ Hogy ha fellyebb nem bévelkedik a' ti igaſsághtok. *S. Mát. 5. r*

14 F 5. Bonaventura Pűſp.	18	● 7.or.14.m.e.u. □♄. ☍♃. ☌☉♃ ✶♄♀.
15 g Apoſtolok el-oſzlaſa	1	✝. ♉. ♀. A' melegh őregbedik. (től.
16 a Fauſtus Mart.	15	△♄. ☍♂♀. ☽ De engeſzteltetik az eſső-
17 b Elek Conf.	28	✝. ♉. △☿. és engedelmes ſzéltől.
18 c Symphoroſ. két leányival	11	✝. ♉. ♊. Kanicula napjai.
19 d Arſenius Remete (MM.	24	✝. ♉. ♊. △♃. Jó-kedvű ſzel-
20 e Jllyés Prof.	6	□☿. lő.

☉ Midőn iſmégh ſeregh vólna, és nem vólna. *Sz Mát. 8 réſz.*

21 F 6. Praxedis Szűz	19	☍♄. □♃. △♂♀. Hevit az eltető égh.
22 g Maria Magdolna.	1	☾ 7. or. 1. min. e. Nyár kezdete.
23 a Apollinaris Pűſp. Mart.	14	☉ in ♌. ✶☿. ☌♂♀. Zápor-eſső.
24 b Chriſtina Szűz M. Bőjt	26	✶♃. □♂♀ ☾. □♄☿. ſzélvéſz kővet-
25 c Sz. Jakab Apoſtol.	8	✶☉. ☾☋. kezik.
26 d Sz. Anna Aſzſzony	20	△♄. Világos-tiſztaságh.
27 e Pantaleon Mart.	2	✝. ♉. ♊. ✶♂♀. Iſmégh eſső.

☉ Ojátok magatokat az hamis profétáktól. *Sz. Mát. 7. réſz.*

28 F 7. Nazarius Mart.	14	☉ Kél-fel 4.or.30.m. halad-el 7.or.30. m.
29 g Mártha Szűz.	27	☌♃☿☾. ſzélvéſz-háboru idő. Port. aper.
30 a Abdon és Sennen, MM.	9	● 6.or.38.m. e.e. Auguſt. úyságh. ✶♄.
31 b Sz. Ignácz Conf.	22	☌♂. Hévségh. (engedelmeſſebben.

AVGVSTVS XXXI.	☾ Járasa.	Kis Aszszony hava.
1 c Vasas Sz. Péter	5	☌♀ Gőnyőrkődtető
2 d Jstván Pap. Mart.	19	♃. ♂. ✶♃. ☌♃♀. idő.
3 e István első Mart. találása	3	☌♄✶☼♀. Felhőnélkül-valo tiszta idő.

☼ Vala egy gazdagh ember, Kinek sáfara vala. *Sz. Lukacz 16. rész.*

4 F 8. Damonkos Conf.	17	Nap-hoszsza 14. or. m. 48. Szél de a' ki
5 g Havi Bóldogh Aszszony	1	☩. nem háborittya megh a' vilagosságot.
6 a Ur színe változása	15	☽ 8. or. 4. m. e. e. ✶♀. ✶☼♄. Hévségh.
7 b Donátus Pűsp. Mart.	0	☼ Kél-fel 4. or. m. 45. halad-el 7. or. 15. m.
8 c Cyriacus Mart.	14	♃. ♂. ✶♄. △☼☿☽. □♀. ☽☋. Tiszta
9 d Romanus Mart. Bőjt	19	♃. △♂. eltető-égh. Az hévségh
10 e Sz. Lőrincz Mart.	13	□♄. △♀. őregbedik.

☼ És hogy el kőzelgete, látván a' várost síra azon. *Sz. Lukacz: 19. r.*

11 F 9. Tiburtius Mart.	27	☍♃. Eltető égh mertekletessége.
12 g Clára Szűz	10	△♄. ☍☿. ✶♄☿. Zúrzavar
13 a Hyppolitus Mart.	24	● 5. or. 15. min. e. e. Kővetkezik.
14 b Urficius Mart. Bőjt	7	☍♂. Méghis a' szélvész és
15 c Nagy Bóldogh Aszszony	20	♃. ♂. ☍♀. Kő-esső félelmes.
16 d Hyacinthus Conf.	2	♃. ♂. △♃. Szelígyebb égh. (☋♄.
17 e Liberatus Mart.	14	☼ Kél-fel 5. or. m. o. halad-el 7. or. o. m.

☼ Két ember fel méne a' Templomba hogy imádk: *S. Luk. 18. rész.*

18 F 10. Agapitus Mart.	6	□♃. △☼☿☽. Az eltető-égh
19 g Julius Mart.	8	△♂. ♈ ♉ ♊ mértékletesb.
20 a Sz. István Kyrály Conf.	21	☾ 10. or. min. 46. e. ü.
21 b Bernárd Apát.	3	✶♃. △♀. □☿. A' szél fenye-
22 c Timotheus Mart.	16	△♄. □♄. ✶☼. ✶♃♀. get essővel, és
23 d Zachæus Pűsp. Bőjt	28	☼ in ♎. □♀. talám
24 e Sz. Bertalan Apost.	10	□♄. ✶♂☿☽. Kő-essővel.

☼ És ismégh Ki-menvén Tyrus határiból. *Sz. Márk. 7. rész.*

25 F 11. Lajos Kyrály Conf.	22	♃. ♂. ♃. Cani culák vége.
26 g Zepherynus Pap. Mart.	5	☌♃. ✶♀. Az égh ismégh néki melegszik.
27 a Rufus Pűsp. Mart.	8	☼ Kél-fel 5. or. 15. m. halad-el 6. or. 45. m.
28 b Agoston Pűsp.	1	● 6 or. o. m. e. Septemb. uy. ágh. (✶♄.
29 c Sz. János nyaka-vágása	15	☌♂☿☽. Fel-háborodik az égh,
30 d Felix és Adauctus MM.	28	♃. ♂. ✶♃. és fenyeget
31 e Amatus Pűsp.	13	☌♄☿☽. ☌♂☿. széllel 's essővel.

SEPTEMBER XXX.	☾ Járása.	Szent Mihály hava.

☉ Boldogok a' ſzemek, mellyek láttyák a' mikét: *Sz: Luk.* 10. *r.*

1 F 12. Egyed Apát:	♎	27	☿. ☊. ♄. □♃. Mertekletes ſzellő.
2 g Juſtus Pűſp:	♏	12	☿. Nap hoſzſza 13. or. 10. min. ✱☉.
3 a Euphemia Szűz Mart.	♏	27	♁. △♃. ✱♂☿☽. Keveſsé hidegh ſzelek.
4 b Moyſes Prof.	♐	11	☽ 2. or. 6. m. e. u. ✱♄♀☽. (□♂. □♄♀.
5 c Roſalia Szűz	♐	25	☉ Kél-fel 5. or. 30. m. halad-el 6. or. 30. m.
6 d Zacharias Prof.	♑	9	☿. ☊. △ ☉ □♀. aligh léſznek forgoſzél-
7 e Regina Szűz Mart.	♑	23	□♄☿☽. △♂. háboru idő. (nélkűl e' nap:

☉ És lőn, mikor Jeruſalembe menne, által-méne Sam: *S Luk:* 17:

8 F 13. Kis Aſzſzony napja	♒	7	☍♃. △♀. Tiſztúl
9 g Gorgonius Mart.	♒	20	☿. ☊. ✱. ✱♃☿. az égh.
10 a Tolent. Sz. Miklos Conf.	♓	3	☿. ☊. ♁.
11 b Protus és Hyacinth. MM	♓	16	☉ 5. or. 16. min. e. u.
12 c Guido Conf.	♓	28	☿. ☊ △♃☍♂. Világoſodik az égh.
13 d Macrobius Mart.	♈	11	☾ Kél-fel 5. or. 45. m. halad-el. 6. or. 15. m.
14 e Sz. Kereſzt magaſztaltat	♈	23	☍♄♀ ☾. Az eoſz (☍☿.

☉ Senki két Urnak nem ſzólgálhat mert vagy: *Sz: Mát:* 6. *réſz:*

15 F 14. Nicomedes Mart.	♉	5	□♃. magát
16 g Cornelius Pap. Mart.	♉	16	ayánlya.
17 a Lambertus Pűſp.	♉	28	△♂☉ ☾. Keménnyebb
18 b Method. Pű. M. Kánt. bőjt	♊	10	✱♃. □♄☿. ☾☋. ſzelek
19 c Januarius Pűſp: Mart.	♊	23	☾ 7. or. 39. m. e. u. △♄♀ ☾. tartanak.
20 d Euſtachius Mart. Bőjt	♋	5	□♂. △♀ Az őſzi idő.
21 e Sz. Máté Apoſt. és Evang.	♋	18	□♄☿ ☾. ☌♂. □♃☿. kapunk előtt

☉ Az-után a' Várasba mégven vala, mely Naimnak. *Sz. Luk.* 7.

22 F 15. Mauritius Mart.	♌	1	✱♂☉ ☾. háborogh.
23 g Linus Páp. Mart.	♌	13	☉ in ♎. □♀. Eyhez egyenlő nap.
24 a Gellérd Pűſp. Mart.	♌	26	✱♄☿ ☾. a' ſzél Őſz kezdete.
25 b Cleophas Mart.	♍	10	✱♀. Setét felhőkot
26 c Cyprianus Mart.	♍	24	oſzlat. (☌♂.
27 d Kozma és Demién MM	♎	8	● 4. or. m. 30. e. e. Octob. úyságh. ✱♃.
28 e Wenceszlo Mart.	♎	22	tiſzta idő, de

☉ Midőn bé-menne Jéſus egy Fariſæuſok fejed: *Sz: Lukácz* 14.

29 F 16. Sz. Mihály Archang.	♏	7	♄. ☌☿ hidegeczkébb.
30 g Hieronymus Doct. Conf.	♏	22	♄. ☌♀. ✱♃♂. Kőd.

OCTOBER XXXI.	☾ Járása.	Mind Szent hava.
1 a Remigius Půſp. Mart.	7	✱♂☉ ☾. ✱♄☉. tiſztúl az égh.
2 b Leodegarius Půſp. M.	22	✠. ♉. ☉ Kél-fel 6 or. m. 5. halad el 5. or.
3 c Candidus Mart.	6	☽ 9. or. 0. m. e. u. □♂. ✱☿ (45. min.
4 d Ferencz Conf.	20	Nap hoſzſza 11. or. 20 □♄ ✱☿. ♓. eſsős
5 e Placidus Mart.	3	✠. ♉. ✱. ☍♃. □☿. ſzél (idő.

☉ A' Fariſæuſok pedigh halván hogy bé-dugta vólna. *S. Mat.* 22.

6 F 17. Bruno Conf.	17	△♄♂☉☽. éghi tiſztasággal.
7 g Márk Pap.	0	✠. ♉. ✱. ♋. ∴ □♀. kőd.
8 a Brigitta őzvegy Aſz.	13	✠. ♉. ✱. ∴. ♋: △♀. Czendes
9 b Dienes Půſp. Mart.	25	✠. ♉. ✱. ∴ ♋. ✱♀. idő.
10 c Gereon Mart.	7	☉ Kél-fel 6. or. 30. m. halad-el 5. or. 30. m.
11 d Nicaſius Půſp. Mart.	19	● 8. or: 28. m. ee. ☍♄♂ ☾ Tiſzta
12 e Maximilianus Půſp.	1	✠. ♉. ♓. ☍☿. Fris ſzellő.

☉ És bé-menvén az hajóczkába, által-kele a' tengeren. *S. Mát.* 9.

13 F 18. Kálmán Mart.	13	□♃. Tiſzta
14 g Calliſtus Pap. Mart.	25	♓. ☌♄☉. hidegh és
15 a Tereſia Szűz	7	♐. ✱♃. ☍♀. ☾☋. nedves.
16 b Gaal Apat.	18	△♄♂☉ ☾. Haborodása az
17 c Florentinus Půſp.	0	✠. ♉. ✱♋. △☿. éltető éghnek.
18 d Lukácz Evang.	13	✠. ♉. ✱. ♋. ♐. Az idő
19 e Pelagia Szűz Mart.	25	☾ 1. or. 40. e. u. □♄♂☿ ☾ Zúrzavaros.

☉ Haſonlóvá lőt meñyek: orſzágha egy Emb: Kyr: *Sz. Mát.* 22.

20 F 19. Felicianus Půſp. M.	8	☉ Kél-fel 6. or. 45. m. halad-él 5. or. 15. m.
21 g Orſolya Szűz Mart.	21	✱♄♂ ☾. ſzelígyebben.
22 a Cordula Szűz Mart.	4	☾. ☌♂♄. Iſmégh veſzekedés
23 b Severinus Půſp.	18	☉ in ♒. □♀. az eſsővel.
24 c Aretas Mart.	2	✠. ♉. ✱. ♋. Valamenyivel
25 d Chryſanth9 és Daria M M.	17	☌♄. ✱♃☿☾. ♐ engedelmesben.
26 e Demeter Mart. Bőjt.	1	● 2. or. 24. m. e. u. ☌♂☿. Nov. úyságh.

☉ És egy Kyrályi-ember vala, kinek fia betegh vala. *Sz. Ján.* 4.

27 F 20. Sabina Aſzſzony	16	□♃. Első,
28 g Simon és Judas Apoſt.	1	✠. ♉. ☽☊. Avagy talám
29 a Narciſſus Půſp.	16	✠. ♉✱♄. △♃. ☌♀. ♓ Kő-
30 b Claudius Mart.	1	✠. ♉△♂. ✱♂☉☿☽. eſsős
31 c Farkas Půſp. Bőjt.	16	✱♄♀. ſzelekkel.

NOVEMBER XXX.	☾ Járása.	Szent Andras hava.
1 d Mind Szent napja	0	□♄♂☿☽. Talám eltetö égh, megh-há-
2 e Halottak napja	1	☽ 6. or. 26. m. e. e. ☌♃. Hó (borodása

☼ Hasõlittatott meñyekn: orszag: egy emb: Kyrályh. *Sz. Mát. 18.*

3 F 22. Hubertus Püsp.	27	△♄♂☿. ✱♀. Nap. hoszsza 9. or. 30. m.
4 g Carolus Borrom: Püsp.	10	☍. ∴. △☼□☼♃. czendessebb szellö.
5 a Sz. Imre Herczegh Conf.	22	☍. ∴. ✱. ☼ Kél-fel 7. or. 15. m. halad-
6 b Lénárd Conf.	5	☍□♀. Az égh (el 4. or. 45. m.
7 c Engelbertus Püsp. Mart.	17	☍. △♃. tisztül.
8 d Négy Koronáztatott MM.	28	☌♄☿☽. △♀. Kődös idö
9 e Sz. János Egyháza napja	10	□♃. hideggel.

☼ Akkor el-menvén a' Farisæusok, tanáczot tartának *Sz. Mát. 22.*

10 F 22. Tryphon Mart.	22	● 1. or. 10. m. e. e. Lathatatlan hóld
11 g Sz. Márton Püsp. Conf.	4	Szent Márton nyára. (fogyát kozása.
12 a Márton Pap: Mart.	16	✱♃. ☍. A' nap mégh
13 b Brictius Püsp.	27	△♄. Kedvez.
14 c Venerandus Mart.	9	☍. ☍. △♂☿☾. ☌♀. A' kőd
15 d Lipold Herczegh Conf.	21	□♄. △☼. hidegh, és
16 e Edmundus Püsp.	3	□♂☿☾. hó-harmat.

☼ Mõdván ö ezeket nékik, imé egy fejedel. járula-elö. *S. Mát. 9. r.*

17 F 23. Czuda tévö S. Gerg. Pü	16	♂♃. ☼ Kél fel 7. or. 30. m. halad-el 4.
18 g S. Peter és Pál Egyh. szentel:	29	☾ 2. or. 22. m. e. e. ✱♄. (or. 30. min.
19 a Erzsébet Thurin: Herez:	13	✱♂☿☽. △♀. ♈ ♉ ♋. Fris
20 b Benignus Püsp.	26	✱☼. ♈ ♀ ♋ ♉. szellö.
21 c Boldogh Asz. Templ. vit:	11	✱♃. □♀. □♂♃. Fergeteges idö
22 d Cicille Szüz Mart.	25	☼ in ♒. ♂♄. □♃♀. ♂♄♀.
23 e Kelemen Pap. Mart.	10	□♃. ♂♂♀. essövel, avagy

☼ Midön azért láttyátok a' pusztaságh utálatosságát. *S. Mát. 24*

24 F 24. Chrysogonus Mart.	25	✱♀☾☊. hóval. (Napn. lathatatlã fogyat-
25 g Katalin Szüz Mart.	10	● 0. or. 21. m. ee. Decem. húságh. kozása.
26 a Alexandriai Sz. Peter P. M.	24	☍. ☍. ✱♄. ☍. A' nap ismégh
27 b Bárláam és Iosáfát Conf.	9	☍. ☍. ✱♂☽. ☍. megh-jelenik: de
28 c Mansuetus Püsp. Mart.	24	□♄. ☌♀. ✱♀. ☍. majd el-enyészik.
29 d Saturninus Mart. Böjt	8	☍. ☍. ☌♃. ☍. Nedves és háboru idö.
30 e Sz. András Apostol.	22	☼ Kél-fel 7. or. 45. m. halad-el 4. or. 15. m.

(△♄. □♂☿☽). ✱♀♀.

☉ És jelek léſznek a' napban, és a' hóldban. *Sz. Lukácz 21. r ſz.*

1	F L Advent	♑	6	☽ 7. or. 15. min. e. e.	□♄♀.	Hó.
2	g Sz: Ferencz Xav. Conf.	♑	19	☉. ☿. Nap hoſzsa 8. or. 26. m.	△♂☽.	
3	a Sophonias Prof:	♒	2	☉. ☿. ✶♀. △☿.		Lágy idő.
4	b Borbára Szűz Mart.	♒	14	☉. ☿. △♃☌☾.		Világosb.
5	c Sabbas Apát:	♓	26	♂♄. □♀. △♃♃.		háboru.
6	d Sz. Miklos Pűſp:	♓	8	□♃.		Valamivel
7	e Ambrus Doctor Pűſp.	♈	20	♂♂.		Világosb.

☉ János pedigh mikor hallotta vólna a' fógsághban. *Sz. Mát. 11. r.*

8	F2. Adv. Bold. Aſz. Fogant.	♈	1	△♀.		Nedves
9	g Reſtitutus Pűſp. Mart	♉	13	☾ 7. or. 54. m. e. u. ✶♃.	♂♀.	ſzelek.
10	a Melchiades Pap. Mart.	♉	25	☾ Kél-fel 7. or. 52. m. halad-el 4. or. 8. m.		
11	b Damaſus Pap.	♊	7	☉. ☿. ✶.		a' Nedves (△♄. △♃♀.
12	c Otília Szűz	♊	18	☉. ☿. ✶.	☊.	idő
13	d Lucza Szűz Mart.	♋	0	△♂.	☍.	méghis
14	e Eutropia Szűz Mart.	♋	12	☌♃.	♂♀.	tart.

☉ A' Sidok Jeruſalemből Papokat és Levitákat. *Sz. János 1. réſz.*

15	F 3. Advent. Euſeb. Pű. M.	♋	25	✶♄.	□♂. △☉♀.	Keveſsé
16	g Ananias, Azarias, Miſaël	♌	8	☍	Szárazb.	
17	a Lázár Pűſp.	♌	21	☾ 5. or. 14. m. e. u.	□☿. ☌☉☿.	A' ſzelek
18	b Kántor-böjt.	♍	5	☿☋. ✶♂.	♂♃☿. ✶♄☿.	Vbizzák magokat,
19	c Nemeſius Mart.	♍	19	☋☉ Kél-fel 7. or. 56. m. halad-el 4. or. 4.		
20	d Theophilus Mart. Böjt.	♎	4	☌♄. ✶☉☿☾.	✶☉♄.	és hoval
21	e Sz. Tamás Apoſt:	♎	19	□♃☿☾.		fenyegetnek.

☉ Tibérius Czáſzár biradalmának pedigh tizen-ötődik. *S. Luk. 3.*

22	F 4. Advent.	♎	4	☉ in ♎. Legh-rövidebb nap.	☌☌.	Tél
23	g Servulus Conf.	♏	19	☉. ☿. △♃. ✶♀.		Az hidegh, (kezdete
24	a Adam, Eva Böjt.	♏	3	● 10. or. 25. m. e. e.	Januar. úyſága.	✶♄.
25	b Karáczon napja	♐	18	☍♃. ✶♂.	(☌☿.	őregbedik a' ſzéllel,
26	c Sz. István első Mart.	♐	2	□♄.	☍♃. ✶♂.	és a' hó
27	d Sz. János Apoſt. és Evan.	♑	17	☌♀.		Közel vagyon.
28	e Apro-ſzentek	♑	0	△♄.	✶☉.	Nádhás

☉ Joſef és Maria a' Jeſus Annya czudálkoznak vala. *Sz. Lukácz 2.*

29	F Cantuariai S. Tam. P. M.	♒	14	□♂.	✲♀.	idő. (4. or. 45. m. Széllel
30	g Sabinus Pűſp. Mart.	♒	27	☉. ☿.	☋ Kél-fel 7. or. 45. m. halad-el	
31	a Sylveſter Pap. Conf.	♓	10	☽ 11. or 36. m. e. u:	△♃♂.	végezjezeſztendő.

Rövid tanúság az óo Kalendáriomnak meg-jobbitásáról és az úynak rendeléséről, a' mely Gregoriánómnak hivattatik.

NEm kétség, hogy némellyek ittis az óo Kalendáriomot keresni fogják. Azok magokra vegyék amá Philosóphusok közönseges tanitását: *Non sunt multiplicanda entia sine necessitate*, az az, a' mi kevés munkával végbe mehet, nem szükségh arra sok munka. Sőt azoknak mondhatni amá meg-váltonk feleletétis Sz. Mat. 20. rész: *Nem tudgyátok, mit kértek:* mért sokan, és czak nem minnyájan, a' kik az óo Kalendáriomot kévánnyák, nem tudgyák mi az óo légyen, mi légyen az úy Kalendáriom. Azokáért szükséges dolognak itélem lenni, ha rövideden ite meg-magyaráznám, mi légyen az óo, mi az úy Kalendáriom: és mi okból kelletett annak a' réginek meg-jóbbitatni, és úyá formáltatni. Tudni illik azokáért elsőbben, az óo Kalendáriomot, hivattatni Kalendáriom Julianomnakis Julius Romaj pogány Czászártol, a' ki Kristus Urunk születése-előtt a' Romaiaktól a' tanáczban öletett-megh. Ez által mivel hogy a' Kalend: mellyel a' régi Ægyptus-béliek, Görögök és Romaiak éltek vala, megh-jóbbittatott volt arra az időre, mondatott Kalendáriom Juliánomnak, mellyel élnek mostis sokan a' Keresztyének Europában, a' kik a' közönséges Anya-szentegyháztól elszakattak. Ebben a' Kalendáriomban idő múlva a' tudós és bölcz emberek igen nagy vétkeket találtak-fel: annyira, hogy, abból a' régi Kalendáriom Julianomhoz szabván magokat a' nagy és kiváltképpen-valo innepek, úgymint Húsvét, Pünkösd, és máſok a' Keresztyén Anya szentegyházban tovább immár nem szenteltetnének azokban az üdőkben, mellyekben régen, midőn az Anyaszent egyház fengéjében vólna, szenteltetnek vala. Mert midőn régi üdőben 325. esztendőben Kristus Urunk születése-után a' közönséges Nicæabéli gyülekezben, melyben jelen volt, az egész világrol a' Szent Lélekben egybe-gyült három-száz, és tizen-nyólcz Püspők, végeztetett-vólna, hogy Húsvét, a' mely szerént a' több ugró innepek igazgattatnak, tartatnék azon a' vasárnapon, a' mely mindgyárást követi az első hónak tizen-negyedik napját, az az, a' mely hólnapnak tizen-negyedik hóldgya, avagy a' tavaszi Æquinoctiomnak napjára esik, avagy azt leg-közlebb-követi: ugy mind az által, hogy, ha, az hóld-tölte, a' mely következik a' tavaszi Æquinoctiomnak napja után, vasárnap napra esnék, akkor az Húsvét el-halasztatsék a' következendő vasárnapra: né a' Sidókkal, a' kik az eo Húsvéttyeket a' tavaszi

hóld

hóld-töltének napján illik, eggyeznénk. Mivel hogy pedigh azon Nicæa gyülekezetbéli Atyák a' tavaſzi Æquinoctiomra a' bölcz Alexandriai Aſtronomuſok fel-jedzéséből böjt-más 21. napját rendelték vólna, lett úgy végtére idő-múlva az után a' ſzent gyülekezet után, hogy a' tavaſzi Æquinoctiom immár nem eſnék böjt-más 21 napjára, hanem hamarabb el-jöne, mely okból ſzükséges képpen az Húſvétis, mély a' ſzerént az Aequinoctiom ſzerént régulláltatik, és a' több ugro innepeki hamarabb eſnének, 's tartatnának, hogy ſem régen ac Eccleſia első idejében: a' mint moſtis azoktól, a' kik a' közönséges Anya ſzent egyház kivül vadnak, és az óo Kalendáriómmal élnek, a' Húſvét, és a' több ugro innepek tíz nappal elébb tartatnak, hogy ſem régen az Eccleſia kezdetin azért hogy eo nálok hamarabb vagyon tíz nappal a' tavaſzi *Æquinoctiom*, hogy ſem régen a' *Nicanom Conciliom* idejében. Oka pedigh, miért az *Æquinoctiom* mindenkor elől-jár; a' nap járásának tulajdoníttatik, és ez az ok az egéſz *Aſtronomus*-oknál nyilván valo, de méllyebb gondolaton fordúl-megh, hogy ſem itt kevés ſzóval megh-magyaráztathaſsék. Külömben következendő vólt idő múlva az óo Kalendáriomnak rendetlen rendeléſe miátt, hogy a' tavaſz, Szent Mihály havába, böjt-másba az ősz, a' téli-dér Szent Iván havába, és a' nyári rekkenő melegek Karáczon havába, mikor az Iſtennek Fia emberré ſzületett, eſnének. Ezt az illy nagy el-tevelyedéſt az Eccleſiábanvalo innepeknek ſzentéléséről, midőn nem czak a' tudós renden valok-közül ſokan vennék nagy fájdalommal eſzekbe a' Kereſztyénségben, hanem a' Sidok, 's Törökökis, és a' több nemzetségek a' Kereſztyének tudátlanságát felette vádolnák *Clavius Kriſtóf* bizonyság tetele-ſzerént *in Spheram Sacroboſc. c.* 1.) hogy az eo innepi pompájokban olly nagy hibát ſzenvednének: mind az által vóltak a' Közönséges Anya-ſzent-egyházban túdós *Aſtronomus* férfiak az előtt-valo eſztendőkben, mellyek az idő, és Kalendáriom megh-jóbbitásáról gondolkodnának, annyira hogy a' Kalendáriom megh-jóbbitáſa, mely annak utánna következett, ſenkitől valami úyságnak és haſzontalan dolognak nem itéltethetik. Vólt tanáczkozás ugyan ezen Kalendáriom megh-jobbitásáról a' Baſileai, és Conſtantiai gyülekezetekben. Próbálták ezt az nagy és nekéz dolognak munkáját, és annak felleppittésére ezközöket attak elejében a' Romai Papáknak *Petrus Aliacenſis* a' Romai Eccleſiának Cardinála, és Cameracomi Püſpök, a' Pariſ-béli Iskoláknak Cancellárioſſa, és ama' nagy és híres *Ioannes Gerſonnak* meſtere: a' ki a' Kalendáriom megh-jóbbitásáról bölcz könyvet írt, és 1416. eſz-

tendőben, a' Constantiai gyülekezetben jelen vólt, 's annak a' Kalendáriomnák fel-állatását igen jovallotta. Tett hasonlo-keppen bőlcz iráſt e' dológról az eo minden-féle tudományban-valo bőlczeségének mivoltához képeſt *Nicolaus Cuſanus Cardinális Tit. S. Petri ad Vincula*, és Brixiaj Püſpők, 's a' Romaj Papának Nemet-Orſzágba Követe, a' ki élt 1464. eſtendőben. Jrt e' dolognak ſzükségéről Beſſarion Nicæabéli Cardinál, és Conſtáncinápolyi Patriarcha mégh éltében 1434 eſtendőben. Siettette azon múnkát mind nyelvel, 's mind iráſſal az egekről valo tudományban igen értelmes Aſtronomus *Nicolaus Schombergerus* Capuai Cardinál 1536 eſztendő tájba. Magyarázták ezt igen világóſſan *Ioannes Lucidus Samotheus* Franciából 1535 eſztendő-felé. *Paulus Middeburgenſis* Foroſempronjai Püſpők 1513 eſztendőben a' X. *Leo* Pápánál: *Lucas Gauricus Neapolitanus*, a' Matheſis Meſteréből, mellyet a' Ferrariai Academiában tanyitott vala város Püſpőkévé lévén a' III. Pál Pápánál 1552. eſztendőben. *Albertus Pighius Germanus* azon keppen a' X. Leóhoz 1515. eſztendőben *Petrus Pitatus Veronenſis* a' III Pál Papához 1537. eſztendőben. *Ioannes Steffelerus* Mathematica Profeſſora Tubingában 1518. eſztendőben. *Ioſephus Moletius* azon keppen a' Pádvai Academiában azon tanúságnak meſtere 1589. eſztendőben. De mivel-hogy az eo idejében valo Aſtronómuſok kőzőtt *Regiomontanus* János, mely a' Mathematicában valo tudománynak mély értelmiért Magnuſnak mondatott, annyira máſokat fellyülhaladna: *Quantùm lenta ſolent inter viburna cupreſſi*, és a' ki, hogy Mátyás Magyar-Orſzági Királynak a' *primum mobile* tábláját, mindeneknek, a' kik az egek járásának tudományában győnyőrkődnek igen haſznos munkát dedicált vólna a' Kyrálytól nyólcz ſzáz Magyar-arany-forintal, drága kőnőſſel, 's annak felette eſztendőbéli fizetéſſel eo-regbitetett, de a' rőbb Magyar Uraktólis kű-ömb-kűlőmb-féle ayandékokkal tiſzteltetett; ezt a' IV. *Sixtus* Romai Papa, a' ki eotet máſutt letében a' Ratisbónai Püſpőkségre válaſztotta vala, a' Kalendáriomnak megh jóbbitására viſzſza hiva, és hanemha időnap-előtt-valo haláltol kőrnyűl-veretett vólna, nem kétségh bizonyárra, hogy nagy elméjének mivoltáh-azkepeſt az eſtendőknek jóbbitására mélto dólgot czelekedett vólna. De az, XIII. Gergely Romai Pápának Iſtentől megh tartatott vala. Mert e' bizonyárra *Summus Pontifex* akkorbéli túdós Aſtronomuſoknak, és kiválkeppen a' Ieſuiták rendin valo *Clavius Kriſtóf* tudománnyával

's tanácz-

's tanácz-adásával élven, a' Kalendariomnak megh-ujitásához valóba fogott, és bizonyárra szerencsés kimenetellel e' nehéz munkát bé-fejezte. Azokáért mivel hogy Krisstus Urunk szűletése után 1582. melyben ez a' megh újittatott Kalendáriom ki ménendő, és szokásba véendő vala, az Astronómusok, ugy mint *Tycho Brahe*, *P. Clavius Kristóf.* és más többek eszbe vették vólna, hogy az éynek és napnak egyenlő vólta, az az, az égi *Æquinoctiom* a' Nicæabéli Gyülekezettől régen *Æquinctiomra* rendeltetett böjt-más havának 21. napját eppen tíz nappal megh előzné, és azt abban az esztendőben böjt-más havának mint egy 11. nap-tájában esni: hogy annak a' Nicæabéli szent Conciliomnak mélto böczűlete megh adatnék 's megh tartatnék, és né ennek utánna az Anya-szentegyháztól szokásba véendő *Æquinoctiom* többször nylván kűlömbözne az egi *Æquinoctiomtol*: és azokáért a' kösségnek innepek szentelésében való szokása az esztendőnek szokott idejében álhatatosan megh-maradna: paranczolta azon Pápa, hogy ez az *Æquinoctiom*, a' mely akkor böjt-más havának 11. napján tartatik vala, vitetnék azon holnapnak 21. napjára, mely úgy rendeltetett a' fellyűl megh-nevezett 1582. Mind-szent havának 5. napjára (mely nap szűletése napjais volt azon XIII. Gergely Papának) hogy abból az hólnapból tíz nap vetetnék-ki, és azokáért ez esztendei Mind-szent 5. napja tartatnék a' 15. napért. Azokáért a' kik abban az esztendőben az úy Kalendáriomot bé-vették, Mind-szent havában nem többet 21. napnál számláltak. Igaz, hogy a' Papa az *Æquinoctiomnak* napját Böjt-más havának 11. napjára rendelhette vólna, mellyen vólt 1582. melyben megh újittatott a' Kalendariom, a' mint a' Nicæabéli Conciliom követvén az Alexandriai Astronomusok obsérvatióit Böjt-más havának 21. napjára tette vala, noha az Apostolok idejében Martiusnak 25. nap-tájába tartatnék: de úgy teczett a' Papának eo Szentségének, hogy ebben a' tiszteletben maradgyon a' Nicæabéli Szent Gyülekezet; a' mely egy a' négy Gyülekezetek közűl, mellyeket annyira böczűllött *Theodosius* Szent és a' sok czuda-tételektől híres Cœnobiarcha, hogy a' Templomban való közönséges prædikálo székből mindent nylván átok-alá vetett, a' ki, a' négy Szent Gyülekezetet annyira nem böczűllené, menyire a' négy Evangeliomot. És *Iustinianus* Czászár 541. esztendőben Böjt-más havának 16. napján megh-paranczolta, hogy ezen négy Conciliomnak tudománya nem kűlömben

mint a' Szent-irás vétetnék. Sőt magais a' Nagy Szent Gergely Papa a' Napkeleti Ecclesia Patriarchainak Küldött Gyülekezetrol-valo levelében, melyhez hitinek vallásátis hozzá-adta, bizonyságot tett, hogy eo olly nagy bőczültet-ben tartana a' négy kőzőnséges Gyülekezetet, mint az Evangeliom négy kőnyvét, a' mint megh-láthatni *Baronius* Cardinálnál 511. 441. 591. esztendőkre. Ettől azért a' Gergely Papától vettük, hogy ennek utánna az húsvétét a' tőbb ugro-innepekkel igazán mindenkor a' Szent Atyáknak, és a' Romaj Papáknak, mellyek Kristus Vrunknak e' földön hely-tartój, rendelése-szerént szentelhettyük. Mely okból, annál igazábbanis ez a' megh-úyíttatott Kalendáriom a' XIII. Gergély Papától Gregorianomnak hívattatik, hogy sem a' réghi Iulius Czászártól Iulianomnak, mennél ez úy az óonál hasznosb, és a' vetkektól tisztább. Mellyen azokáért nagy őrőmest, valahányan ez egész világon kiczintől-foghva, nagyigh a' régi, és eggyetlen-egy igaz ertelmű Kőzőnséges Romaj Anyaszentegyhaz engedelmes fiainak vallyák magokat, két kezzel kaptak. De nem állottak-hátra a' dologhban az ellenkező atyafiak és Eretnekek, a' kik ez Kalendáriomat nem czak megh-rázni, hanem eppen kisfeszitenüs igyekeztek, a' kiknek tudni illik minden Papa czelekedete rosz szagu ha szintén mindennél szentebb, s' leg-jóbbis, noha valamelly vakmerőül, olly haszontalanúl. De mind az által, az ellenkező, atyafiak kőzülis talaltattak okossabbak, a' kik megh-vallyák azt a' Romaj Gergely Papától megh-úyittatott Kalendáriomot sokkal jóbnak, tőkelletesbnek és meltoságosbnak lenni amaz réghi Iulianomnál. De mégh az ég-is ennek a' mégh úyittatott Gregoriánom Kalendáriomnak méltóságat Isten erejével lett czudákkal megh-bizonyitotta, ammint hitelre mélto *Author Ioannes Bapt: Ricciolus* irja *in Præfat: ad Almagest: novum.* Mert mivel hogy valamint réghi időkben a' napkeleti, úgy a' napnyúgoti Anyaszentegyházbannis néha bizonyos időkben Isteni erő-által Húsvét-napkor a' Keresztelő kő vízzel az úy-keresztyéneknek keresztelkedésére szokott-vólna meg-telni, tőrtént (Paschasius Lilybæomi Püspők bizonysága szerént a' Szent Leo Romai Papának küldött levelében) hogy midőn némű-némű Ecclesiában a' keresztelő-kő Húsvét éyin megh-telni, magától, és a' megh-kereszteltettek-után, a' kik a' véghre jőttek-vala, a' víz valamint jőtt-vala, úgy magától el-múlni szokott-vólna: tőrtént mondám bizonyos esztendőben, hogy, midőn a' supputátjo, vagy megh-vetésnek vetkezéséből tőrtént-vólna, hogy az Húsvét napja nem az eo tőrvény-szerént-

valo

M. T. AKADÉMIA KÖNYVTÁRA

valo napján szenteltetnék, tudni illik 25. napján Bőjt-más havának, 417. esztendőben semmi úiz nem jőne azon a' napon, hanem az után sok nappal, úgy mint 22. napján Pünkősd havának, holott minden bizónnyal Húsvét napja az Anya-szentegyháznak rendelése szerént el-jőtt vólna; a' Keresztelő-kő szokása szerént megh-telnék; tudni illik Jsteni erővel az Húsvéti időnek vetke le-födöztetvén, né az hatalmas Jsten az eo Anyaszentegyházában valamit héjánoson történnj engedne: úgy Jstenis ezt az Húsvéri időről-valo törvényszerént-valo talált tanyitást az eo e' földön-valo helytartója XIII. Gergely Papától megh-úyittatott Kalendáriom által czudálatos czelekedetekkel méltóztatta javallani és erősiteni. Tiszteltetik Neápolis városi Templomban a' nagy, és sok czuda-tételektől igen nagy böczülettel Szent Januarius Beneventomi Püspöknek diczőségcs Martyrnak egy üegh ampolnában megh-alutt vére fejével eggyütt, a' kj minek utánna 305. esztendőben, Szent Mihály havának 19. napján Campania tartománnyának fővárosában, melynek neve Puteoli Diocletianus Czászár Kegyetlen uráságaban Jsteni erő-által a' fene vadaknak fogai-közül bántásnélkül megh-szabadúlt vólna, az égő kemenczének sebes lángját, és a' Kristus igaz hitjért többKínzásokat megh geozött vólna, utóllyára nyakavágásával a' Martyromsághnak megh-hervadhatatlan koronáját nyerte-el.

E boldógh Mártyrnak vére midőn minden esztendőben Szent Mihály havának 19. napján a' réghi Julianom Kalendáriom-szerént, a' mely nap Mártyromságát be-töltötte vala, és a' mely ez okból az eo tiszteletére rendeltetett, a' mindenek láttára Templomban ki tetetett főről nem messze helyheztetnék, mint szenvédése jutalmának jelen-valo látásán örvendezvén, azontol megh-olvadni, az után folyni, és fel-forrani mindenek czudájára látsani szokott-vala. De bizonyárra minek-utánna a' XIII. Gergely Papa Jdvőzetőknek e' földön hely-tartója-által a' Kalendáriom megh-úyittatók, és tiz nap, a' mint fellyül megh vagyon mondva, ki-rekesztetett vólna, úgy hogy a' Julius Czászár réghi Kalendariomjának 19. napja eggyezne az úy Gregoriánom Kalendáriomnak 29. napjával: és azon Gregoriánom Kalendáriomnak 19. napja megh eggyezne a' réghi Julianom Kalendariomnak 9 napjával: már az a' vér úgyan azon a' napon foly, és fel-buzogh, a' mely az úy Gregorianom Kalendariomban-valo 19. nappal eggyez, és azokáért 10. nappal hamarább hogy

sem régen, a' ki-rekesztetett 10. nap miátt, és a' 10. napnak elől-járásamiatt, mely 10. nappal az úy Kalendáriomban hamarább esik a' 19. nap, hogy sem a' régiben: úgy annyira bizonyárra, mintha az a' vér a' Romai igaz hitnek bizonyságára egyszer ki-öntetvén, gyakran a' Romai Papának méltóságáért ki öntesék. Ez a' czuda nem ollyan, hogy egy vagy két embernek bizonyitásával erősitteségek, hanem oly nyilván való, hogy maga a' Mártyrnak vére némű-némű szóval mint az Abel vére kiáltván, a' Romai Széknek szentségét és méltóságát az egész világra Ki-hirdesse, és megh-bizonyissa. Hasonlo keppen egy kis fa melliyet a' mindenkor Szűz, MARIA Szűlése-előtt, szűlése-kor, és szűlése-után hármaztatott szűzeségének tiszteségére Szent Brigida Urunk szűletésének eczakáján az eo szerzetes szűzeinek kerteczkéjében ültetett, és imádsága-által megh-nyerte, hogy azon éynek idővel megh-külömböztetett oráira megh-zöldellenék, virágoznék, és gyümölczöt hozna; mely czudát annak-utánna esztendőnként a' Bóldoghságos Szűz MARIA megh-újitani szokott azon az éyjen, a' mely Karáczon havának 24. és 25. napja-között esik: ugyan azon 1582. esztendőben, melyben a' Gregoriánom Kalendáriom ki-hirdettetett, ideiét megh-tartotta, és annak-utánna mindenkor megh zöldült, virágzott, és termett azon az eczakán, mely a' Karáczon havának 24. és 25. napja-között esett az úy Kalendáriom-szerént, a' mely napok megh-eggyeznek a' régi Kalendáriomnak 14. és 15. napjával: és annak okáért ez a' czuda 10. nappal későbben lett a' XIII. Gergely Papa-által megh-újittatott Kalendariom-után; hogy, a' mindenkor Szűz, Jsten Annya magais jovallósával Fiának io-kedvéből a' Romai Papát Kristusnak e' földön hely-tartóját oltalmazná, és annak méltóságát helybe-hadna. Ha azért, az úy Gregoriánom Kalendáriom ért Jsten és egek állanak, ki fogh ellenetusakodni? Kinek nem tészen az eleget?

ki fogh mást azon kivül
kivánni.

Purgá-

Purgátiok, és más orvoſſágok bé-vételérôl.

I. SZûkségben akár mely orvoſságot bé-vehetni, akár mint légyen az égh rendeltetve. Nagy Szûkség-kivûl pedig, haſznos igenis orvoſság bé-vételre az égnek kedves rendeléſe-ſzerént idôt válaſztani.

II. Felette melegidôben, avagy nagy hidegben, távoztatni kell az orvoſság-bé-vételt.

III. Purgálo avagy tiſztito orvoſſágok leg jóbban akkor vétetnek bé mikor az hóld vízi jegyekben vagyon, ugy mint: ♋, ♓, ♏: de fôképpen az ♋, és ♓; és bizonyárra az ♋ a' purgálo electuariom: az ♓, pilulák: az ♏ italok.

IV. Mikor az hóld ♌, ♍, ♎, vagyon, orvoſsággal élni nem ió, a' mely czak ſzintén alá purgál: mért az hóld azokban a' jegyekben lévén, könnyen az orvoſság fel-emeltetik. A' melyekből azokon a' napokon alkalmaſabban vétetnek orvoſſagok-bé, a' mellyek okádás-mozditáſra rendeltettek.

V. A' purgálo orvoſság, a' ki akkor vétetett-bé, mikor az hóld állando jegyekben vagyon, ammint az ♉, ♌, ♑, ♑, igen keveſſet munkálkoldik: haſzintén jóval tôbb vétetett vólnais bé. Ammint mikor a' Kalendáriómban ez a' jegy tétetett: ☌♃.

VI. Téli idôben alkalmaſabban alá-uzô orvoſságok vétetnek-bé, nyárban pedig okádáſra valok.

VII. A' mely nap az hóld az ♋ vagyon, és a' Kalendáriom-ban ez a' jegy vagyon irva: △♃. akkor a' ſárga ſárt vagy Cholerá haſznos purgálni.

Az hóld az ♑ avagy ♒, és egy ezek kôzûl a' jegyek kôzûl fenléven △☌ △☉: egéſséges ki-ûresiténi a' torhát, és nyálat. Iſmég az hóld az ♑ avagy ♒ levén és hozzá-adván ezt a' jegyet △♀ bizadalmaſon purgálod a' cholerát avagy Sárga bilift. Vgyan azon jegyben maradván az hóld ♑, és fel-jegyezvén a' Kalendáriomban ezt a' jegyet, △♃. tudgyad alkalmas idônek lenni a' melancholia vagy ſekete bilis ki-ûreſitéſére.

VIII. Mikor az hóld az ♌, ♍, ♑, vagyon haſznoſſan vétetnek-bé az erôſsitô orvóſságok.

IX. Mikor az hóld az ♊, ♎, ♐, vagyon, illik emeſztô orvoſságokkal élni: tudni illik a' mellyek meg fôzik a' nedveſséget, el-keſzitik embernek gyomrát, és el-rendelik annak ki-adására.

X. Utóliyára akár mely hólnapban vehetni bé akár mely purgálo italt bízadalmaſon, mikor az hóld az ♐, ♓, ♊, ♒, vagyon, ha hozzá-adatik e' jegyek-kôzûl egy: △♃. △☉. △♀. ✶♃. ✶☉. ✶♀.

Némelly

Némelly fel-jegyzések az eer vágás-felől.

I. Sénki könnyen 14. avagy 15. esztendő-előtt születése-után ne vágasson eret: ammint sénki a' ki 70. esztendőt ért: hanem ha kiváltképpen-valot erőt érzene magában, 's túdós, és eszes Orvosnak tanátsából azt czelekedné. Ezekben az időkben, a' kiknek ér-vágásra vagyon szükségek, vagy azért, hogy testeknek állapattya magával úgy hozta, avagy az esztendő-béli ér-vágáshoz valaki hozzá szokott, arra tavaszi időt kell választani, és az őszt, tiszta napot, a' mely felette hidegis ne légyen, a' mint nemis igen meleg, hanem mértekletes: hanemha a' szükség-miátt kűlőmben kellene lenni, a' mely semmi törvént nem túd.

II. A' szükségben, és betegség-miátt, mely a' meg-rekesztés, bévség, avagy a' vérnek rothadásából vészen eredetet, eret vágathatni akármi időben esztendő-általnapon, és órában.

III. A' ki erőtlenebb gyomór-al bír, és sokáig betegségben fekűtt, 's testében őszve-szorítást érez, könnyen vért ne boczáltson. Minden vérboczátásban reá kell vigyázni, ha a' testben a' vér béven vagyone, és ha vagyone annyi erő emberben, hogy el-szenvedhesse ki boczátását nagyobb ártalmának felelmenélkűl.

IV. Vigyázni kell arrais, né felettébb sok vér boczáttassék ki: azokáért ha a' vér feketének látsik és temérdeknek, mind addig kell ki boczátani, valamíg nem jő gyenge, és tiszta vér: és akkor mentől hamarabb meg kell állatni. De ittis túdós Orvosnak jelen vólta szükséges.

V. A' vér boczátás-után nem kell magát alomnak boczátani az ételben, és italban mertekletesség tartassék: 's nemis jó három vagy négy napalatt a' testet erősb munkával fáraszani.

Mikor jó eret vágatni.

Ióllehet hogy a' Kalendáriom foltában az égi jegyeknek fel-tetelével vadnak bizonyos megh-jegyzett napok, mellyeken a' czillagoknak szerenczés rendi-szerént az ér bizodalmason meg-vágattathatik, mind az által mivel hogy kűlőmb-kűlőmb-félék az emberi testnek belső állapati, mind az időhöz képest, 's mind a' Complexio-szerént: azokáért nem mindennek, minden idő az ér-vágásra alkalmatos. Szükség tehát, hogy nagyobb értelemre világossabban az ér-vagás idejéről valamit szóllyak a' túdós mind Astronomus Soknak, 's mind Orvos Doctoroknak itéleti szerént.

I. Az úy hóldtól fogva az hónak első negyedéig az iffiaczkaknak ér-vágásra,

ér-vágásra alkalmatos idő, ugy mint 14. esztendőtől-fogva 25. esztendős-korig, és ezek vérrel bévelkedő természetűek. Az hó első-negyedétől fogva hóld-töltéig az iffiak, és a' kik ferfívi esztendőkhöz közelgetnek, tudni illik, 25 esztendőtől-fogva 40 esztendős-körig, és ezek Cholerikusok vagy haragosok. Az hóld töltétől-fogva valo idő az harmadik negyedig azoknak valo, a' kik vénségre hányatlanak, az az 40 esztendőtől-fogva 55. avagy 60: ezek a' kik természetek-szerént melancholikusok. Végtére az utólsó negyed azokhoz illik, a' kikben torhás nedvesség bévelkedik, a' kik el érték a' jó vénséget, ugymint 60 esztendőtől-fogva a' 70. a' mely-után nem könnyen kell eret-vágatni, a' mint meg vagyon fellyűl mondva: hanem a' vért meg kell tartani mint természetnek nagy orvosságát.

II. A' vérrel bévelkedőknek hasznos eret vágatni, akár mely iegyben légyen az hóld czak ne légyen az [illegible] és [illegible].

A' Cholerikusoknak vagy haragosoknak használ a' vizes iegy, ugy mint: [illegible], [illegible], [illegible].

A' Melancholikusoknak vagy szomorűaknak illendők az eges iegyek, az az [illegible] és [illegible], nem az [illegible].

A' torhás-nedveseknek hásznalnak a' tűzes iegyek, ugy mint [illegible] és [illegible], az [illegible] pedig nem.

III. Nem kell azon a' tagon eret vágatni, a' mely előtt-iár az az égi iegy, melyben, akkori időben vagyon az hóld. Mely tagoknak pedig kinek kinek mellyik égi iegy légyen előtte-iáróia meg-mutattya az a' végre hátra fel-tétetett kép, és mely égi iegyben légyen minden nap az hóld, meg-mutattya az hóldnak naponként fel-iegyzett iárása.

IV. Tavaszszal és nyári időben az ér iób-felőll vágassék-meg: őszszel pedig és télben, bal-felőll: ugymint karokon, kezeken és lábon, &c.

Mit kell itélni a' ki-boczátott vérről?

I. A' szép piros vér, ha kevés viz fellyűl-állya, egességet ielént.

II. A' Sűrű, és temérdek vér, melly-béli betegséget iegyez.

III. A' kék színű vér a' lépnek rosz állapattyát iegyzi.

IV. A' sárga vér tűdő fogyatkozást mútat.

V. A' kemény és fekete vér nagy felelémnek iele.

VI. A' sok vízzel elegyíttetett vér szomoru betegségeket iővendől, ugy mint negyed-napi hideg-lelést, &c.

VII. A' vér, a' melly alatta, és felette valo vízben lábbog, vizi-betegséggel fenyeget.

VIII. A' veres vér fekete circulassal, jelent fő-béli betegséget.

NB. Litt. BO: denotat bonum: MA: malum: ME: Mediocre.

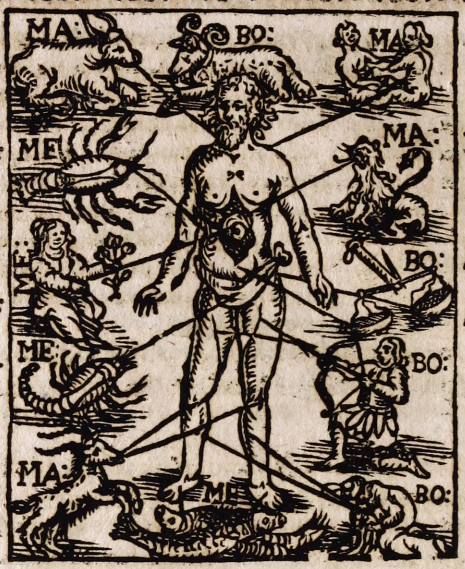

NB. Litt. BO: Jó. MA: nem jo. ME: Közép-rend.

A' Köppölyözésről.

I. A' Mellyek az ér-vágásról vadnak mondva, azokat az köppölyözésről is érthetni.

II. A' köppölyözés haſznál azoknak az embereknek, a' kik nedveſséggel bévelkednek, és nem ſzenvedhetik az ér-vagaſt: minémüek az iffiak, vének, és-erőtlenek: avagy a' kiknek nem haſznos annyiſzor eret vágatni, menyiſzer külömben ſzükséges volna. Haſznál azoknakis a' köppölyözés, a' kik hoſzſzu ideig valo ſzem-folyáſt, vagy fő-fájáſt, avagy torok-gyékmiátt ſzenvednek: amint azokis, a' kiknek mellyek és hátok roſzſzúl vagyon.

Haſznál a' köppölyözés ſok más teſti nyavalyák-ellenis, a' mellyekről eſzes és túdós Orvoſnak kell itéletett tenni.

III. Jó köppölyözni, mikor az hóld a' ♈, ♌, ♐, ♎, ♑, és ♓, vagyon de nem az ♋, avagy ♏.

IV. Nem könnyen köppölyöztessen ember azokban a' napokban, mellyekben a' Kalendáriomban egy e' iegyek-közül fel-téve találtatik ☌☍, □♂, ☍♂, ☌♄, □♄, ☍♄.

A fördésről.

I. AZok, a' kik természet-szerént nádhások, és a' kik fluxuſokat ſzenvednek, ammint a' kik ſzem, fő, és fog-fáióſokis: és a' kik nehéz és ſzokatlan

ſzokatlan meleget avagy hideget ſzenvedtek, a' fördőt el-távoztaſsák. 2. Reá kell vigyázni ne vagy igen meleg, avagy hideg légyen a' fördő.

3. A' fördőben nem jó innya: mert az ollyan ital ártalmas a' májnak és főnek. 4. Távoztatni kell, hogy mindgyárt a' fördő-után embernek teſte meg ne hidegűllyön, mert az ollyan meg-hidegűlés árt az agy-velőnek, czontoknak, czont-velőnek, hátnak, és okot ád gőrczre, 's hideg-leléſre. 5. A' fördéſre alkalmatos napok azok, mellyekben az hőld az ♈, ♉, ♊, ♋, ♌, ♍, ♎, tartya: iſmég a' mely napokon a' Kelendáriomban egy e' iegyek-kőzűl ♊, ♋, fel-téve találtatik: ☌♃. ☌♀. ☍♃. ☍♀. △♃. △♀. ✶♃. ✶♀. 6. A' melly napokban az hőld az ♈, ♉, ♋, vagyon, nem iovallom a' fördéſt; mert akkor bé vadnak rekedve az embernek teſtében valo veréjték lyukak, vagy póruſok. Iſmég mikor a' Kalendariomban talaltatik egy e' iegyek-kőzűl: ☌♄. ☌♂. ☍♄. ☍♂. □♄. □♂.

A' Szántásvetésről.

1. AZ úy hőldnak harmadik, avagy negyedik napjától-fogva, 20. napfeléig, akár melly magot ió földbe vetni. 2. A' ſzáraz földbe, avagy ha a' mag valamivel ſzárázb vólna, hőld-tőltére kell vetni, és ha az ♊, avagy ♎. vagyon. 3. Ha a' föld nedves, avagy a' mag nedveſſebb, hőld-fottára kell vetni és mikor az ♋, avagy ♈ vagyon. 4. Ha a' föld kőzép rendű állapatban vagyon, az az, ſem nem ſzáraz, ſem nem nedves, és a' magis haſonló, akkor vetteſsék-el, mikor az hőld az ♌ múlat. 5. Kőzőnségeſſen ſzólván, vethetni akkor, mikor az hőld valamellyikben e' iegyek-kőzűl vagyon: ♈, ♌, ♊, ♎, avagy az ♈, ♋, ♋, ♎: főképpen mikor eggűtt a' Kalendáriomban ez a' iegyis találtatik: ✶♄ avagy ez △♄. 6. Az hőld fogyatkozáſakor ſemmi ne vetteſsék. 7. A' termő fák, és ſzőlo veſzſzők leg iőbban űltettetnek elsőbben, mikor az hőld az ♈, vagyon, máſodſzor midőn az ♋ vagyon avagy az ♎, ♋, ♈, és iőbb léſzen mikor a' Kalendáriombanis ez a' iegy ☌♀: ☌♄: ✶♄: △♄. találtatik. 8. A' termő fáknak bé-óltáſa, és írtáſa az hőld-fottára ió 's haſznos, és az ♋ léven. Az hőld-fottára pedig ſoha nem kell termő fát űltetni. 9. A' mezők, és kertek miveltеſſenek, mikor az hőld az ♌, avagy ♋, vagyon, az úyság tól-fogva hőld-tőltéig. 10. A' ſzőlet meg-kapálni haſznos, mikor az hőld az ♈, ♋, avagy ♈ vagyon. 11. Mezőt ganéiozni hőld-fottára kell, a' ki ſok magot kévan.

12. Epűletre valo fák akkor vágaſſanak, mikor az hőld az ♈, ♋, vagy ♈, vagyon: főképpen mikor a' Kalendáriomban ez a' iegy találtatik ☌♄. vágatnak haſznoſſan ollyan fák az hónak utőlso negyedénis: de jób-

ban

ban az úy hóldnak napján, avagy a' napon, mikor az úy hóld az eſztendőnek leg rővidebb napjára eſik. Külömben vágattathatnak ollyan fák Szent András havanakis 22. napjától-fogva Boldog Aſſzony havának 22. napjáig, az úy hóldtól-fogva hóld-tőltéig. Itélikis nemellyek, hogy ollyan fák nem haſzontalanúl vágattathatnak az hóldnak egéſz harmadik negyedín, az az, az úy hóld-után valo 15 naptol-fógva, 22. napig. Es a' nyári Solſtitium, avagy a' nap meg-tér éſe-után, avagy az eſztendőnek leg-hoſzſzabb napja-után, Bóldog Aſzſzony havának elsö napjáig.

XIII. Tüzre valo fát, avagy akár minemű máſt, mellyet hogy hamar meg-nőjön kevánſz, vágni kell hóld-tőltére, és pedig az elsö negyedben.

A' nap és hóld fogyatkozáſiról ez jelen valo eſztendőben.

EBben az eſztendőben négy fogyakozás léſzen: Kettő a' napban. és kettő az hóldban.

A' nap elsö fogyatkozáſa Szent Ján havának elsö napján léſzen, reggel 4. órakor, 3. minútakor. nap-kelet-előtt: mikor a' nap és az hóld a' kettős jegynek 10. gradítsában megh-eggyez. Mi tőlünk nem láttatnak, hanem azoktól, a' kik nap-keletre laknak, a' kik kőzül vadnak azok, a' mellyek azokat az ſzigeteket lakják, a' kiknek neve Philippinæ, és kőzél-valo népek.

A' máſodik, mely az hóldban léſzen, azon Szent Ján havának 15. napján léſzen 11. órakor, 12. minut. dél-előtt. De mi ezt is nem fogjuk látni.

A' harmadik megint az hóldban léſzen Sz. András havának 10. napján, 2. orákor, 10. minut. dél-előtt. A' mely ezis nékünk láthatatlan léſzen.

Léſzen a' negyedik iſmégh ugyan a' napban 25. napján Szent András havának 9. or. 21. minut. dél-előtt a' lővő jegynek 2. gráditsában. E' ſem léſzén nékünk látható, hanem azoknak mutattya-megh magát, a' kik az Æquinoctialis lineán-tűl laknak, a' nap-keleti tengernek ſzigetiben: a' minémúek azok, a' kiket hinak, *de los Tubarones*, *de los Mongos*. A' két hóldban valo meg-mondott fogyatkozáſok olly kiczínek léſznek, főképpen a' máſodik, hogy alig fog a' földtől valami tapaſztalhato ſetétséget az hóld ſzenvedni. Az okáért talám találtatnakis némelly Aſtronomuſok, a' kik ez eſztendei Kalendáriomjokban a' megh mondott hóldban valo két fogyalkozáſt nemis irják-bé, tudni illik a' mellyeket ők avagy igen kiczíneknek avagy ſemminek éppen alítani fógnak. Mivel hogy pedig mind ezek a' fogyatkozáſok-kőzűl eggyetis mi nem ſzemlélhetűnk-megh, több ſzóval itt azok-felől nem ízükséges időt tőlteni.

PRO-

PROGNOSTICON
CONIECTVRALE ASTROLOGICVM,

Az az:

Meg-magyarázása azoknak, mellyeket az égnek, és égi jegyeknek állásából a' levegő-égnek, 's időknek változásáról, és azok-felől, mellyek ezektől függenek, természet-szerént való vélekedésből ember jövendölhet KRISTUS URUNK Szűletése-után való

M. DC. LVIII.

ÉSZTENDŐRE,

Mellyek a' tudós, és nevezetes Mathematicus*nak*

ARGOLVS ANDRASNAK

Az égi jegyek folyásinak Calculatió*ból fel-találtattak, és ki-hozattattaka' Nagy-Szombati* Academiá*ban való* Astrophilus*-által, azon Nagy-Szombat Városának, és más Környül-való hellyek* Pólus*ának* 48. *grádits* 27. minúta *magosſága-szerént.*

NYOMTATTA NAGY-SZOMBATBAN
Az Academiai betűkkel Schneckenhaus Menyhárt Wenceſzlo.

Egek iárásanak tudományához tartozo velekedő iővendő dolgoknak jele az égi termeszet-szerént-valo influentiákról KRISTVS Urunk születése-után-valo M. DC. LVIII. esztendőre.

A' Télről.

AZ el múlt 1657. esztendei Karáczon havának 2. napja kezdette a' telet, 7. or. 48. min. 50. sec. e. e. a' mely az egész esztendőnek leg rövidebb napja volt, mikor a' nap az hideg, és föld-természetű iegybe [illegible] lépett: A' menyire a' czillagi rendből eszbe-vehettyük, ez a' tél, kezdete-fele nap-fénnyel-is valamenyire engedelmes lészen: Bőjt-elő-tájba mind-az-által meg-élesedik hideggel: és inkább száraz időket, hogy sem nedvest ígír. De az esztendőnek ielét nyilvábban ki-ielentik az hóldnak változási, a' mellyek alább hólnapon-ként világosban meg-magyaráztatnak.

JANUARIUS, Bóldog Aszszony hava.

EZ az esztendő (melyben a' Kegyelmes Isten mindeneknek mind lelki s' mind testi szerenczés meg-maradást engedgyen) mindgyárt elején hóval láttatik fenyekedni.

Az első úy hóld ez esztendőben lészen Bóldog Aszszony havának 3. napján, 10. or. 5. min. e. u.; és ez az úy hóld Bőjt-elő úyságának mondatik a' régi vers szerént:

In quo finitur, Mensi lunatio detur.

Ez az úyság hideg és havas szeleket iővendől mind eppen.

Az első negyed lészen ez úyságnak 11. napján 2. or. 27. min. e. u. A' szelek meg-búsúlnak, és hóval fúnak reánk. Mind-az-által 17. tájba meg-enged a' szellő a' napnak ió kedvéből. De ismég 18. és 19. hóra hanyatlik az ég.

Tellyes világát mútattya-meg nekünk az hóld ez ielen-valo holnap: 19 napján, 11. or. 56 min. e. e. iővendől kevessé lágyább időt; de mind-az-által 23 és 24. tájba leg-ottan homályos levegő eget, és hóra haylandót.

Vtólsó negyede az hónak lészen 26. napján ennek az hólnapnak 10. or. 23. m. e. e. Hoz alhatatlan időt; kezdete-felé kevesse fel-háborodottat az-után 27. és 28. tájba kevesse tisztábbat: de mégis az hólnapot czak nem hóval fetezi-bé.

FEBRUARIVS, Bőjt elő hava.

Martialis úyságot ád nekünk 2. napja Bőjt-előnek, 11. or, 56. m. e. e. Fris, és tiszta szellőt iővendől, 8. felé havat, 9. tájba fagyot.

Az

Az hónak első negyede léſzen é' jelen-valónak 10. *nap:* 0. *or.* 14. *m. e. e. kezdetekor hideg, a' melly az-után valami vel alább-haggya, és hóval 's eſsövel elegyes idő idő-hellyébe: Kiváltképpen* 14. *tájba kemény ſzellő,* 16. *hó.*

Tellyes világgal fel-ékesítetve láttatik az hóld ez ielen-valónak 18. *napján.* 1. *or.* 2. *min. e. e. Eleje-felé lágyabb ſzellő, az-után keveſſé nedves, és havas:* 23. *és* 24. *tájba tiſztább dérrel.*

Az utólsó negyed kövétkezik ennek 25. *napján* 1. *or.* 4. *min. e. e. A' ſzelek világoſíttyak a' levegő-eget.* 26. *engedelmeſſebb idő: az hólnapnak végefelé hó kövétkezik.*

MARTIVS, Böjt-más hava.

Szent György havának ágysága eſik 4. *napján Böjt-más havának* 3. *or.* 41. *min. e. e. Kezdetén gyenge, és nedves ſzellő:* 6. *felé keményebb.* 8. *tájba a' ſzelekis hóval fenyegetnek.*

Első negyed tő ennek 12. *nap:* 8. *or.* 7. *min. e. e. Eleién az ég valamenyire világoſit,* 14. *felé bé-felhőzik, és nedvesít: vége-felé az hideg ſzelek levegő-eget világoſítanak.*

Történik az hóld-tőlte ez ielen-valónak 19. *nap:* 11. *or.* 32. *m. e. e. Elejefelé tiſztább napok:* 21. 22. *és* 23. *felé engedelmesb, és nedvesb:* 24. *'s* 25. *tájba keveſſé hidegebb.*

Az hónak utólsó negyede eſik ennek 26. *nap:* 3. *or.* 30. *min. e. e. Elsőbben kemennyebb ſzél:* 27. 28. 29. *tájba mértekletesb levegő ég. Az utólsó nap mutattya-meg Áprilist ielen lenni kemény és álhatatlanságával.*

A' Tavaſzról.

MIkor az arany ſzep ſzínbe öltőzött nap-fénye kegyes tekéntettel kőzlebb minket kőſzönt, és a' tavaſzi iegybe ♈ lépik, a' gyönyőrrűséges tavaſznak kezdetét nékünk hirré-adgya, melly ez eſztendőben léſzen Böjt-más havának 20. nap: 8. or. 14. min: és 50. ſec. e. e. azaz, a' mikor a' nap egyenlő az éyhez. Az ég bíztat minket valamenyire mértekletes tavaſzſzal. Aprilis elsőbben ſzokáſa-ſzerént vala-menyire megáltalkodikde kőzepe-felé meg-engeſzteltetik. De kövétkeznek elég hév eſsők, mellyek mind-az-által az ♃ moſtani időben válo hatalma-miátt nem felette kedvetlenek léſznek; hanem hogy látſanak keveſsé félelmeſek az áradáſok az ez idei hamar történendő hó-olvadáſá miátt az hegyekben, mellyre azon ♃ az ♈ meleg iegyével látſik okot adandani.

APRI-

APRILIS, Szent György hava.

A' Majális úyság iárul-elő 2. nap: Szent György havának 7. or. 52. min. e. u. Elején hoz-magával nedves időt 3. és 4. tájba a' szárasság, és hideg őregbedik 7. lágyabb idő. 8. álhatatlan, nedves szél. 9. tisztább.

Az hónak első negyede ió az-után e' telen valónak 10. nap. 0. ór. 15. m. e. e. Elsőben az ég háboru széllel, és hóra hajol. 12 és 13. tájba az hideg szellő meg marad. 14. felé szeligyebb szellő. 16. hideg szelek.

Az hóld tellyességét mutattya-meg nékünk ennek 17. nap. 4. or. 49. m. e. u. Hoz nedves szeleket. 19 nap-tájba homályos idő, de mértekletes. A' nap az el közelgető Húsvétnak kedvezni akarna, de a' szelek ellene állanak, a' mellyek 23 tájba meg-erősődnek.

Az hónak utólsó negyede következik ennek 24. nap. 1. or. 36 min. e. e. Kezdete-felé háboru ég. 26. és 27. felé gyengebb szellő, és Kellemetes 28 essőre haylando szellő. Szent György hava végezi szokott szellőjével, az az, álhatatlannal, szeleséssel, nedvessel, és keveső hideggel. Pünkősdnek első napja mértekletesb léjszen.

MAIVS, Pünkősd hava.

A' Szent Iván úysága történik Pünkősdnek 2. nap. 0. or. 37. min. e. u. kő-eső felelmével. 4. nap-tájba iő-hellyebe nedves szél: 5. keveső szárasb. 6. A' levegő-ég meg-haborodik: 7. 8. 9. tájba következik eső kemennyebb idővel, és talám kő-essővel.

Az hónak első negyede léjszen 10. nap. ennek 0. or. 22. min. e. u. kezdetén kemény szellő. 11. tájba meny-dörgések. 12. hévség. 13. és 14. tisztaság reménsége. 15. 16. könyű szelek.

Hóld-tölte leszen ennek 17. nap. 3. or. 51. m. e. u. Elején hévség és talám meny-dörgések. 18. és 20. eső. 19. tisztább. 21. 22. 23. Pünkősdi napok. Vtólsó negyede léjszen az hónak ez telen valónak 24. nap. 0. or 17. min. e. e. Kezdetén nedvesebb idő. 26. és 27. tájba a' levegő-ég szélvészre háborodik. 28. és 29. háboru, és essős ég szelekkel.

JUNIUS, Szent Iván hava

Az úy hóld, melly a' közbe-vettetett hó, vagy Embolismalis esik 1. nap. Szent Iván havának a' napnak mi tőllünk láthatatlan fogyatkozásával. kezdete-kor essővel. fergeteggel fenyeget. 3. nap tisztúl az ég. 4. hévit. 5. 6. meleg napok, de alig essőnélkül, és a' 7. mertekletes.

Az első negyede ez hónak esik ennek 8. nap. 8. or. 42. min. e. u. Eleintén lágyabb

lágyabb szellő 10. és 11. szélvészt készít 13. és 14. az hévség meg, erőssődik.

A' kőzbe-vettetett hó-tölte esik ennek 15. nap. 11. or. 12. min. e. e. az hóldnak nékünk láthatatlan fogyatkozásával. Meg-tölte-kor levegő-ég háborodik, melly-hellyett fergeteges Zápor-eső, és talám kő-eső. 20. szelígyebb.

A' kőz hónak utólsó negyede lészen ennek 22. nap. 3. or. 0. min. e. u. kezd szelvészszel fenyegetni: Sőt ez az egész negyed szélvész-alá-vettetik.

Sz. Iakab úy hóldgya lészen ennek 30. nap. 6. or. 2. m. e. u. széllel kezdi.

A' Nyárról.

MInek-utánna a' Nap úttyának utólsó magosságába lépett, és az ☞ égi czillagzatba bé avattatott, s' nékünk világos súgárival az egész esztendőnek leg-hoszszabb napját elő-hozta, nyár-kezdetét nékünk meg-ielenté, ugy mint Szent Iván hav: 21. nap. 11. or. 34. minut. 50. sec. e. e. Eleje-felé essőket, az-után szárasb időket ígír.

JULIUS, Szent Jakab hava.

Szent Iakab 1. napja tiszta 2. küld essőt. 3. hevít, ammint az 4. és 5. 6. a' szél időt mértekel. 7. kő-eső kővetkezik.

Az első-negyed lészen ennek 8. nap. 3. or. 3. min. e. e. háboru idő 10. világosúl. 11. és 12. ismég meny-dörgés kő-essővel. 13. czendessebb.

Hőld-tölte lészen ennek 14. nap. 7. or. 14. min. e. u. Hévség elején. 16. eső kővetkezik. 19. és 20. mertekletes szellő. 21. hévség.

Lészen az utólso negyed ennek 22. nap. 7. or. 1. min. e. e. Hévséget jővendől. 23. és 24. felé Zápor-essők, és szélvész. 25. és 26. mértekletesb. 27. engedelmes eső 28. és 29. háboru.

Kis Aszszony hava úyságá kezdődik 30. nap. Szent Iakab hav: 6. or. 38. min. e. e. Elsőbben engedelmessebb idő. 30. hévség.

AVGVSTVS, Kis Aszszony hava.

Augustusnak 1. és 2. nap. kedves idő. 3. tiszta. 4. és 5. szél de kellemetes

Első negyed lészen ennek 6. nap. 8. or. 4. min. e. e. Kezd heviteni. 8. tiszta. 9. 10. nagyobb meleg. 11. engedelmesb szellő. 12. szélvész félelme.

Telik-meg az hóld ennek 13. nap. 5. or. 51. min. e. e. kezdete-tájba háborút, és kő-essőt igyekezik hozni. 16. 18. 19. iobb idő.

Lészen az utólso negyed ezielen valo 20. nap. 10. or. 46. min. e. u. Elején szelek: 22. és 23. felé eső, vagy kő-eső. 26. 27. öregbül az hévég ég tisztasága-kor.

Szent Mihály úyságat Kis Aszszonynak 28. nap hozza 6. or. 0. min: e. u. Első dolgais az, hogy mindgyárt szélvesszszel fenyekedgyek s' kő-essővel. 31. felé essős széllel.

SEPTEMBER, Szent Mihály hava.

Szent Mihály ád mértekletes időt. 3. friss szellő. Első negyede az hónak lészen ennek 4. nap. 2. or. 6. min. e. u. Eleje-felé ég-háborodása. 8. 9. 10. felé tiszt ább, és czendesſebb.

Hóld-tölte ebben 11. nap. esik 5. or. 16. m. e. u. Elsőbben tiszta az ég. 14. 15. nyughatatlan, és ősz idővendégző idő 17. 18. szelek.

Az utólso negyed léſzen ennek 19. nap. 7. or. 39. min. e. u. kezdetén háboru, és fergeteges idő mutattya magát 24. 25. és 26. az szelek fúására ég tisztúl.

Mind Szent úysága esik 27. nap. Szent Mihálynak 4. or. 30. min. e. e. Kézdi tiszta idővel, a' melly keveſſé hideg léſzen hó-harmattal. 30. felé kődök.

Autumnus, Ősz.

AZ ősz sok-féle gyönyörűséges gyümölczöknek külömb-külömb nemével fel-ékesíttetven kezdi magát mútogatni a' moſtan el-múlt Szent Mihálynak 23. nap. 2. or. 28. min. 50. sec. e. e. Mikor a' nap az égi ♎ iegyet meg-érte, és a' napot igaz mértekkel éyiéhez egyenlővé tette. Igen fogad eleje-felé tiszta időt: az-után néha eſsővel ieſzt, de a' melly a' szűretben nem téſzen akadált. De ki ki hólnápi-kőzűl őtet ióbban megmagyarázza.

OCTOBER, Mind-Szent hava.

Mind Szent első napjai tiszt áknak látſanak. Az hó első negyede Octobernek 3. nap. telik-bé 9. or. 0. min. e. u. Elsőbben szelei idővendőlt 4. nap eső. 5. és 6. felé szelek tiszta idővel. 7. kőd. 8. 9. 10. czendes napok.

Telik-meg az hóld ennek 11. nap. 8. or. 28. min. Tiszta szép ég, de keveſſé hideg 3. nap-alatt. 15. nedves. 16. 17. 18. szelek.

Léſzen az utólso hó-negyed ennek 19. nap: 1. or. 40. min. e. u. kezdetén a' levegő-égnek fel-háborodása. 21. czendesb. 22. 23. ismég háborodás eſsővel. 24. 25. engedelmesb.

Szent András úysága léſzen 26. nap: Mind Szentnek 2. or. 24. min. e. u. Elejét foglallyák a' szelek 27. 28. 29. 30. kőd, eső, avagy talán kő-eső. 30 szeles.

NOVEMBER, Szent András hava.

Az első hideg nap, noha nem szélnélkül. Első negyed követi 2. nap. Szent Andrásnak 6. or. 26. min. e. e. Elsőbben hóval fenyeget. 3. szél. 4. és 5. czendes idő. 6. 7. tisztúl. 8. 9. hideg, és nedves idő.

Hóld-tölte léſzen ennek 10. nap 1. or. 10. min. e. e. az hóldnak mi tőllünk láthatatlan fogyatkozásával. Elején tiszta 12. 13. világos napok. 14. kődős hó-harmattal. 15. 16 hideg. 17. tiszta.

Ennek

Ennek 18. napjára esik az utólso negyed. 2. or. 22. min. e. e. 18. 19. 20. tart az hideg. 21. 22. szelek esővel. 24. hó.

A' Karáczoni úyság esik 25. nap. Szent Andrásnak 0. or. 21. min. e. e. nekünk láthatatlan nap-fogyatkozásával, Kezd tiszta éggel. 28. felé kődös, és haboru. 29. esős. 30. fel-háborodott idő.

DECEMBER, Karáczon hava.

Az hó első negyede lészen 1. nap. Karáczonnak 7. or. 15. min. e. u. Hoz elején havat. 2. tiszta. 3. engedelmes idő. 4. világos. 5. háboru. 6. 7. tisztúl ismég. 8. kődös.

Telik az hóld ennek 9. nap. 7. or. 54. min. e. u. Elsőbben nedves szelek. 11. kődös, és háboru 4. nap-alatt. 15. és 16. keveſſé száraz, de széllel.

Vtólso negyedet hoz ennek 17. nap. 5. or. 14. min. e. u, Kezdetén szelek uralkodnak. 19. 20. 21. felé hó. 22. A' szelek tisztúlnak. 23. hideget hóval fúnak.

Bóldog Aſszony úysága a' következendő esztendőre ső. elő 24 nap. Karáczonnak 10 or. 25. min. e. e. Elején reá-állanak, és meg-maradnak a' szelek 26. 27. hó. 28 szél. 29. 30. keménb szelek.

A7 hónak első negyede utólso napjára esik Karáczonnak 11. or. 36. m. e. e. Végezi az esztendőt hideg szelekkel.

Ez esztendőnek bőségéről.

MEnyire az eddig fel-iegzett égnek állapattyából eszbe-vehetni, az égi iegyek biztatnak bennünket meg-lehető bőv esztendővel minden-némű veteményben, és gyümölczben. Mert a' búzának, és gabonának, szőlőnek, és minden-féle gyümölczi veteménnek, gyümölczőknek 's kerti ültetéseknek olly idő fog szólgálni, melly azoknak inkább használlyon, hogy sem ártson. Mert elsőbben Szent György hava a' mezőket bővséges nedvességben meg-tartya, és noha Pünkősd néha keveſsé hidegébb lészenis, de mind-az-által nem felette felő az ártalmas hó-harmat, melly a' gyenge ültetéseknek ártalmára lenne. Es mivel hogy czak nem az egész Szent Iván havában a' ♀ czillagzás az égi rák iegyben iár: nekünk elégséges esőt ígír: ugy annyira hogy minden kétségnélkül remélhettünk bővelkedő aratást, és szűretet: a' régiek szám-tartása-szerént:

Pünkősd kevés hűvősége, és Szent Iván nedvessége
Gyakrabb czűr, s' kád tellyessége.

Es valamint a' nyár kedvezni fog aratóinak, ugy az őszis szőlő-szedőinek. Hogy ha mijs bűneinkről valo könyv-húllatásinknak harmattyát, és az Iste-

ni ſzeretetnek lángozo buzgóságat hozzá-adangyuk, kétségnélkül ſokkal nagyobb réménségünk lehet a' bőv eſztendőről.

A' betegſegekről.

A' Sok próbák-miátt túdós vén Hippocrates in aureis ſuis Aphoriſmis lib. 3. Aphor. 1: írja hogy leg gyakrabban az időknek változáſi adnak okat betegségre. Mutationes temporum potiſsimùm pariunt morbos; és Aphor. 2. A' terméſzetek-közül igaz hogy néméllyek nyári időben, néméllyek pedig télben iól, és roſzſzúl vadnak. és Aphor. 3. A' betegségek nemellyekre nézve nagyobb vagy kevésb erőt véſznek; és némélly eſztendők az időre nézve, hellyekre, 's eledel nemére. Azokáért közönségeſſen értvén minden-féle nyavalyáról, valamit hihetőt iővendőlni az égi iegyeknek forgásából felette nehéznek, sőtt inkább czak nem lehetetlen dológnakis látſik: holott olly ſok, és külömb-külömb-féle dólgok találtatnak, mellyek a' teſtnek el-változására az égi iegyek influentiái-kivül ſzólgálnak. Hátra-hagyván mind-az-által az réſzſzerént való változáſra néző dolgokat, a'-mi ez iegyeknek influentiáit illeti, láttatnak azok télre kelve óldal fájáſſal, őklelettel, fő-nehéſſégekkel, belső-réſzek meg-rekedésével fenyegetni: és tavaſz-felé mind azoknak a' nyavalyáknak meg-őregbedesével, mellyek a' le-ſzállásból véſznek eredetet. Nyárban, mert az elég ſzáraz, 's a' télis ſzáraz vólt, és a' tavaſz meg-lehető nedves forró-betegségtől félelmes, és Kólika, 's ſzem-fájáſtól. Az őſz pedig nem czak fő nehézségeket, hanem tartós hideg-leléſeketis igyekezik támaſztani. Hogy ha pedig a' mirígy halális réánk-jő, vegyük az hatalmas Iſtentől aztis mint kedves ayándékat: mellyet Szent David Kyrályis inkább válaſztott, hogy ſem éhséget, avagy hadat: itélvén ióbnak lenni az Vr kezében eſni (mert az ő könyőrülete ſok) hogy ſem az emberek kezébe 2. Reg. c. 24. Külömben inkább egéſſégeſnek, hogy ſem betegség-ſzerzőnek remelhettyük ezt az eſztendőt: mert inkább hajol melegre, hogy ſem nedveſſégre: Hippocrates-ſzerént pedig lib. 3. Aphor. 15. Ex anni conſtitutionibus, ſiccitates imbribus ſunt ſalubriores, & minus mortiferæ.

Az Hadakról.

VAdnak a' kik írják; hogy ha valaki által-latni kévánnya, léſzneké bizonyos eſztendőben a' Fejedelmek-közőtt hadak, meg kell nyitni á' galleſt (ez tőlgyfán termő czomós, és ránczos gyümőlcz) és hogy ha abban légy találtatik, iele kővetkezendő hadnak. Mintha ugyanis a' légy felette hadakozó élő-állat vólna, azért hogy mind az embereket, 's mind más élő-állatokat bolygatní ſzokta. Tarcza dólgát efféle bódúlás. Méltatlanság, 's gyalázat légyen moodani, hogy a' Kyrályoknak, és Fejedelmeknek 's a' legyeknek el-annyira eggyezne terméſzetek, hogy ezeket egyenlő belső

izgatáſtól,

izgatástól, és erőszaktól, egyenlő egek influxussától ragattatni, s' Kénszeríttetni móndgyuk. Azt tartani láttatnak bizonyárra azok az Astrológusok (ha mind az-által e' névre méltók, és nem inkább haszontalanúl czalogató iővendőlők) mellyek még a' Fejedelmek, és Tanaczadóknak gondolattyokatis, és végezéseket meg előzni, és sokkal az előtt, minek előtte azok elméjekbe ütköztek vólna, immar által-látni akarják: de még Istennek el rejtett, és mélységes gondolatatitis vísgálni, és Ki-hirdetni nem általlyák. A' Fejedelmeknek szabad akarattyától, és Istennek meg-engedésétől, kinek az egész Országok törvényi kezében vadnak, és a' ki a' gonoszbólis igen iót tehet, 's úgyis czelekeszik, függenek az hadak. Azért ammint ezek semmi képpen, nem vettettek az egek hatalma alá úgy azoknak forgásából valamit ollyant hirdetni, bizonyárra nagy bolóndság. A' Fejedelmek mivel hogy értelmesek, ez ókból nem az egektól, hanem bölcz tanáczóktól, és okosságtól igazgattatnak. Sapiens dominabitur astris.

SOKADALMAK,

Felső és alsó Magyar Országban, és egész Erdélyben-is.

Bóldogh Aszszony havában.

Kis Karáchon napján. Egerszegen, Chuzon, Verbón, Ilőchen, Aszalón, Pápán, Variban, Székelyhidon, Makfalván, Divinben. *Viz kerészt napian.* Hanosfalván, Sz. Györgyön, Váradon, Veszprimben, Szerentsen, Karaszrán, Nagy Arvafalván, Szentsen, Leleszt, Zilahon, Ürögdön, Rima Szombatban, Vásarhelyen, Magyar Baradban, Kesztelen, Tekében, Simándon, Boros Ienőbe, Tsehben, Kis Egerszegen *Hetf.* Szebenben, Kőhalomban, Kis Marjába. *Rem. Sz. Pál* Nitran, Terebest, Hadadban. 1. *Epiph.* Piskolton, Nagyfalván, Palotsán. *Sz. Antal nap.* Nagy Szombatban, Debretzenben, Bogdánban, Tapoltsánban. *Sz. Pet Rom. Széki* Szerdahelyt 2. *Epiph.* Podolintzon, Sarloban. *Sz. Fab Seb n* Gassan, Mosotzon, Bátorban, Egren, örményesen, Huszton, Fekete Ordoba. *Sz. Vince nap* Nagy Szombatban, Thalyán, Tihanban. *Sz. Pal fordul* Szebenbe, Unguarat, Dioszégen, Szőlőst, Gőntzön, Galgozon, Banfihunyadon, Prividgyén, Szétsénben, Vépben, Podolintzon, Bőszörményben Nagy Megyeren, Hibben, Káposztá-falván. *Karoly* Eperjest.

Bőyt elő havában.

Gyertya szentőlő Bóldog Aszszony nap. Gyarmaton, Szahmar Németiben, Pápán, Nagy Mihaly, Musinan, Sztropkon, Szombarhelyen, Körmenden, Modron, Maroton, Szeredbe, Eteden, Putnakon, Libicen. *Sz. Balas nap.* Szekelyhidon, Gyaluban, Sz. Groton, Somkereden. *Sz. Agot. n.* Belényesben, Bogdánban. *Sz. Dorot n.* Karolyban, Szikszon, Nagy Arvafalvan, Terstinan, Korponán, Bazinban, Majtinba, Homonnán. *S. Bálint. nap.* Tasnadon, Varadon, Berzevitzen, Losontzon, Papotzon, Egerszegen, Vjfaluba, Osgyánba. *Sept. Vasárnap* Binben, Kőhalomban. *űszög. Sz. Pet.* Nagy Györben, Bartfan. *Sexag.* Badban, Verebély, Korme Pétert, Sz. Miklost, Sarloban. *Sz. Mattyas nap.* Kereszturban, Szepsiben, Zemlinben, Zolyomban, Vátzon, Sz. Mártonba.

Bőjt más havában.

Hus-hagyo kedden. Kálloban, Etsedben, Besztertzen, Varadon. *Bőjt elő penteken* Chepregben. *Invoc. Vasarn.* Nagy-Szombatban, Sopronban, Nagy-Vasonba, Kesmarkon, Német Baradban, Kőszegen, Segesvárat, Barson, Désen. *Az után való hetfőn.* Kőhalomban. *Vtánna való kedden.* Beszterczemben, Tordon, Médgyesen. *Sz. Cerg. nap.* Szétsbe, Harasztkereken, Sajo, Sz. Pétert, Erdődön, Körmenden, Ketskeméten, Kolosvárat, Sz. Grodon, Kapiban, Besprinben, Pruszkiba, Tsornán, Ezdrán, Keszíben. *Reminisc. Vasarnapon.* Körmesinben, Salloba, Sz. Miklost, Körme Pétert,

tert, kezdi Vásárhelyt, Illyefalván, Tartsán, Nagy Senken. *Sz. Benedek nap.* Szerentsen, Kereſzturba, Liſzkan, Váſerhelt, Leleſzt. *Oculi Vaſarn.* Lőtsén, Nitrán, Nagy Bányán, Turócz Vyhelyben. *Gyöm. Bold. Aſzſz. n.* Hommonán, Pápán, Ürögdön, Körmenden, Miskén, Tokajba, Batorba, Szőlősk. *Az után való kedden* Bonczhidan. *Böjt köz.* Szepes Vállyan, Váradon, Szehelyhidon, Margitán.

Sz. György havában.

Latare Vasárnap. Poſomban, Galgóczon, Rohonczon, Saytoskádban, Gönczön, Iglón, Szebenben, Dengegen, Rádnóton. Sz. Agotan, Gyarmaton, Vajda Hunnyadon, Derentsken, Bontzhidan. *Iudte. Vaſarn.* Piskolton, Loſon, Ürmént, Nitran, Tot újvároſt. *utan való Tőt:* Maros Vásathelt. *Virag Vaſarnap.* Vjhelyben, Putnakon. Vngvárat, Héthárſon, Berekſzaſzt, Mádon, Aſzalon, Kőhalomba, Dioſzegen, Alſo Kubinba. Magyar Baradban, Simegen, Német újvárat, Vdvardon, Bátban, Szögyénbe, Ikervárat, Gyékkön, Bőſzörményben. Maros újvárat, Fegyverneken, Sarmaſagon, Szoboſzlon, Hanoſfalván. *Nagy Hetf.* Kükőllő várat. *Nagy kedden.* Dioſzegen, Sarmaságon, Gyulafejérvarat, Bánfihunyadon. *Nagy ſzerdan.* Győrőt. *Nagy Czőtört:* Nitran, Sarlóban. Vereblyt, Chepregben, Keſztelen, Ztropon, Szántón, Vaſaros Naménba, Dragba. *Sz. György nap.* Nagy Szombatban, Nagy Szőlősön, Szibat, Tihanban, Maróton, Széchénben, Szombathelen, Suranian, S. Györgyön, Szerenchen, Munkachon, Rima Széchben, Egren, Chenceberben, Eczelben, Arvanagyfalun, Debreczenben, Somplion, Buzáſzban, Száſz Sebesben.

Pünkősd havában.

Sz. Filep. és Iak. nap. Sopronban, Galgoczon, Rev Komaroban, Sz. Gothardon, Chornan, Tapolczán, Mura ſzerdahelt, Kaſsán, Túrban, Szikſón, Teskében, Szakmárt, Dichő Sz Mártonban, Tsornán, Karaſznan, Kapoſztafalvan, Vizaknán, Divinben. ✝ *talál:* Németibe, Tartſan, Vaſolyon őrményeſen, Kereſzturba, Leleſzt, Szebenbe, Székely Kereſzturba, Prividgyén, Tornan *Miſericord Vaſarn.* Séllyén, Verebélyt, Kiſsebben. *Sz. Stanislo nap.* Dioſegen, Stropkon, Karaznán, Vnguárat, Tarczalt, Nagy Mihalyban, Regenben, Taſnadon, Féjervárat, Hadadban, Enyeden. Sz. *Gordian. nap.* Piskolton, Nagy czenken. *Cantate Vaſarn.* Szepesben, Gnéznán. 21. Samariában, Cháktornyán, Margitan. Sz. *Orbán nap* Sâgon, Szenczen, Chepregben. *Kereſzt. hétt Vaſar.* Bátban, Binben, Vrögdön, Száſzkizden. *Maxim.* Dőrőgnyén. *Aldozo:* Szepes-Vállyan, Poſonban, Deretsken, Roſnón, Sztropkon, Keſztelen, Kisvárdán, Vépben, Ürmént, Barlon, Roſenbergen, Simegen, Szergehelt, Egerſzegen, Szoboſzlon.

Sz. Iván havában.

Exaudi Vaſarn. Magyar Baradban, Sarlóban, Szögyenben, Papoczon Chepregben, Lyublinan, Lipto, Sz. Mikloſon, Enyeden, Nagy czenken, Bajomban. *Pünkősd napján.* Galgóczon, Galántán, Trenchinben, Apatiban, Perlakon, Károlyban, Gyöngyősön, Szepſiben, Varadon, Somlyón, Héthárſon. *Pünkősd hed.* Bazinban, Tapolczán, Néken, Bolknyan. *Pünkősd ked.* Sz. Mikloſon, Daróczon, Száſzvaraſt, Fogarasban. *Pünkősd ſzerd.* Nagy Megyeran, Kis Mariában. *Paduai Sz. Antal nap.* Keſytelen, Homonnan, Nagy Mihalyiban, Koloſvárat *Sz. Vid nap.* Nagy Szombatban, Egerſzegen, Kiſvardan, Lochmant, Keménzben, Dengelegen. *Sz. Háromſág nap* Pápan, Dioſzegen, Chőtörtökhelyen, Epériest, Kárásznan Braſſoban, Vasárhelt, Betlenben, Fekete Ardoban, Kereſzturat. *Vr napján.* Győrőt, Keſztelen, Szombathelen, Loſon, Nitran, Léván, Rima Szechben, Sztropkon, Kaſsan, Variban, Dioſon. *Kereſztelő Sz. Ian. n.* Szeredben, Körmenden, Tot Vásonban, Sajtoskaldban, Sz. Grodon, Bartfan, Tokajban, Szőlősön, Aſzalon, Iaſzon Széchenben, Olaſziban, Mező Teremen, Iolſuán, Alvinczen, Tordan, Patonan. *Pünk. ut 2. Vaſarnap.* Körmenden, Sz, Gothardon, Kükőllővárat. *Sz. Laſzló nap.* Tapolczan, Szerdahelt, Liſzkan, Tallyán, Mádon Debreczenben, Hadadban, Tekében. *Sz. Peter és Pál napián.* Rev Komaronban, Maroton, Galgoczon, Vépen, Nagy Vásomban, Szerenchen, Sajó Sz. Pétert, Chengerben, Szaárdon.

Sz. Iakab havában.

Bóldog Aſzſzony latogataſa nap. Pápán, Körmenden, Misken, Maróton, Berenchben, Nitran, Vyhelyben, Gönczön, Varadon, Szakmar-Németiben, Bátorban, Podolinczan, Radvóton, Szehelyhidon és Bollerázon, Nagy Szombatban. *Pünkősd után 3 Vaſ.* Segeſvárat *Pünk. ut 4. Vaſar.* Komjatim, Széchenben, Barſon, S. Agotán. *Sz. Marg nap* Sopronban, Német Vyvarat, Füreden, Sz: Gródon, Oſti Aſzſzonyfalván, Rohonczon, Séllyén, Totvásonban, Szenczen, Kereſzturat, Szepſiben, Szántón, Rima Szombatban, Sztropbon, Dioſzegen, Tarcſian, Mnrgitán, Szaſz Medgyeſen. *Sz. Pran. n.* Erdőd-Béltókön, Belényesben, Fogarasban. *Sz. Maria Magdol. n.* Győrőtt, Chepregben, Sz. Gothardon, Fyineben, Tapolchau, Estergamban, Galſzéchben, Szerdahelt, Szikſzob, Szalkan, Muſinan, Hadadban, Fekete Ardo-

Ardoban, *Sz. Kriſtina nap.* Bogdánban. *Sz. Iakac nap.* Nagy Szombatban, Maroton, Kőſzegen, Lochén, Vnguarat, Naménban, Lengyel, Novitargon, Nemetiben, Egren, Beſzermenben. *Sz. Anna nap.* Körmenden, Keſziben, Tokaiban, Toronyán, Vrögdön, Enyeden, Hunyadon. *Pünkösd után 7. Vaſ.* Károlyban.

Kis Aſzſzony havában.

Vaſas Sz. Petért nap. Trenchinben. *Havi Boldog Aſzſz. nap.* Páczán, Taſnádon. *Az Szine változása nap.* Nagy Megyeren, Szerenchen, Majtenban, Kerekſzturat. *Sz. Lorincz nap.* Poſonban, Galgoczon, Veſprinben, Pápoczon, Bátban, Keſztelen, Eperjeſt, Gönczön, Dioſzegen, Chengerben, Vrögdön, Privigyén, Régetben, Kechkeméten, Leleſzt, Bűben. *Pünkösd után 9. Vaſarn.* Szécsénben. *Nagy Boldog Aſzſz. nap.* Papan, Magyar Baradban, Szeredben, Kaſſan, Iglón, Szatmárt, Debreczenben, Nagy-Mihalyiban, Túrón, Somlyon. *Sz. Iſtvan Kiral. n.* Vépen, Galántán, Varadon. Nagy Banyán, Déſen, Kökőllővárat, Daroczon, Beſzerménben, Vásáruton. *Nagy Böld. Aſz. után való Vaſ.* Sz. Gothardon; Kis búlchú. *Sz. Lajos Kiraly nap előt való Vasárn.* Vepen. *Sz. Bert. nap* Körmenden, Rohonczon, Szilat, Simegen, Keſziben. Samarjaban, Szőgyénben, Naſzvadon, Legradon, Murai Szombatban, Gyöngyösön, Kereſzturat, Mádon, Sztopkon, Szepes, Fekete Ardoban, Erdőd Bel-tőkön. *Sz. Lajos Kiral. nap.* Tardoskedden. *Sz. Agoſt. nap.* Bazinban. *Sz. Ianos nyaka vágása nap.* Totvaſonban, Szécsénben, Rimaſzombatban, Bogdánban.

Sz. Mihaly havában.

Sz. Egyed napián. Szenczen, Nemetuyvárat. Sz. Grodon, Nyárhidon Misken, Lőven, Kemény-Egerſzegen, Tornán, Battfan, Egren, Vyhelyben, Kiſvardan, Varibán, Varadon. *Kis Aſzſzony nap.* Győrött, Pápan, Vrmént, Barſon, Szombathelen, Szepes Várallyán, Zolyomba, Debreczenben, Fogarasban, Vizaknán, Alſzo Miſziokán, Simandon, *Ku Aſz. nap.* Nagy Szombatba. *Sz. Keresztz magaſzt. nap* Homonnan, Kéſmarkon, Károlyba, Dioſzegen, Vrögdön, Székelyhidon, Kereſzturban, Vdvardon, Vásonba, Loſontzon, Prividgyén, Margitán. Madon, Nagy Szebenbe, Leleſzt. Kis Szebenbe, Enyekén. *Euphem.* Piskolton, Banfihunyadon. *Lampert. n.* Dengelegen. *Sz. Mathe. n.* Sarloban, Körmenden, Ovarat, Sagon, Sz. Miklóſon, Keſztelen, Tokaiban, Szerednyen, Bajoniban. *Sz. Koſma n.* Hanosſalvan. *Sz. Mihály n.* Poſonban, Galgoczon, Lévan, Marozon, Chepregben, Nagy Vaſonban, Szatmarbā, Vnguarat, Galſzéchben, Iaſzon. Liſzkan, Muſinan, Nemetiben, Vaſarhelyt, Silahen, Székkelyhidon, Fejervárat. *Sz. Mihaly nap után való Vaſarnap.* Bollerázon, Nagy-Szombat mellet Vgyan ot, midőn Czótörtökön Héti Vásár.

Mind Szent havában.

Sz. Ferencz nap. Rev Komaromban, Szánton Varadon, Bűben. *Sz. Dienés napjan.* Debreczenben. *Sz. Kalman nap.* Tályan. *Sz. Gál napian.* Vachon, Lochen, Szánton, Taſnádon *Sz. Luk nap.* Trenchinben, Körmenden, Sz. Gothardon. Vácczon, Loſon, Nitran, Apatiban, Sitkén, Szénczen. Beſzermenben, Dioſzegen, Chengerben, Nagya Mihalyiban, Vá iban *Sz. Orſolya nap.* Kőſzegen, Chőtörtőkben, Mayténban, Rimaſzombatban, Bonczhindan, Bogdonban, Vrögdön. *Sz. Demet n.* Papoczon, Redneken, Murai Szerdabelt, Thokajban, Egren, Thornan, Naménba, Varsánt; Hadadban. *Sz. Simon és Iudas nap.* Nagy Szombatban, Magyar-Baradban, Szőgyenben, Ovarat, Nagy Szőlősön, Egerſzegen, Alſo Lindvan, Szőlőſt, Beleienesben.

Sz. András havaban.

Mind Szent nap. Galgoczon, Marotonj, Szilat, Legadron, Szerenchen, Karolyban, Szepſiben, Berekizáſzban, Szatmár-Németiben, Dioſzegen, Berzevivéo, Hanosfalvan, Borosjenőben, Hibén, Braſſoban. *Sz. Imre nap.* Vépen, Taſnadon, Sagon, Kiſvardan, Vyhelyben, Piskolton, Tékeben, Margitan. *Sz. Lenart n.* Olaſziban, Segeſvárat, Geſztelyen. *Sz. Mart. nap.* Badban, Szőgienben, Körmönben, Keſziben, Tihanban, Szerdahelt. *Sz. Martianczon*, Iglon, Szikſzón, Zi-lahon, Nagy Banyanj, Madon, Arva, Nadasfalvan, Tarchan, Páczan, Taſnadon, Maroſz-vaſarhelyt. *Sz. Berecz n.* Sz. Gródon. *Sz. Erſebet nap* Sopromban, Komiatin, Simegen, Győrött, Leleſz, Ioſvan, Túron, Szatmárt, Taſſan, Batorban. *Sz. Nelem. nap.* Bogdanban. *Sz. Katalin nap.* Bétsben, Verebélyt, Choránn, Rohonchon, Alſo Kubinban, Kereſztúrat, Kechkeméten, Héthkárſon, Léngyel, Novitargon, Dengelegen, Feketé, Eaſinban, Ardoban, Alvinczen *Sz. András nap.* Revkomáromban, Trenczinben, Szombathelen, Vrmént, Palaſnokon, Egerſzegen, Keſztelen, Roſenbergen Lengyel Novitargon, Eiſzkan, Eperjeſt, Debreczenben, Egteo, Váaros, Naménben, Medgyeſen.

Karáchon havában.

Sz. Borbála nap. Mádon, Károlyban. *Sz. Mikl. nap* Nagyſzombatban, Nemet Vyvárat, Veſzprinben, Muraiſzombatban, Tapóczan, Megyeren, Liptó, Sz Miklósban, Liblyon, Sz Pétert, Szanton. Simandon, Segeſvarat, Karaſznan, Szatmárt, Tordan.

Tordan, Szaſzvaraſt, Fogarasban. *Sz. Miklós után való Vásárno* Barſont. *Bold Aſzſz. fogantataſa nap.* Pápán, Misken, Kis Mariaban. *Sz. Otilia napian.* Piskolton, Boros-jenőben, Berethalomban, Taſnadon, Karakſon. *Sz. Lrcza nap.* Kőrmenden, Nyarhidon, Kéſmarkon, Iaſzon, Sztropkon, Zilahon, Debreczenben, Vrőgdőn, Variban, Déſen. *Adv. 3. Vasár.* Szőgyenben, Sarloban, Komiatin, Baeban. *Sz. Tham. nap.* Galgoczon, Nagy Vaſonban, Vylakon, Maroton, Felso, Nirran, Verebélyt, Bartfán, Tokaiban, Chengerben, Dioſon, 4 *Aduent.* Korponan. *Apro Szentek napján.* Kis Várdaban; Vsſaros-Namenban. *David:* Dioſzegen.

Rővid Kronika, melly fő-keppen emlekézetre méltó dolgokat foglal magában, mellyek világ teremtésétől-fogva e' ielen való időkig az egéſz világon tőrténtek.

Világ teremtésének 1. eſztendeiében. 13. nap. Adam, és Eva a' mi első ſzűléink Paraditſom kertéből ki-vettetnek.

130. Tőrténik az első gyilkoſság, mídőn Abel Caíntól az attyafiátol megőletik.

1657. A' Kőzőnséges Vízőzőn: a' melly-után Kezdének az emberek húſſal, és borral élni: holott az előtt földi-veteménnyel, és vízzel meg-elégednének.

1909. Kezd épűlni a' Bábel tornya: ahol a' nyelvék egybe veſzéſe.

1932. Kezdődik e' világon az első Monarchia az Aſſyríuſoknál Belus vagy Nembrot Kyrály-alatt: melynek képét a' fia és őrőkőſe Ninus Iſten-gyanánt tiſztelni paranczollya; A' hol kezdetik a' bálvány-imádás.

2039. Abraham ſok nemzetek attya ſzűletik. Ezekben az időkben Creta ſzigetben, a' melly moſt Candiának hívatik, uralkodik Saturnus Kyrály, kinek fiai Iupiter, Neptunus, Pluto, a' kik a' poganyoknak Iſteni; tudni illik a' melly Iſteneket már ſok emberek idővel elől-halattak.

2139. Szűletik az Abraham fia Iſaac.

2199. Szűletik Iacob Patriarcha.

2306. Jóſef el-adatik Ægyptusba.

1329. Jacob egéſz czelédeſtől alámégyen Ægyptúsba a' fiához Joſef hez.

2544. Moyſes ki-hozza Ægyptusból az Iſrael népét: és azon eſztendőben adatik Moyſeſnek Jſtentől a' tiz paranczolat.

2584. Az Jſrael népe által-kél a' Iordán vizén az igéretnek-földébe, Joſue elől-iáró-alatt.

2601. Othoniel első Birája a' Sido nemzetnek uralkodik.

2811. Trója a' Gőrőgőktől el-rontatik.

2962. Kezdi Kyrályi uraságát Saul az Iſrael népének első Kyrálya.

2979. Dávid kezdi uraságát Saul-után.

3000. Salomon az Jſrael népének leg bőlczebb Kyrálya, kezd leg-elsőbben az igaz Iſtennek Templomot építeni, melynek építésében annak-után na hét eſztendő telik.

3235. Kél-fel a' maſodik Monarchia a' Méduſoknál, a' hol első Kyrály Arbaces.

3302. Epíttetik Roma városa Romulus,

mulus, és Remus atyafiaktól.

3494. Következik az harmadik Monarchia a' Persáknál, melynek első Kyrálya Cyrus.

3545. Kezdnek Romában uralkodni a' Kyrályok ki-vetése-után a' Tanácz-Urak.

3718. Uyalkodik Nagy Sándor: meg-hal 3730. 33-esztendős-korában.

4021. Cæsar Octavianus Augustus első Romai Czászár, és kezdi a' negyedik Monarchiát.

4037. Szűletik a' Bóldogságos Szűz MARIA Isten Annya.

4052. A' JESVS KRISTVS igaz Istennek örökké-való Fia Szűz Máriától szűletik: és az után 33. esztendővel a' Sidóktól meg-feszíttetik, hogy vére ki ontásával az emberek vétkét eltörlené.

KRISTVS Urunk Szűletése-után 45. Szent Péter az Apostolók Fejedelme Kristusnak-e' földön helly-tartója Romában mindenkor állando széket tészen.

57. A' Bóldogságos Szűz Istennék Szent Annya MARIA Menybe felvétetik.

69 Szent Péter, és Pál Apostolok Romában mártyromságot szenvednek.

314. A' Nagy Konstántz Czászár meg-keresztseltetik Romában Sz. Sylvester Pápától.

Item, Thraciában a' Nagy Konstántz Czászár Konstántzinápolt épitteni kezdi, végződik 330: és ennek-utánna Czászárok székévé választatik, hogy Roma Pápának a' Közönséges Romai Anyaszent-egyház első fejének lakóhellyül maradna. Es onnan vett eredetet a' nap-keleti Czászároknak birodalma.

325. Nicæában közönséges gyülekezet tartatik, melyben jelen vannak többen 300 Püspöknél.

367. A' Magyarok Scythiából Atilával ki keszűlnek.

373. A' Tanais vizén-által kelvén tíz száz ezeren, Europában jönek.

441. Atila Német és más Országokat, tűzzel, vassal pusztít és maga alá hódit.

460. Atila örömé első napján Budán meg fúlada, sok győzedelme-után, melynek halálát sok féle jelek bizonyitottak, ki midőn meg hala, száz huszon négy esztendős vála, és a Magyarok szerencsés Vezére 98 esztédeig marada.

461. Aba Atilának eggyik fia 5000. Magyarral Scythiában viszsza mégyen, a többi Erdélyben Székely-országban le-telepednek.

494. Szent Benedek kezdi a' Benedictinúsok szent szerzetét, hogy a' sok eretnekségeknek, mellyekbe abban az időbē e' világ merült val , elléne állana.

548. A' Sclávusok által-kelnek Sereggel a' Dunán, és Illyriát el-foglallyák: a' honnan az a' tartomány Sclavoniának mondatott.

556. Jsmég ugyan azon nemzetből más sereg által-kelvén a' Dunán Illyriát, és Thraciát pusztíttya.

551. A' Sclávusok Hadrianopolisnál a' Romai Sereget meg-verik: és Konstántzinápolyig rohannak, és nehezen veretnek onnan viszsza.

630. Mahomet Szereczen nemből

a' Szereczenek Jövendő-mondója, s' Hadnaggya meg hal.

744. A Magyarok másodszor jönnek-ki magyar országba, hét fő vezér-alatt vitézkedven, úgymint. 1. Arpad, 2. Labolek. 3. Gyula, 4. Keund, 5. Lehel, 6. Berbulk, 7. Urs.

800. Karáczon napján Nagy Károly az III. Leo Pápától Czászárrá tétetik.

969. Esztergamban szűletik Sz. István.

986. Első Magyar Kyrállyá koronáztatik.

990. Geyza Arpádnak onokáia Sz. Jstvánnak Attya-alatt térnek-meg a' Magyarok keresztyénségre.

996. Az V. Gergely Romai Pápatól II. Otho Czászár iovallásából 7. Electores Imperij rendeltetnek.

997. Geyza e' világból ki-múlik bóldogúl.

1001. Szent Jstván első Kyrály Esztergami és Káloczai Templomokát épétteti Isten tiszteségre.

1038. Szentűl búcsút vészen magyar-országtól, és Istennek, s. Bóldog Asszonnak ajánlya Országát, kyralyságának 37. esztendejében.

1041. Péter Kyrály 2. Német nemzetből á ki kemény voltá-ért ki-űzeték, és annak-utánnais meg-őleték.

1047. Abba, Kyrály 3 Magyar-Nemből, ezis Keményen viselvén magát meg-őleték.

1050 A' Scythiából eredendő Törökök el-pártolván Mahomettől Persia, és Media Kyrályától, a' melly-alatt vitézkettek vala, Seducus Szúltán vezérlésével a' Szereczeneket meg-győzik, és azoknak Mahomettől vett vallásokat az országgal eggyűtt fel-veszik.

1059. András 1. Kyrály 4. é sem sokáig regnála, mivel meg őleték az hadban Béla népe-által.

1062. Bela 1. Kyrály 5. ennek idejében a' magyarok, ismét a' Pogány vallásra sokan tértenek vala, de a' félindétóit le-vágatá, ez kezde pénszt veretni, merő edenyeket rendelni.

1065. Salomon, Kyrály 6. jól viselte magát, de az irégység eztis le-taszitotta kyrályságából.

1077. Geyza 1. Kyraly 7. ez-alatt igen nagy éhség vólt az egész Magyar-Országban.

1080. László Kyrály 8. ki szent Kyrály vólt, sok féle Pogány ellenséget győzött-meg, Horvát, Dálmatia, és több Országokat, Magyar Kyrály biradalma-alá hódította, a' ki a' mint szentűl élt, úgy ki múlt e' világból, és temettetett Váradon nagy bóczűlletel.

1089. Kálmán Kyrály 9. ez igen kegyetlenűl viselte Kyrályságában magát.

1114. Jstuán 2. Kyrály 10. ki igen hasonlo vólt Attyához Kálmánhoz természetben.

1131. Béla 2. Kyrály 11. igen keresztyén életű vólt, ez vak vala, de messze látott bölcz ókosságával és szépennis múltki e' világból.

1141. Geyza 2. Kyrály 12. mingyárt ifiuságában jól kezdette, hadi dolgokban nagy bátor szivű vala, ez húsz esztendeig Kyrálykodván az Erdélyj Szászokat nagy-privilegiummal megajándékozta.

1161. Istuán 3 Kyrály 13. Gyakran e' győzedelmes vólt Velenczések, és Emanuel Görög Czászár-ellen.

1172.

1172. László 2. Kyrály 14. ki igasságellen Uralkodni akara de 6. hólnap-alatt meg rövidítteték kyrályságának méltósága.

1173 Jstuán 4. Kyrály 15. a' ki ötet nem illette, ahoz kapott azért sullyát vette jutalmának, czak ött hólnapig uralkodván.

1174. Béla 3. Kyrály 16 ez a' ezendességet szerette, és a' kábórlókat országából ki-írtotta.

1199. Imré, Kyrály 17. azon Bélának fia igazán jutott kyrályságához.

1200. László 3. Kyrály 18. Imrének fia 6. hólnapig Kyrálykodék.

1201. András 2. Kyrály 19. a' Sultánon igen nagy győzedelmet vőtt Jerusalem földén; ez a' Magyar Nemességet igasságokkal meg ajándékozta, és sokáig őkét megis tartotta.

1208 Seraphicus Szent Ferencz fondállya a' Franciscanusok Szérzetét.

1215 Szent Damonkos kezdi a' prædikator-Barátok Szerzetét. Ez a' két Szent Szerzet Istentől rendeltettek a' VValdenses, és Albigenses Eretnekeknek czalárd igyekezetek-ellen, mellyek abban az időben az Istennek Anyaszent-egyházát háborgattyak.

Jtem. Kezdődik Magyár-Országban az első Remete Szent Pál Szerzetén való Szerzetes embereknek rendi az Esztergami B. Eusebius-alatt.

1235. Béla 4. Kyrály 20. ennek kyrályságának ötödik esztendejében, a' Tatárok tűzzel, és vassal az egeszsz Magyár-országot dúllyák és pusztítyák, a' kyráit magátis országlanj Adriai Tenger-mellé bóczátották.

1273. Leszsz 1. Rúdólf Czászár, melynek ágazattya az Augustissima Domus Austriaca.

1275. Istuán 5. Kyrály 21. az negyedik Bélának fia vala, de Attyát szerenczével naggyal fellül hallatta, ez á' Chehéket Magyar-Kyrály hatalma alá hódította és Asiát adózóva tőtte életében.

1279. László 4. Kyrály 22. kinek kyrálysága-alatt másodszor a' Tátárok 1285. rabollyak és pusztíttyák Magyár-országot.

1291. A' Bóldogságos Szűz MARIA háza, melyben Gábriel Archángyaltól kőszőntetett, és az íge testé lőtt, általvitetett vólt Galilæából Dalmatiába 9. die Maij; és onnan három esztendőmúlva, és hét hólnáp után, általmégyen Olasz-Országba az előtt nem hallatott czuda módon: és ugyan ott mostán, Lórétomi háznak hívattatik.

1299. András 3. Kyrály 23. Austriát meg hódítta.

1300. Támad a' Tőrők biradolom 1. Othoman-alatt.

1301. Venceslaus kit a' Magyarok Lászlónak híttanak, Kyrály 24. Cheh-országba viszsza tére, latván a' Magyároknak egyenetlenségeket.

1304. Otho, Kyrály 25. Némellyek ezt emelék a' Kyrályságra, de ezis kárával méne-ki Magyár-országból.

1310. Cárolus 1. Kyrály 26. Ez nem chak minden ellenségtől megh-óltalmazta országúnkat, hanem igen megis gyarapitotta, más nyólcz egészsz orsságokkal.

1329. Ezen Cárolust alatomban Húsúet napján, feleségét és gyermekét az asztalnál meg-akará ölni Felicianus

nevű

nevű szólgáia de maga esset e' tőrben.

1340. Szántalan száska iár Magyar-országban, és nagy kárt tészen.

1342. Laios 1. Kyrály 27. Attya nyomdokit kőuette, és igen szerenchésen uiselte Kyrályi rendelő pálczaiat 40. esztendeig. Ez meg-haytá az Erdélyi Szásokat, Móldvát, Hauas-ál földét, és a' Ráczokat, ki-verette országából a' Sidokat; Es Kyrállya vala még Lengyel-országnak-is.

1380. Bé-iőnek a' Tőrőkők Europába.

1380. Találtatik a' puska elsőbben Nemet-Otszágban.

1383. Laios halála után léánya Maria koronáztatik-meg, ki vala Kyrálynе Aszszony 28.

1392. Cárolus 2. Kyrály 29. de nem ért ez amáz élső Cárolus szerénchéiével sem elméiével, kinek Forgách Balás a' Palotában feiét-vette, Gára Palatinus és Maria Kyrálynе akarattyából.

1393. A' Tőrők ki-űt a' Szeremi mezőre Magyár-Országban: melly volt a' Tőröknek Magyar-Országba első ki-ütése, Bajazet Tőrők Czászár, és Sigmond Magyár-Országi Kyrály-alátt.

1396. Sigmond, Kyrály 30. sok szerenchéket probált dichősegessen eletében, de Baiazétes Tőrők Czászár igen meg-uére Nikopoly alátt.

Item, Ez a' tizen-három Várasokat zállagban vetette szepesben Lengyel Kyrálynak.

1401. Egy Blasko nevű Cheh álnokúl, Toluai társaival Szombat városat rablőtta, és meg-vette.

1415. Az Istentelen eretnekségért Huss Iános a' Constancziai Gyűlekezettől meg vettetik, kárhoztatik, és elevenen meg égettetik.

1419. Siska Iános a' Cheh országi kalastromokat púsztíttya.

1421. Második Amurátes Tőrők Czászár Brassó tartományát Erdélyben púsztíttya, és Brássó Városából az egész tanáczot magával el-viszi.

1422. Sigmond Cházár nagy haddal mégyen Siskára, de nem bira vele.

1432. Amurátes úyjobban púsztíttya tűzzel, és fégyverrel Brassó tartományát.

Item, A' Poor nép-kőzőt két nagy párt-űtes támadot Urok-ellen.

1438. Albert Romai Cházár Magyár-Országi Kyrály 31. jól viselte vólna mágát a' mint el-kezdette, czák életének rővid vólta engedte vólna tovább.

1440 Találtatik a' Kőnyv-nyomtató Mesterség Német-Országban: az első fel-találóiáról sokan vetekednek.

Item, Lászlo 5. Lengyel és Magyar Kyrály 32.

1441. Albert Kyrály fia Lászlo szűletik 21. Februarij, és négyed-fél-hónappal az-után Magyar kyrállyá koronáztatik Kyrály 33.

Item, Húnyadi János Erdélyi Vaidáuá tétetik ki meczet Béket meg-veré Erdélyben Szent Imrénel, a' holott veszet 22000. Tőrők és 1000 Magyar.

1443. Húnyadi János, Nandor fejér-Várnál-lé-vágá 30000. Tőrőkőt.

Item. Azon esztendőben szűletik Mátyás Kyrály 24 Februarij.

1444. László Lengyel, és Magyár Kyrály veszedelme Varnánál Asiában, nagy dűczőséges de szerenczétlen vala.

1448.

1448. Húnyadi János Deſpot árúltatása-által meg veretik 18. Octobris.

1453. Húnyadi János Bécz tartományát égeti a' Magyar koronáért mely Frideriknél volt 24. eſztend.

Item. Láſzló Kyrály Cheh-orſzági Kyrállyá koronáztatik.

Item. A II. Mahomet Török Czáſzár meg-vészi Konſtánczinápolt 29. Maji: s' ottis a' Görök Czáſzárok biradalma, melly a' Nagy Konſtánczról kezdetett vala, Palæologus Konſtánczban vegezödik, utólsó Czáſzárban, melly midön Török ellen a' Városſt oltalmazza, kard-miátt vész.

1454. Láſzló Kyrály Budára mégyen, akkor nagy dög halál mindenütt.

Item. Servia vagy Raſcia II. Mahomet Török Czáſzártól rablatik.

1456. Húnyadi János Nandor fejér-várat még tartya Mahomet ellen Capiſtránus Jánoſſal.

Item. Azon bóldog emlékezetü Húnyadi János ſok fáratsági-után jutalmát vette vitézségének Zemblimben.

Item. Húnyadi Láſzló a' Ciliai Grófot le-vágja.

1457. Húnyadi Láſzló, és Mátyas a' Ciliai Grófnak meg öléséért tömleczben vettetnek Budán; Láſzlónak harmad nap múlva fejét veſzik, 24. eſztendös korában, és Mátyáſt Béczbe viſzik.

Item. Láſzlo Kyrályis Prágában meg-hal 18. eſztendös korában.

1458. Húnyadi Mátyáſt Peſten magyar kyrállyá valaſztyák, a' ſzabadúlásáért a' magyarok Pódebrachiusnak fizetnek 50000. arannyat Kyrály 34.

1459. Azon Húnyadi Mátyás meg koronáztatik.

1461. A' Török púſztíttya Váradot, és más hellyeket.

1463. Boſznya a' Töröktöl meg vétetik, és annak utólsó Kyrálya Iſtván attól elevenen meg nyuzatik.

1464. Húnyadi Mátyás a' Magyar-orſzági koronával, mellyet Fridericus Cháſzár 24. eſztendeig magánál tartott vala, újobban meg koronáztatik.

1479. Báthori Iſtván Erdélyi Vaida Kiniſi Pallal a' kenyér mezején 30000. Törökőt vág-le-a' hol magyarok 8000. veſztenek.

1485. Béczet Mátyás Kyrály veſzi-meg.

1490. Mátyás Kyrály Béczben meg-hala 6. Aprilis, midön uralkodot vólna 33. eſztendeig diczéreteſsen; kinek halálát nem csak a' magyarok, hanem ſok féle állatokis keſergették azon napBudán az oroſzlyánokis mind meg-dögl ottenek, Ammint történt Alexander, és Atila halálánis.

1491. Kyrály 35. Kaſimirus Lengyel Kyrály fia Mátyás-után. Ez alatt mingyárást igen kezd minden felöl púſztúlni orſzágunk, lágy lévén a' pázstor.

1492. Columbus Kriſtóf Genuai Olaſz az új világot találllya.

1514 Olá Orſzágot, és Móldóvát Selim Török Cháſzár meg-hódoltattya.

1516. Lajos Kyrály 36. Azon Láſzlónak fia bóczúbéli gyermek léuén meg-koronáztatik; ez alatt májd jóbban él púſztúla Magyar-orſzág, kit minden felöl hurczol vala az ellenség, látuán hogy nem birna Magyar erővel a' Kyrály.

1517. Lutér Mártton elsö kezdetét mérges tanyitásának ki nyilatkoztattya, mikor a' Szent Indulgentiák-ellen ir. A'-honnan eddig az óráig minden-féle háboruságnak czak nem az égéſzſz világon kezdete.

1521. Nandor-fejér-várat a' Törökök meg veſzi, a' mely az egéſzſz körösztyénségnek leg nagyob és erösb báſtyája vala: chak hamar utánna, Horvát, Magyar és Dalmatianak nagyob részét égeti, rábollya, es örökösſé téſzi: akkor Erdély, és havas al-földe Töröknek adózni kezd.

1526. Lajos Kyrály késön veſzi eſzébe magát, Szulimánnal Szembe megyen a' kár-vallás után, de maga is ott hadgya életét Mohá.h mezéiben.

Item. A' Lajos Kyrály veſzedelme után János Zápolyát némellyek Palatinus akarattya ellen kyrálynak köszöntik 37.

1527. Ferdinánd I Kyrály 38. közönséges akaratból a' Magyarok megh-koronázzák.

1527. Ferdinánd I. János Kyrált Budából ki-üzé: másik eſztendöben János viſziza nyeri.

1528. Jánosért, ki Törökkel tarta, Szulimán Török Cháſzár Béchet három ſzáz ezered magával meg ſzállá 26. Septembris de ſzégyennel el méne alólla 15. Octobris.

1530. Ferdinánd 1. Budát ismégh meg-veſzi, és akkor a' nap fénye tellyeséggel el-veſzett.

1534 tájba Calvinus János Francúz nemből eretnekségét ki-koholni, és el-hinteni kezdi.

1534. Szent Ignácz de Loyola Nemes Spányol vitéz Jſtentöl jobb életre által-vitetvén a' Jésuiták Szerzetét kezdi, és fondállya: hogy tudni illik úy ſereg vólna, melly a' minap ki-fakadott eretnekségek, és az Anyaſzentegyház ellenségi-ellen vitézkednék.

1541. Szulimán Tőrők Cháſzár Budát meg veſzi Iánosnak, de Tőrők lakik benne, ravaſzſzab lévén mind ezeknel.

1543. Valpot, Szokloſt, Eſztergamot, Feiervárat, és Peſtet a' Tőrők meg-veſzi.

1545: 13. Decembr. kezdetett a' Tridentomi Gyűlekezet III. Pál Romai Pápa-alatt 1563. vegeződött IV. Pius Papa-alatt.

1552. Tőmős várata' Tőrők meg veſzi. Eger várát-is megh ſzállya, 10. Septembris de meg-tér alolla.

1563. Maximilianus Kyrály 39. koronáztatik Poſomban ultima Novembriſ.

1565. Budaj, Baſa Palotát meg-ſzállya de Thuri György meg tartya.

Item. Tata, és Veſzprem viſzſza nyeretik a' Magyarok-altal.

Item. Támad az Hollánduſok hada a' II. Fűlöp Spanyol-Orſzági kyrállyal, melly tartott 85. eſztendeig.

1566. Szigetet Szulimán Cháſzár nagy erővel megh ſzállya: Zrinyi Miklős valóban ſerénkedvén benne 30000. Tőrőkőt rontott alatta; de magais ſokára el-fáradván, és meg ſebeſedvén a' kilenczedik oſtromon meg őleték a' vár hidgyan, kinek őrők dichőſége fen-mard.

1570. A' Fekete ember hada igen meg veretik.

Item. Magyar-orſzágban két eſztendeig nagy éſég tart.

1572. Rudolphus, Kyrály 40. Magyar Kyrallyá koronáztatik Poſomban.

1574. Báthori Iſtván válaſztatik Lengyel Kyrállyá. Es Báthori Kriſtóf Erdélyi Vaidává tétetik.

1581. Báthori Kriſtóf Erdélyi Vaida meg-hal Sigmond a' Fia válaſztatik helyében.

1582. A' XIII. Gergely Pápa-által meg-uyíttatik a' Kalendáriom, ahonnan Gregorianomnakis hívattatik.

1585. Nagy éhség, és dőg halál Erdélyben, és Magyar orſzághban

1588. Szikſzo alatt igen meg-veretik a' Tőrők a' Magvarok által.

1590. Nagy föld indúlás lőn Bécz, és Poſonkőrül. Erdelybennis Braſſo-táján.

1591. A' Boſznai Baſa nagy rabláſt téſzen Horvát orſzágban, ki miát a' Frígis föl bőmlék.

1593. Báthori Sigmond él hajol a' Tőrőktől. Horvát orſzágban a Kupa viſzénél meg vêretik a' Tőrők.

Item. Fűlek várát, Szabatkát, Dévént, Széczént, Hainaczkot, Palánkot, Buyákot. Tiffenbach Criſtóf három hét alatt még véſzi.

Item. Színán Baſſa meg-veſzi Palotát.

1594. Gróf Nádasdi Ferencz Gróf Zréniuel Berenczet Széczént, Baroczkat; és máſerős heleket alsó Magyar-orſzágban a' Tőrőktől el-veſznek, és némelly réſzeit földig él-rontyák.

Item. A' Tatárok ki iőnek Huſznál Magyar-orſzágban, és nagy rabláſt, égetéſt teſznek.

Item. Nagy Győr várát Szinán Baſa meg-veſzi.

1595. Eſztergamot Mansfeld Gróf meg-veſzi. Báthori Sigmond Lippát meg-vévén meg-veré Szinán Basát Havas-al-földében.

Item. Maximilián Herczeg Szent Miklóſt; Azon-kivűl egynéhány Tőrők kaſtélt él-rontott.

1596. Gróf Nádasdi Ferencz Pálfi Miklóſſal, és több Kapitányokkal. Tata várát minden magok kara-nélkűl Petárdával meg-veſzik a' Tőrőktől, és a' benne-való Tőrőkőket mind le-vágiák.

Item. Eſztergamot, és Váczot meg-nyerék a' Tőrőktől, Hatvátis meg-vévék Maximilián-által.

Item. Eger várát III Mahometh Tőrők Czáſzár meg ſzálván, más fél-ſzáz-ezer néppél, három hét múlva meg veſzi 12. Octobris.

Item. A' Kereſztes mezeién Maximilián és Báthori Sigmond Mahomettel meg-űtköznek a' hol kereſztyén veſzett 5. vagy 6. ezer. Pogány pedig tőb 12. ezernél die 26. Octobris.

1598. Nagy Győr várát Iſten czuda képpen viſza adá a' kereſztyének kezében.

Item. Buda várát Mátyás Herczeg meg ſzállotta vala ſok kártis tőtt benne; de a' nagy eſsők, és vizek miát-él-kelletik alolla menni.

1600. Kanisát meg-vévé a' Tőrők.

1603. Székely Moyſes Tőrőkkel Tatárral él-foglallya Erdélt. Végre meg-veretik Braſſónál. Holott magais él-veſzett.

1604 Gróf Nádasdi Ferencz meg-hal Sár váratt életinek 57 eſztendeiben.

1606. Boczkay Iſtván meg-bébéllik Rudolphus Czáſzárrál, és a' két Czáſzár-között békeséget ſzerez búsz eſztendeig. Azon eſztendőnek végefelé meg-betegedvén megh-hala Kaſſán hértelen 28. Decembris.

1607. Rákóczi Sigmond Erdélyi Fejedelemségre válaſztatik.

1608. Mátyás Auſtriai Herczeg Magyar Kyrállyá koronáztatik 41. Báthori Gábor Erdélyi Fejedelemségre mégyen.

1612. Rudólphus Czáſzár, és Magyar Kyrály Prágában meg-hal 20. Ianuarij.

1613. Báthori Gábor Erdélyből ki-jővén, Váradra ſzáll, és ott Vélencze-nevő úczában véletlenűl meg őletik 27. Octobris.

Item. Bethlen hellyette Erdélyi Fejedelemségre válaſztatik.

1614.

1614. Szilasi János, és Ladány Gergely a' Medgyesi Tórónyból alá-hányattatának, a' Báthori Gábor halála-miátt.

1616. Turzó György Palatinus meghal: és Forgacz Sigmond valaſztatik helyébe.

1618. Ferdinánd II. Király 42. válaſztatik Magyar Királlyá, és ősszel nagy czillag láttatik. Item, Támad a' Cheh, és Német had, melly tart 30. esztendeig.

1619. Mátyás Czásár, és Király mzg-hal Béczben. Item. Bethlen Gábor Erdélyből nagy haddal jő-Kaſſára 21. Septembris, és a' Magyar-országi ſtátuſokkál ottan gyűléſt-tart.

1620. Bethlen Gábor Beſtercze Bányán Magyar Királlyá koronáztatik I. Király 43. Aug. 25. De nem az egész ország akarattyából.

Item, 8. Novembris híres harcz eſik Prágánál a' fejér hegyen, melly-által a' diadálmas Czásár-hoz viſzszá-tér Cheh-ország. Item. Tompér Poſon vára-álatt meg-őletik. Item, Váczot a' Tőrők meg-veszi.

1621. Gróf Bucquoi Nyvárnál megőletik. Item, Forgácz Sigmond Palatinus meg-hal. Item, Turzo Staniſzló válaſztatik helyébe.

1622. Bethlen Gábor II. Ferdinánd Czásárral meg-békéllik.

1623. Bethlen Gábor Erdélyből iſmég ki jővén a' Tiſzán-által kőltőzik Septemberben.

1624. II. Ferdinánd, és Bethlen Gábor-kőzőtt bekeség leſzen Béczben.

1625. Turzo Staniszló Palatinus meg hal. Item. Eſzterházi Miklos válaſztatik helyében.

1626. III. Ferdinánd Király 44. Attya életében Sopronban Magyar Királlyá koronáztatik.

1627. III. Ferdinánd Chehek Királlyá koronáztatik.

1629. Bethlen Gábor Erdélyi Fejedelem meg-hal 16. Novembris.

1630. Rákóczi György hívattatik az Erdélyi Fejedelemségre. Item, Szent Iván-vége-felé Guſtavus Adolphus Suecíai Király Német-Orſzágba a' Czásár ellen népet kűld. Item, Suécus nagy haddal jő Német-orſzágba.

1631. Eſzterházi Miklos Palatinus egynéhany ezéréd magával Fölső Magyar-orſzágba jő Ianuariusban az Erdelyi Fejedelemmel való tractára, és ott Húſvétig marad.

1632. Guſtavus Adolphus Suéciai Király Német-Orſzágban az harczon el-eſik. Item, Guſtávus Adolphus Suéciai Király, életének 38. eſztendeiben, és Gróf Pappenhaim, Német Czászár mezei Generáliſſa meg-őletnek.

1633. Eperjeſt a' Czászár, és Erdélyi Fejedelem kőzőtt, Commiſſariuſokáltal compoſitióra való gyűlés tártatik. Item, Erdélyben Szellyel nagy dőg halál uralkodik.

1635. Iffiu Gróf Nádasdi Ferencz 13. eſztendős korában Vaſvár megye Fő Iſpánságára eskűszik. Item, Forgách Miklos Kaſſay Generális meg-hal.

Item. A' Nagy-Szombati Academia fondáltatik Cardínál Pázmány Péter, és Eſztergami Erſek-által.

1636. Rákóczi Pál meg hal. Homonnai János a' Generáliſſágra válaſztatik.

Item. Ferdinánd III. Magyar, és Cheh-orſzágnak Kyrállya Romai Kyrályságra koronáztatik Rátisbónában.

1637. II. Ferdinánd Romai Czásár meg-hal ideiének 58. Magyar-orszagi

Kyrályságnak 19. a' Chehkenek 20. és Német-országnak 18. esztendeiében. Item, Pázmány Péter Esztergami Ersek megh-hal bóldogúl, ki Cardinál vala.

1638. Gróf Turzó Mihály Szepes Vármegyének Fő Ispánnya meg-hal.

1639. Egésszsz Magyar-országban nagy drágaság vólt, a' fólsó esztendőbéli szárasság-miátt.

Item. Angliában a' Kyrály, és Parlamentáriusok-kőzőtt had támad.

1640. Szűletik Béczben a' Felséges Leopoldus Ignatius Iosephus, most Magyar, és Chéh-orszag Kyrálya 9. Iun.

Item. A' Lusitánusok a' IV. Fűlőp Spanyol-Országi Kyrálytól el-pártolnak, és magoknak más Kyrált választanak, a' Briganczai János Herczeget.

Item, Baláss Gyarmatot; és Onnodot meg égeti a' Tőrők. Item, Nyári István Kassai Generális lészsz.

1641. Nytra vár-Megyében Nagy rablát tészen a' Tőrők.

1642. Lippai György Esztergami Erssékségre valasztatik.

1642. Iffin Rákóczi Geőrgy Attya életében Erdélyi Fejedelemségre választatik.

1643. Nyári István Kassai Generális meg-hal.

1644. Rákóczi György Erdélyből nagy haddal jő-ki.

Item, Rákóczi György Erdélyi Fejedelem a' Czászár-ellen hadat indít.

Item, Nagy dőg halál mindenűtt Magyar-országban.

1645. Gróf Esztherházi Miklós Magyar-országi Palatinus meg-hal életinek 63. esztendeiben 11. Septembris.

Item, Kezd Tőrők had a' Velenczésekkel.

1646. 2. Octobris a' Felséges Romai Czászár Rákóczi Györgyel Erdelyi Fejedelemmel-meg-békéllik, kinek hatalma alá boczát, egy-néhány vármegyéket, és várakotis.

Item, Gróf Dráskovicz János Posomban Palatinussá választatik.

1647. Gróf Vesselényi Ferencz Fólsó Magyar-ország Generálissa lészen.

Item, Eő Fólsége az Evangélicusoknak 90. Templomokat viszsza adat.

Item, Iuliusban IV. Ferdinánd Chéh-orszagi Kyrály, Posomban Magyar-orszagi Kyrállyá koronáztatik: Kyrály 45.

1648. Gróf Draskovich Palatinus meg-hal. Item, 30. esztendeig való hadakozás-után békeség leszsz Német-Országban. Item, Indúl a' Kozákság a' Lengyelek-ellen Chiemelnicius Bogszló vezér alatt.

Item, IV. László Lengyel Kyrály meg-hal. Item, Békeség lészen IV. Fűlőp Spanyol Kyrály, és Belgiomi Confœderatus Státusok-kőzőtt, 83. esztendei had után.

1649. Gróf Pálfi Pál Posomban Palatinussá tétetik.

Item, János Kasimir Lengyel-Orszagi Kyrállyá koronáztatik. Item, Károly Angliai, Scotiai, és Hybernia Kyrálynak kőzőnséges hellyen feje vétetik.

1650. Maria Anna III. Ferdinand Czászár Leánya IV. Philippus Spanyol-Orszagi Kyrálynak Madritomban házas-társúl adatik.

Item, Eperiest nagy octáva tartatik kire Sok Urak minden felől mentenek.

Item, Német-országban az Suecusokkal békeseg leszen.

1651.

1651. Kis Komáromot a' Török erősen vitta, de Szegyenül ment-él alólla.

Item, Czák hamar utánna Kis Aszszony nap-táiban Kanisa-alá mentenek egynéhany Grófok, de ezek sem tettek nagiob kárt a' Töröknek.

1652. Bóldog Aszszony nap-táiban bóldog emlékezetű Eszterhasi Lászlo a' kereszтyén rabok szábadúlásáért, iffiuságának sengéiét kedves Attiafiaival, Tamással, Ferenczel, és Iffiu Gáspárral, s' Czak nem egész udvará-Verebély valmezején le-tévé életét.

Item, Vége-fele, és 1653. elején ielenik-meg egy üstökös czillag az égben keveſsé homályos súgárokkal, a' melly ugy tetsik, hogy jelentette rövid uraságát az 1654. meg-hólt IV. Ferdinándnak. Item, Christina Gustavus Adolphus Sueciai Kyrálynak eggyetlen egy szülötte, Leánya, és örökőse, Sueciai Kyrálynéjává koronáztatik; a' ki mind-az-által ezen esztendőben Országának biradalmát le-tévén Sueciának földes Urává a' fő fő rendtől a' Kyrályné akarattyából Carolus Gustavus Comes Palatinus választatik.

1653. IV. Ferdinánd Magyar és Cheh Országi Kyrály, Ratisbonában Romai Kyrályságra emeltetik ultima Maij.

1654. Viszsza térvén örvendezvén E iden felől néki, iffiuságanak 21. esztendeiben véletlenül ki múlik, e' világból 9. Iulij.

Item, Gróf Pálfi Pál Magyar-országi Palatinus meg-hal Posonban.

Item, Gróf Czáki László Ország Bíráia véletlenül ki múlik e' világból Posomban 15. Octobris.

Item, A' Muszkák hadat indítanak Lengyel Ország-ellen.

1655. Az VII. Sándor Romai Pápa választatik.

Item, Christina a' Sueciai Kyrályné el-hagyván az evetnekséget az igáz Romai hitre tér.

Item, Carolus Gustavus Sveciai Kyrály Lengyel-Országra út.

Item, Ez esztendőt Isten ország szerént nagy bőséggel látogatta meg; mely esztendőben Posomban ország gyűlése tartatott.

Item, Gróf Veselényi Ferencz Magyar-országi Palatinussá választatik.

Item, Gróf Nádasdi Ferencz azon ország gyűlésében ország Bíráiává tetetik.

Item. Leopoldus Austriai Herczeg Magyar Kyrállyá koronáztatik Kyrály 46. Posomban 27. Iunij. Ki első a' Magyar Kyrályok-között ezen a' néven, engedgye Isten, hogy első Szent István, és első Sz. László nyomdokit követte mindenben; megh szabadítvan országunkat a' Pogány Török-igáiától.

Item. Melly nap Leopoldus Austriai Herczeg, Magyar Ország Kyrályá koronáztatott; ugyan a' nap a' masodik Ferdinand Czászár eő Felsége Házastársa Magyar ország Kyrálnéja Anna Eleonora Istenben el-nyugszik.

Item, Nagy dög halál uralkodik Posonban, és a' környül-való mező-városokban.

1656. Gróf Veselényi Adám Magyar-országi Palatinus Fia Iffiu-korában meg-hal nagy véletlenül.

Item, Nagy hertelen-való áradások támádnak.

1657. III. Ferdinánd Czászár Béczben Istenesen e' vilából ki-múlik,

Királyságnak 19. a' Chehkenek 20. és Német-országnak 18. esztendeiében. Item, Pázmány Péter Esztergami Ersek megh-hal bóldogúl, ki Cardinál vala.

1638. Gróf Turzó Mihály Szepes Vármegyének Fő Ispánnya meg-hal.

1639. Egésszsz Magyar-országban nagy drágaság vólt, a' fölső esztendőbéli szárasság-miátt.

Item. Angliában a' Kyrály, és Parlamentáriusok-kőzőtt had támad.

1640. Születik Béczben a' Felséges Leopoldus Ignatius Iosephus, most Magyar, és Chéh-ország Királya 9. Iun.

Item. A' Lusitánusok a' IV. Fülöp Spányol-Országi Királytól el-pártolnak, és magoknak más Kyrált választanak, a' Briganczai János Herczeget.

Item, Balássa Gyarmatot; és Onnodot meg égeti a' Tőrők. Item, Nyári István Kassai Generális lésszsz.

1641. Nyitra vár-Megyében Nagy rablást tészen a' Tőrők.

1642. Lippai György Esztergami Ersekségre valasztatik.

1642. Iffin Rákóczi Geőrgy Attya életében Erdélyi Fejedelemségre választatik.

1643. Nyári István Kassai Generális meg-hal.

1644. Rákóczi György Erdélyből nagy haddal jő-ki.

Item, Rákóczi György Erdélyi Fejedelem a' Czászár-ellen hadat indít.

Item, Nagy dőg halál mindenütt Magyar-országban.

1645. Gróf Esztherházi Miklós Magyar-országi Palatinus meg-hal életinek 63. esztendeiben 11. Septembris.

Item, Kezd Tőrők had a' Velenczésekkel.

1646. 2. Octobris a' Felséges Romai Czászár Rákóczi Györgyel Erdelyi Fejedelemmel-meg-békéllik, kinek hatalma alá boczát, egy-néhány vármegyéket, és várakotis.

Item, Gróf Dráskovicz János Posomban Palatinussá választatik.

1647. Gróf Vesselényi Ferencz Fölső Magyar-ország Generálissa lészen.

Item, Eő Fölsége az Evangélicusoknak 90. Templomokat viszsza adat.

Item, Iuliusban IV. Ferdinánd Chéh-országi Kyrály, Posomban Magyar-országi Kyrállyá koronáztatik: Kyrály 45.

1648. Gróf Draskovich Palatinus meg-hal. Item, 30. esztendeig való hadakozás-után békeség leszsz Német-Országban. Item, Indúl a' Kozákság a' Lengyelek-ellen Chiemelnicius Bogszló vezér alatt.

Item, IV. László Lengyel Kyrály meg-hal. Item, Békeség lészen IV. Fülöp Spanyol Kyrály, és Belgiomi Confœderatus Státusok-kőzőtt, 83. esztendei had után.

1649. Gróf Pálfi Pál Posomban Palatinussá tétetik.

Item, János Kasimir Lengyel-Országi Kyrállyá koronáztatik. Item, Károly Angliai, Scotiai, és Hyberníai Kyrálynak kőzönséges hellyen feje vétetik.

1650. Maria Anna III. Ferdinand Czászár Leánya IV. Philippus Spanyol-Országi Kyrálynak Madritomban házas-társúl adatik.

Item, Eperiest nagy octáva tartatik kire Sok Urak minden felől mentenek.

Item, Német-országban az Suecusokkal békeseg leszen.

1651.

Tőrők Lengyel Orſzág-ellen.

1655. Az VII. Sándor Romai Pápa válaſztatik.

Item, Chriſtina a' Sueciai Kyrályné el-hagyván az eretnekséget az igáz Romai hitre tér.

Item, Carolus Guſtavus Sveciai Kyrály Lengyel-Orſzágra ůt.

Item, Ez eſztendőt Jſten orſzág ſzerént nagy bőséggel látogatta meg; mely eſztendőben Poſomban orſzág gyůléſe tartatott.

Item, Gróf Veſelényi Ferencz Magyar-orſzági Palatinuſſá válaſztatik.

Item, Gróf Nádasdi Ferencz azon orſzág gyůléſében orſzág Bíráiáuá tetetik.

Jtem. Leopoldus Auſtriai Herczeg Magyar Kyrállyá koronáztatik Kyrály 46. Poſomban 27. Iunij. Ki első a' Magyar Kyrályok-kőzőtt ezen a' néven, engedgye Iſten, hogy első Szent Iſtván, és első Sz. Láſzló nyomdokit kőveſſe mindenben; megh ſzabadítvan órſzágúnkat a' Pogány Tőrők-igáiától.

Item. Melly nap Leopoldus Auſtriai Herczeg, Magyar Orſzág Kyrállyá koronáztatott; ugyan a' nap a' maſodik Ferdinand Czáſzár eő Főlsége Házastárſa Magyar orſzág Kyrálnéja Anna Eleonora Iſtenben el-nyugſzik.

Item, Nagy dőg halál uralkodik Poſonban, és a' kőrnyůl-való mező-váraſokban.

1656. Gróf Veſelényi Adám Magyar-orſzági Palatinus Fia Iſſiu-korában meg-hal nagy véletlenůl.

Jtem, Nagy hertelen-való áradáſok tamádnak.

1657. III. Ferdinánd Czáſzár Béczben Jſteneſen e' vilából ki-múlík,

80.

M. TUD. AKADÉMIA KÖNYVTÁRA